

要 覧

平成15年度

宮城県図書館

目 次

1	宮城県図書館基本方針	1
2	組織・機構	3
3	職員	4
4	平成15年度予算の概要	5
5	平成15年度主要事業	
	(1) 自主事業	5
	(2) 研修事業	7
	(3) 県内図書館振興事業	7
6	平成15年度協力車巡回予定表	8
7	宮城県図書館協議会	9
8	平成14年度利用統計	
	(1) 開館日数・入館者数・個人貸出冊数・図書館間貸借冊数・調査相談件数	9
	(2) 複写サービス状況	10
	(3) 利用登録者数(個人)	10
9	所蔵資料整備状況	
	(1) 図書資料・視聴覚資料	11
	(2) 逐次刊行物所蔵タイトル数	11
10	所蔵資料目録刊行状況	12
11	特殊文庫	13
12	図書館のあゆみ	14
13	施設概要	17
14	利用案内	18

1 宮城県図書館基本方針

基本方針

図書館は、全ての住民が目的に合わせた知識や情報を入手して、生活の維持、地域社会の発展に貢献し、また、広く文化的な営みをもつための欠かせない施設として存在する。人々の読書や学習の場としての機能に止まらず、地域の交流の場、情報センターとして、さらには人づくり、地域づくりの場として大きな役割を果たすことが期待されている。

このため、宮城県図書館は、図書館を取りまく社会の変化を見据えながら的確にその役割を担い、県民の生涯にわたる自主的で多様な学習要求に応えるため、全域サービスの観点から、市町村図書館をはじめ、他の都道府県立図書館、国立国会図書館、大学図書館等との緊密な連携を保ち、地域図書館活動の拠点として、県民の教育・文化の発展に寄与するものとする。

また、県図書館に収蔵される先人の叡智の集積を活用し、未来へ伝えることを通して、宮城の輝かしい発展、活力ある日本の再生に貢献する。

目標

- 1 生涯学習社会の拠点として必要な図書資料を収集・整備し、県民の学習・調査研究・企業のビジネス活動の支援に努める。
- 2 高度情報社会に対応したサービスの向上を図るため、コンピュータやネットワーク技術を積極的に活用し、図書館奉仕網の整備を促進するとともに情報リテラシーの向上に努める。
- 3 全ての県民が図書館サービスを享受できるように、未設置町村への支援とともに、直接利用の利便性の向上に努める。
- 4 県域の資料保存センターとして必要な資料の収集・保存、継承に努めるとともに、資料の電子化等について検討を進める。
- 5 県図書館の過去700年にわたる「叡智」の集積を最大限に生かし、次代を担う人々に拠って立つ故郷の薫り高い歴史や文化を伝えると共に、全国に発信するための環境整備を行う。
- 6 時代の変化や県民の学習ニーズに対応した生涯学習事業の展開を図る。

施策と事業

- 1 管理・運営体制の充実
施設設備の整備
各種媒体を活用した広報活動の充実
司書等専門職員の養成と確保
宮城県図書館協議会の開催
- 2 図書館資料の整備充実
図書館資料の広範な収集及び整備保存の充実
郷土資料、児童資料の広範な収集
DVD（デジタル多用途ディスク）資料の収集
- 3 調査研究と相談機能の充実
レファレンスサービスの充実
レファレンス事例集、各種目録等の作成配布
インターネット等による調査研究機能の整備
- 4 市町村図書館等への活動支援と職員研修の充実
図書館協力車運営事業の推進と相互貸借連絡会議の開催
図書館の整備・運営に関する助言
公共図書館職員研修会等の開催

- 5 図書館サービスの強化と生涯学習機会の提供
障害者サービス，リクエストサービス等をはじめとする図書館資料の有効活用の推進
各種講習会，映画会，子どもの本展示会等の開催
図書館ボランティア活動の支援
- 6 県内外の図書館との連携強化
図書館間の相互協力体制の強化と充実
宮城県図書館協会，北日本図書館連盟との連携，協力
- 7 宮城県図書館情報ネットワークシステムの整備・充実
図書館情報ネットワークシステムの拡充
インターネットでの蔵書検索サービスの提供，ホームページの公開，インターネット端末の館内利用
- 8 22世紀を牽引する叡智の杜づくり - みやぎ文化資源の保存・活用事業の推進
宮城県図書館貴重資料専門調査事業の推進
宮城県図書館貴重資料の宮城県文化財指定に向けての環境整備
「我が国の科学技術黎明期資料の体系化に関する調査・研究」（文部科学省）に対する調査協力
- 9 生涯学習事業の推進
生涯学習相談事業の実施
生涯学習，社会教育調査研究データベース化事業の実施
生涯学習，社会教育調査プログラム開発推進事業の実施
社会教育主事専門研修事業の実施
国際交流出前講座事業の実施

2 組織・機構

(平成15年4月1日)

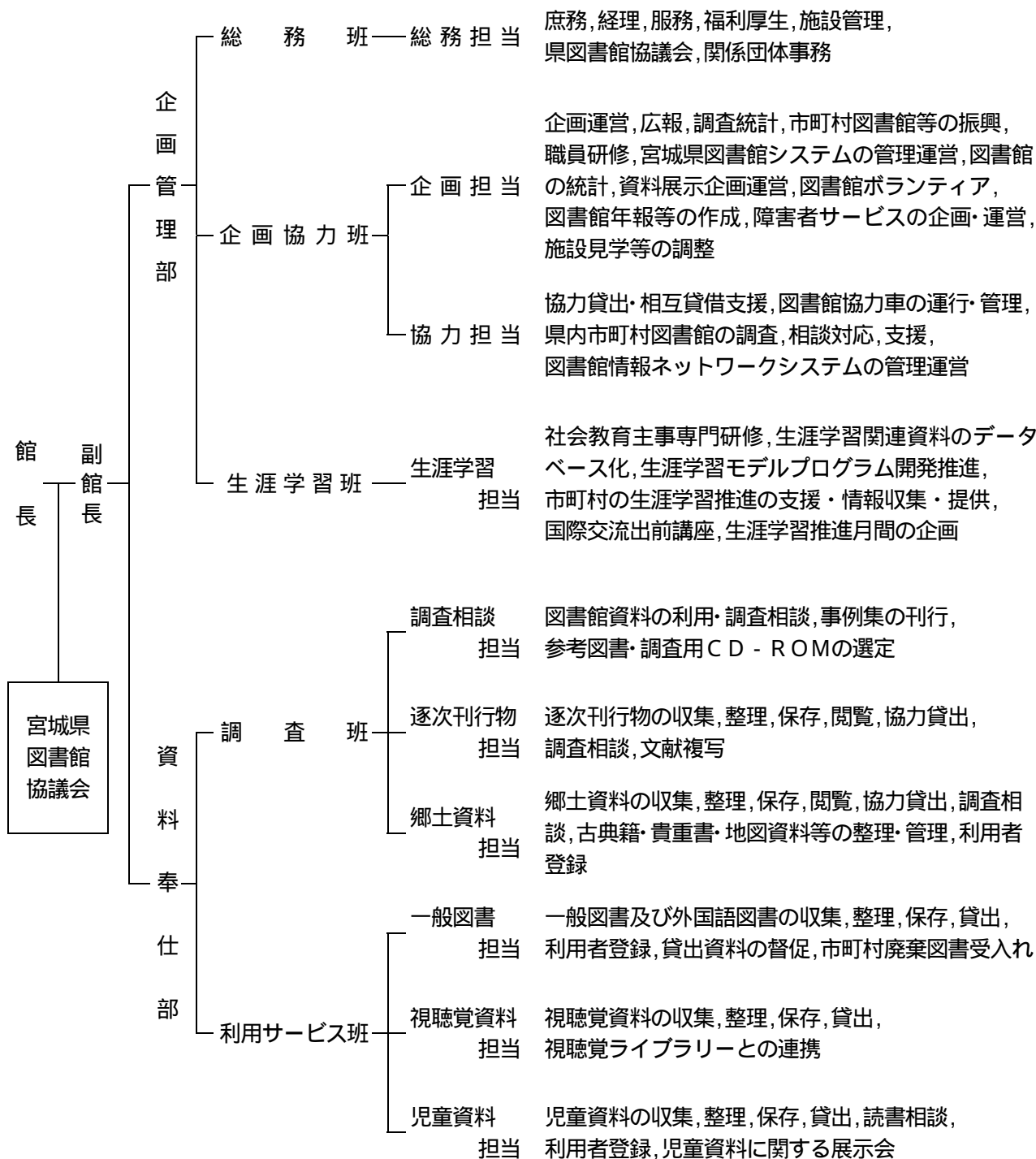

3 職員

(平成15年4月1日)

館長 伊達 宗 弘
副館長 三 浦 修 三

企画管理部

企画管理部長 板橋 正春
教育庁副参事兼次長 櫻田 重敏
(総括担当兼総務班長)
主幹 木村 吉昭
主任主査 立花 悦子
主査 佐藤 智美
主事 熊谷 清正
技師 木皿 邦夫

副参事兼次長 高木 治夫
(企画協力班長)
(企画担当)
主任主査 増田 正明
主査 田中 則行
主事 三澤 幸子
(協力担当)
主事 半澤 寛之
主事 梶本 哲弥
主事 今野 由美子

次長 小畑 幸彦
(生涯学習班長)
主任主査 狩野 茂
主任主査 鈴木 一史
主任主査 佐々木 克敬

資料奉仕部

資料奉仕部長 早坂 信子
次長 菅原 泰博
(調査相談担当)
主任主査 安川 潔
主査 長谷川 芳江
主事 加藤 弓子
(逐次刊行物担当)
主任主査 富澤 清実
主事 小杉 景子
主事 田代 恭子
(郷土資料担当)
主任主査 長谷川 修一
主査 内馬場みち子
主査 工藤 温子
主事 日野 文都

主任主査 井上 正典
(利用サービス班長)
(一般図書担当)
主査 伊藤 直子
主事 木幡 良江
主事 吉田 祐子
主事 飯田 智子
主事 佐尾 博基
(視聴覚資料担当)
主任主査(班長兼務) 井上 正典
主事 三浦 裕美子
主事 柴田 香織
(児童資料担当)
主任主査 白岩 裕子
主事 沼倉 真妃恵
主事 土門 裕子

職員数

() : 司書・司書補有資格者内数

職名	館長	副館長	部長	教育庁副参事兼次長	副参事兼次長	次長	主幹	主任主査	主査	主事	技師	計	嘱託	臨時職員	計
人数	1	1	2 (1)	1	1 (1)	2 (1)	1	10 (3)	6 (5)	17 (11)	1	43 (22)	19 (19)	29 (6)	48 (25)

4 平成15年度予算の概要

(単位：千円)

区 分	予 算 額 (14年度当初)	概 要
管 理 経 費	276,239 (276,900)	本館の運営維持費（定員内職員の人件費を除く）
図 書 館 協 議 会	298 (345)	図書館協議会運営費
図 書 館 運 営 費	26,088 (22,242)	機器使用料，消耗品等に要する経費
市 町 村 支 援 費	78,541 (98,464)	市町村図書館・公民館図書室の支援に要する経費
企 画 広 報 費	1,340 (1,066)	主催事業，広報等に要する経費
資 料 購 入 費	70,000 (67,000)	資料購入費
貴重資料専門調査事業費	1,069 (-)	本館所蔵貴重資料の専門的な調査等に要する経費
生涯学習機能拡充事業費	3,480 (-)	生涯学習・社会教育調査研究データベース化事業費
合 計	457,055 (466,017)	

5 平成15年度主要事業

(1) 自主事業

事 業 名	内 容	対 象	期 間(予定)
子どもの本展示会	テーマごとの特集を組み，いろいろなジャンルの本や「読み聞かせ」「点字絵本」「布の絵本」等について展示する。	図書館職員 公民館図書室担当者 一般県民	4月23日(水)～29日(火)
懐かしい紙芝居「街頭紙芝居」の上演会	本館所蔵の貴重な児童文化財で戦前・戦後の児童向けの大衆娯楽でもあったシンプルな絵解きの芸術「街頭紙芝居」を紹介する。	一般県民	5月・8月・11月
音楽鑑賞講座	著名な作曲家をテーマに，代表する楽曲の特徴，創作の時代背景，演奏家等に関する講義と代表曲の名演，貴重な演奏の紹介と鑑賞会，演奏会を通じて，県民のクラシック音楽に関する学習ニーズに応える。	一般県民	7月19日(土)

家族で楽しむ映画会	家族を対象とした内容の映画会を通じて家族間のコミュニケーション，交流の機会を提供し，家族の絆の深化，家庭の教育力向上を支援する。	一般県民	7月26日(土)～27日(日) 12月20日(土)～21日(日) 3月27日(土)～28日(日)
施設開放講座 (みやぎ県民大学)	県民に図書館の働きや意義の理解を促し，県内図書館の利用促進に役立てる。	一般県民	10月(全6回)
生涯学習推進月間	生涯学習に関する展示やビデオ上映会，講演会，サークル発表等を開催する。	一般県民	10月
生涯学習専門講座	生涯学習に関する先進的事例や学習相談及び情報提供に関する理論等についての研修を行う。	社会教育関係職員	11月
読書活動研究集会	子どもの読書に関する活動や図書館サービスについて，実践報告や研修，活動する人々との交流を行う。	図書館職員 一般県民	12月
子ども放送局の放映	衛星通信による子ども向けプログラムを視聴する場を提供する。	小・中学生	毎週土曜日(但し第5土曜日は除く)
エル・ネット「オープンカレッジ」	衛星通信による各大学の公開講座を視聴する場を提供する。	一般県民	随時
上映会・コンサート	図書館所蔵の視聴覚資料(ハイビジョンLD，LD，ビデオ，DVD，CD)を活用した上映会，コンサートを通じて県民の多様な学習ニーズに応える。	一般県民	毎月第2，第4土・日曜日
図書館ボランティア研修	ボランティアに必要な図書館活動等の考え方や技術の理解を促す。	図書館ボランティア	随時
展示室の常設展・企画展	学術・文化の振興に資するため「22世紀を牽引する叡智の杜づくり」をテーマに貴重な所蔵資料等を広く一般に公開する。	一般県民	通年(休館日を除く)
生涯学習・社会教育調査研究データベース化事業	生涯学習・社会教育に係る各種調査を実施し，得られたデータの蓄積及び分類並びに研究を行う。	県内市町村 全国都道府県	通年
生涯学習・社会教育プログラム開発推進事業	先導的プログラムの企画・立案，事業推進のための現状把握，講師やプログラム等資料の収集整理を行う。	県内市町村	通年
社会教育主事専門研修事業	大学の社会教育研究者とタイアップし，より高度で専門的な実践能力の育成を図る研修を行う。	県内社会教育主事	6月～2月
国際交流出前講座事業 「ポルファボール地球人講座」	旧・仙台青年の家の継承事業で，外国人との交流を通じながら，国際人として生きる資質の向上を図ることができるよう出前講座を実施する。	一般県民	6月～12月

(2) 研修事業

事業名	内容	対象	期間(予定)
相互貸借連絡会議	図書館間の相互貸借業務に関する内容説明・伝達, 意見・要望等の交換を行う。	図書館職員	5月15日(木) 10月30日(木)
公共図書館初任者研修	県内市町村図書館の初任職員を対象に図書館職員としての基本的な研修を行う。	勤務経験3年以内の図書館職員, 公民館図書室担当者	5月23日(金)
公共図書館職員研修	県内市町村図書館職員としての資質向上を図るための研修を行う。 (研修3は宮城県図書館協会主催)	図書館職員 公民館図書室担当者	研修1: 6月20日(金) 研修2: 9月11日(木)~ 12日(金) 研修3: 2月

(3) 県内図書館振興事業

事業名	内容	対象	期間(予定)
図書館振興講演会	まちづくりにおける図書館の意義と各地での活動等を紹介し, 図書館設置に関する機運の醸成を図る講演会を開催する。	一般県民 行政関係者	9月下旬(2回)
図書館未設置町村巡回	図書館設置計画を持つ町村や設置の動きのある町村を巡回し設置を促す。また, 設置に向けての諸問題について支援する。	該当自治体	随時

6 平成15年度協力車巡回予定表

平成15年4月1日現在

コース		巡回図書館	巡回予定日				
A	午前	多賀城市立図書館 塩竈市民図書館 七ヶ浜町図書センター	4/8(火) 6/18(水) 9/2(火)	4/18(金) 7/1(火) 9/17(水)	5/7(水) 7/16(水) 10/1(水)	5/21(水) 8/1(金) 10/15(水)	6/3(火) 8/20(水) 11/5(水)
	午後	名取市図書館 岩沼市図書館	11/19(水) 2/3(火)	12/2(火) 2/18(水)	12/17(水) 3/2(火)	1/7(水) 3/17(水)	1/21(水) (24回)
B	午前	小牛田町近代文学館 古川市図書館	4/9(水) 6/19(木) 9/3(水)	4/22(火) 7/2(水) 9/18(木)	5/8(木) 7/17(木) 10/2(木)	5/22(木) 8/5(火) 10/16(木)	6/4(水) 8/21(木) 11/6(木)
	午後	加美町図書館	11/20(木) 2/4(水)	12/3(水) 2/19(木)	12/18(木) 3/3(水)	1/8(木) 3/18(木)	1/22(木) (24回)
C	午前	亘理町立図書館 角田市図書館	<u>4/10(木)</u> 6/20(金) <u>9/4(木)</u>	4/23(水) <u>7/3(木)</u> 9/19(金)	<u>5/9(金)</u> 7/18(金) <u>10/3(金)</u>	5/23(金) <u>8/6(水)</u> 10/17(金)	<u>6/5(木)</u> 8/22(金) <u>11/7(金)</u>
	午後	丸森町立金山図書館 大河原町駅前図書館 白石市図書館	11/21(金) <u>2/5(木)</u>	<u>12/4(木)</u> 2/20(金)	12/19(金) <u>3/4(木)</u>	<u>1/9(金)</u> 3/19(金)	1/23(金) (24回)
D1	午前	矢本町立図書館 石巻市図書館	4/15(火) 6/25(水) 9/10(水)	4/24(木) 7/10(木) 9/24(水)	5/13(火) 7/24(木) 10/8(水)	5/28(水) 8/7(木) 10/22(水)	6/11(水) 8/27(水) 11/12(水)
	午後	志津川町図書館 気仙沼市図書館	11/26(水) 2/12(木)	12/10(水) 2/24(火)	12/24(水) 3/11(木)	1/14(水) 3/23(火)	1/28(水) (24回)
D2	午前	本吉町立図書館 登米町立図書館 迫町立図書館	4/16(水) 6/26(木) 9/11(木)	4/25(金) 7/11(金) 9/25(木)	5/14(水) 7/25(金) 10/9(木)	5/29(木) 8/8(金) 10/23(木)	6/12(木) 8/28(木) 11/13(木)
	午後	宮城県迫桜高等学校 築館町立図書館	11/27(木) 2/13(金)	12/11(木) 2/25(水)	12/25(木) 3/12(金)	1/15(木) 3/24(水)	1/29(木) (24回)
E		仙台市民図書館 仙台市宮城野図書館 仙台市太白図書館 仙台市若林図書館 仙台市泉図書館 仙台市広瀬図書館 仙台市榴岡図書館	4/11(金) 7/15(火) 10/10(金) 1/16(金)	5/16(金) 8/12(火) 11/14(金) 2/10(火)	6/13(金) 9/12(金) 12/12(金) 3/10(水)		(12回)

Cコースの丸森町立金山図書館は下線の日に巡回します。

Aコースの七ヶ浜図書センターとCコースの大河原駅前図書館は、専任職員配置の単独施設のため図書館に準じて巡回します。

宮城県迫桜高等学校は協力貸出実施試行施設として巡回します。

諸事情により日程や時間を変更する場合があります。

7 宮城県図書館協議会

図書館の運営に関して館長の諮問に応じるとともに、図書館の奉仕活動について意見を述べる機関。

第26次宮城県図書館協議会委員

(任期：平成14年3月1日～平成16年2月28日)

氏名 (五十音順)	役職名	備考
秋月 治	宮城大学事業構想学部教授	再任
池田 規子	仙台市民図書館長	新任
太田 四郎	宮城県迫桜高等学校長	再任
小田 忠雄	東北大学名誉教授	再任
小野寺 健	株式会社仙台市民放送会社代表取締役	再任
齋藤 雅英	東北福祉大学特任教授	再任
関口 怜子	ハートandアート空間BEI代表取締役	再任
永野 為和	河北新報社編集・製作総務兼メディア局長	再任
二瓶 瑠璃子	加美町図書館副館長	再任
紅 邑 晶子	みやぎ・せんだいNPOセンター常務理事兼事務局長	再任

8 平成14年度利用統計

(1) 開館日数・入館者数・個人貸出冊数・図書館間貸借冊数・調査相談件数(月別)

	開館日数 (日)	入館者数 (人)	個人貸出冊数(冊)				図書館間貸出(冊)			図書館間借受(冊)				調査相談 (件)
			計	内訳			計	内訳		計	内訳			
				一般	児童	視聴覚		県内へ	県外へ		県内	県外	国会図	
14年4月	25	47,225	75,202	45,769	13,591	15,842	1,278	1,120	158	55	14	40	1	3,276
5月	26	52,941	81,828	50,964	13,639	17,225	1,641	1,484	157	59	11	48		3,273
6月	25	52,641	83,129	51,131	15,199	16,799	1,456	1,284	172	66	9	56	1	3,450
7月	25	57,120	85,839	52,034	17,527	16,278	1,421	1,229	192	81	29	52		3,932
8月	26	66,615	95,417	57,224	20,466	17,727	1,632	1,463	169	53	18	33	2	4,558
9月	24	54,597	83,356	51,292	14,982	17,082	1,455	1,234	221	74	13	58	3	3,679
10月	26	52,195	82,951	51,098	14,554	17,299	1,618	1,420	198	51	30	21		3,527
11月	25	53,203	84,612	50,767	15,933	17,912	1,557	1,345	212	27	11	15	1	3,730
12月	23	44,486	76,768	47,138	13,270	16,360	1,379	1,232	147	46	22	22	2	3,538
15年1月	19	42,486	71,520	44,069	12,798	14,653	1,286	1,111	175	22	11	11		3,050
2月	16	35,864	58,014	35,061	10,478	12,475	1,411	1,238	173	43	24	17	2	2,399
3月	25	48,969	82,999	48,776	16,254	17,969	1,576	1,380	196	40	12	28		2,839
合計	285	608,342	961,635	585,323	178,691	197,621	17,710	15,540	2,170	617	204	401	12	41,251
前年度	284	576,901	933,278	591,164	161,876	180,238	14,701	13,116	1,585	554	77	460	17	39,976

(2) 複写サービス状況

イ 種類別枚数 ()前年度

種別		枚数
電子複写	白黒	210,166 (221,333)
	カラー	678 (511)
マイクロフィルム		27,818 (23,053)
写真撮影		8,185 (6,080)
計		246,847 (250,977)
月平均		20,571 (20,915)

ロ 受付窓口別枚数 ()前年度

窓口	枚数
一般図書カウンター	34,871 (44,526)
調査相談カウンター	38,742 (47,286)
新聞雑誌室	90,046 (83,412)
みやぎ資料室	83,188 (75,753)
計	246,847 (250,977)

(3) 利用登録者数(個人)

	平成15年3月末現在		平成14年3月末現在		
	人数(人)	構成比	人数(人)	構成比	
	175,152人 対前年比 16,394人増		158,758人 対前年比 16,912人増		
居住市町村別内訳 (構成比の多い順)	人数(人)	構成比	人数(人)	構成比	
仙台市	135,619	77.43%	123,548	77.82%	
区別の内訳	青葉区	43,579	24.88%	39,694	25.00%
	宮城野区	13,000	7.42%	11,882	7.48%
	若林区	5,777	3.30%	5,246	3.30%
	太白区	13,105	7.48%	11,985	7.55%
	泉区	60,158	34.35%	54,741	34.48%
富谷町	10,868	6.20%	9,760	6.15%	
大和町	4,063	2.32%	3,699	2.33%	
利府町	3,064	1.75%	2,724	1.72%	
多賀城市	2,652	1.51%	2,314	1.46%	
名取市	2,647	1.51%	2,358	1.49%	
古川市	1,975	1.13%	1,696	1.07%	
塩竈市	1,905	1.09%	1,717	1.08%	
その他	12,359	7.06%	10,942	6.89%	

9 所蔵資料整備状況

(平成15年3月31日現在)

(1) 図書資料・視聴覚資料

図書資料	数量
一般図書	579,131
洋書	15,895
ハングル資料	1,280
中国書	4,038
郷土資料	41,912
和古書	38,277
漢籍	18,886
地図資料	9,487
貸出用児童書	49,206
保存用児童書	71,614
貸出用紙芝居	697
街頭紙芝居	5,317
教育紙芝居	2,014
電子図書	767
マイクロフィルム	13,691
館外用図書	11,439
図書資料小計 (前年度)	863,651 (841,375)

視聴覚資料	数量
16mmフィルム	1,533
録画テープ(Uマチック)	24
録画テープ(ベータ)	30
録画テープ(VHS)	12,670
8mmフィルム	18
CD-ROM(主に映像)	312
レコード	5,837
コンパクトディスク	15,013
楽譜	10,066
レーザーディスク	2,339
DVDビデオ	1,060
カセットテープ	3,955
オープンリールテープ	773
スライドフィルム	1,174
視聴覚資料小計 (前年度)	54,804 (50,367)

総計	918,455
(前年度)	(891,742)

(2) 逐次刊行物所蔵タイトル数

区分	配架場所	所蔵タイトル数(種)	うち購入(種)
雑誌 (紀要を含む)	新聞雑誌室	7,368	465
	みやぎ資料室	1,988	24
	子ども図書室	141	17
年鑑・年報	新聞雑誌室	2,310	318
	子ども図書室	8	1
行政資料	新聞雑誌室	1,733	245
	みやぎ資料室	1,845	9
新聞	新聞雑誌室	564	66
	みやぎ資料室	260	
	子ども図書室	2	2
総計 (前年度)		16,219 (16,128)	1,147 (1,173)

10 所蔵資料目録刊行状況

(昭和29年以降)

刊行年月	目 録 名
昭和29. 4	宮城県図書館蔵郷土文献目録 伊達文庫, 小西文庫, 今泉文庫, 大槻文庫及び在来本館所蔵古文献より採録
37. 3	宮城県図書館蔵書目録 1. 郷土資料篇
38. 3	" 2. 総記篇
39. 1	" 3. 哲学篇
40. 1	宮城県内公共図書館逐次刊行物総合目録
41. 3	宮城県図書館蔵書目録 4. 歴史篇
42. 3	" 6. 自然科学篇
45. 3	" 9. 芸術篇
46. 3	" 10. 語学篇
47. 3	" 8. 産業篇
48. 3	" 5. (上)社会科学篇 政治, 法律, 経済
49. 3	" 5. (下)社会科学篇 財政, 統計, 社会, 教育, 民俗, 軍事
52. 12	宮城県図書館所蔵戊辰史関係資料目録 (昭和52年12月現在)
53. 12	宮城県図書館所蔵仙台領内交通史関係資料目録 (昭和53年12月現在)
54. 3	宮城県内公共図書館逐次刊行物総合目録 (昭和53年12月31日現在)
55. 3	宮城県郷土資料総合目録
56. 3	" - 県人著作・行政資料篇 -
57. 3	宮城県内公共図書館所蔵郷土関係論文目録 (昭和56年12月31日現在)
58. 3	小西文庫和漢書目録
59. 3	青柳・今泉・大槻・養賢堂文庫和漢書目録
60. 3	宮城県図書館漢籍分類目録
62. 3	伊達文庫目録
63. 3	宮城県内公共図書館所蔵逐次刊行物総合目録 (昭和62年 5 月 1 日現在)
平成元. 3	宮城県内公共図書館所蔵郷土関係論文目録 (第二編) (昭和63年12月31日現在)
2. 3	宮城県図書館所蔵雑誌所収児童文学関係文献目録
3. 3	宮城県図書館和古書目録
4. 3	宮城県郷土資料件名標目表
5. 3	宮城県図書館所蔵絵図・地図解説目録
6. 3	宮城県図書館の貴重書 (一般古書編)
9. 3	宮城県図書館蔵書目録 CD-ROM
10. 10	宮城県図書館蔵書目録 CD-ROM (1997年版)
12. 3	宮城県版 ISBN総合目録 CD-ROM (その後, 年2回の頻度で最新版に更新)
15. 3	宮城県内公共図書館所蔵郷土関係論文目録 CD-ROM

11 特殊文庫

(1) 伊達文庫

もと仙台藩主伊達家の旧蔵書で、昭和24年に購入したもの。和古書3,253点（19,197冊）、漢籍666点（9,980冊）、洋書251点（504冊）、合計4,170点（29,681冊）。

堀田正敦編の「禽譜」、光悦本「謡本」、大槻玄沢の「厚生新編」、仙台藩関係の絵図、古版本、古写本等の貴重書を多数含む。

(2) 小西文庫

仙台の旧家小西家の蔵書で、昭和22年に同家より寄贈されたもの。和古書1,303点（3,147冊）、漢籍271点（1,213冊）、合計1,574点（4,360冊）。

玄沢自筆「育才呈案」、藤塚知明の名山蔵文庫本、古医学書のほか和漢の典籍を含む。

(3) 青柳文庫

仙台藩内から江戸へ出て成功した商人、青柳文蔵の寄付によって作られた「青柳文庫」の旧蔵書。

明治14年の本館創立に際し、宮城師範学校から引き継いで、養賢堂蔵書とともに本館蔵書の母体になった。和古書311点（1,468冊）、漢籍156点（1,995冊）、合計467点（3,463冊）

(4) 養賢堂文庫

仙台藩校「養賢堂」の旧蔵書で、明治14年の本館創立に際し、宮城師範学校から引き継いだもの。和古書196点（727冊）、漢籍67点（1,008冊）、合計263点（1,735冊）。和古書と漢籍の善本に特色がある。

(5) 大槻文庫

「言海」の著者、大槻文彦の旧蔵書。昭和25年、大槻家より寄贈されたもの。和古書71点（215冊）。いずれも大槻家の学問を知るための貴重な資料であるが、中でも「言海」の自筆原稿は白眉である。

(6) 今泉文庫

漢詩人、郷土史家の今泉篁州の旧蔵書で、昭和14年に寄贈されたもの。ほとんどが和書で78点（188冊）。

(7) その他の文庫

- ・元宮城県図書館長で郷土史家の佐々久氏寄贈の同氏所蔵コレクション「佐々久文庫」
- ・宮城県出身の書誌研究家、庄司浅水氏の収集による近代文学作家の肉筆草稿・書簡類
- ・政治家の庄司一郎氏の旧蔵書（和書を含む約8,700冊）で昭和53年に寄贈された「庄司文庫」

(8) その他の貴重書

- ・坤輿万国全図（国指定重要文化財）
1602年（慶長7年）イタリア人宣教師マテオ・リッチが北京で刊行した世界図。同版は、本館のほか、京都大学附属図書館及びバチカン図書館の3館で所蔵が確認されている（ほかに、世界図の部分を取り取って貼り直したものが内閣文庫に収蔵されている）。
- ・仙台版木
松島町大宮司家及び瑞巖寺から寄贈されたもの。江戸時代の仙台最大の版元伊勢半のものと同えらるる仙台版木1,700枚等。
- ・街頭紙芝居
昭和63年まで約30年間、仙台で街頭紙芝居をしていた井上藤吉氏から寄贈されたもの。絵は手描き。5,317巻。東日本最大のコレクション。

12 図書館のあゆみ

- 明治14年 7月 宮城書籍館を仙台市勾当台通28番地 宮城師範学校内に創設（25日）。
講堂（116㎡）を閲覧室，書庫（66㎡²階建）を業務室と書庫に利用。蔵書数17,682冊。
- 25年 5月 大槻文彦（当時の尋常中学校長 国語辞典「言海」の著者）が第8代館長を兼務。
- 26年 1月 宮城師範学校移転後，附属小学校校舎を修築し，延304㎡の独立館舎となる。
- 40年 4月 名称を宮城県立図書館と改称。
- 大正元年10月 現在の勾当台公園南辺に独立館舎新築落成（延面積1,740㎡，蔵書数68千冊）。
8年11月 名称を宮城県図書館に改称。
- 昭和6年10月 宮城県図書館創立50周年・青柳文庫創立100周年記念式典を挙（13日）
8年10月 図書館令により宮城県中央図書館に指定。
- 20年 4月 戦災を避けるため貴重な図書類（8,557冊）を宮城町上愛子の石垣彦左工門，同町芋沢の佐藤兵之進両家の土蔵に疎開する。
- 20年 7月 仙台空襲のため館舎，書庫及び図書類全焼（9日深夜～10日早朝）。
- 24年11月 宮城県庁西側（旧養賢堂跡地）に図書館落成（建築面積725㎡，延面積1,091㎡）
- 24年12月 伊達家より伊達文庫約35,000冊を購入（25日）。
- 25年 3月 大槻文庫79種，214点が寄贈される。
- 31年 4月 国立国会図書館よりP Bレポート（米国商務省内のReport of Publication Board）の貸与を受け，東北大学内に宮城県図書館分室P Bレポート東北地区センターを置く。
- 33年12月 児童会館（新坂通）に「分室こどもとしゃかん」を開設し児童書を移管。
- 37年 4月 P Bレポートセンターを東北地区科学技術資料館と改称。
- 38年 4月 宮城県図書館館則の公布，施行。
- 39年10月 宮城県図書館新築に関する請願について，県議会厚生文教常任委員会において採決。
- 40年 9月 宮城県議会において，起債3,000万円が決定し補正予算5,000万円計上提案され，県図書館新築決定。
- 40年12月 仙台市榴ヶ岡5番地を図書館用地にするため，県開発公社と孝勝寺役員代表（所有者）が土地売買契約締結（用地面積3,781.25㎡）。
- 41年 1月 昭和41年度図書館建築費国庫補助金1,500万円交付決定。
- 41年 5月 宮城県教育委員会行政組織規則の施行に伴い，総務課，資料課，奉仕課の3課制を実施。
- 42年 1月 仙台市榴ヶ岡5番地に県図書館新築のため，起工式挙（行）。
- 43年 1月 昭和43年度全国公共図書館視聴覚部門研究集会開催。
宮城県図書館を仙台市榴ヶ岡5番地に新築落成，開館（18日）（延面積4,040㎡，蔵書19万冊）。
昭和31年4月東北大学内に設置した東北地区科学技術資料館を新館に移転。
- 43年 9月 配本車の運行開始，県内69市町村に配本所設置。
- 44年 4月 宮城県図書館利用規定（昭和44年4月1日社第469号承認）を制定，施行。
- 44年 7月 移動図書館車「こかげ号」運行開始。県内23市町村を対象にへき地を選び53駐車場を設置。
- 45年 1月 宮城県図書館協議会規則公布，施行。
- 49年10月 昭和49年度全国公共図書館視聴覚部門研究集会開催。
- 50年10月 昭和50年度全国公共図書館整理部門研究集会開催。
- 51年 3月 宮城県教育委員会行政組織規則の一部改正により3課7係を設置。
- 52年 5月 第28回北日本図書館大会開催。
- 53年 6月 宮城県沖地震（12日）。地震による被害のため6日間休館。
- 53年10月 移動図書館車「こかげ号」更新。
- 56年10月 創立100周年記念式典を挙（行）（31日）。
- 58年 7月 本館北側に積層書庫を増築落成（建面積246.35㎡，延面積1,181.10㎡）。書庫増築工事に伴い，電動書架，積層書架，昇降機等を増設。
- 59年 3月 創立100周年記念事業として「宮城県図書館百年史」を発行。

- 60年10月 国際青年年記念「みやぎ青年文庫」開設。
全国図書館大会開催。
- 61年2月 日曜開館に伴う館則の一部改正（休館日）公布。
- 61年3月 利用規程の一部改正（閉館時間）。
- 61年4月 日曜開館始まる。
- 61年11月 「宮城県図書館協会だより」創刊。
- 62年9月 新書庫4・5層空調工事完了。
- 62年10月 仙台通産局特許情報閲覧室が太陽生命ビル内に開所したため本館での閲覧を休止。
- 63年4月 宮城県図書館協会研究委員会から研究報告「県内図書館サービスネットワークのありかたに関する研究」発表。
- 63年6月 コミネット仙台パソコン通信加入。通信開始（行事等の案内）。
- 63年7月 特集文庫「21世紀ライブラリー」開設（分類にNDC8版を採用）。
- 平成元年6月 宮城県図書館資料収集方針施行。
- 元年8月 松島瑞巖寺所蔵の仙台版木1,700枚を移管。
- 元年11月 特許公報類地方閲覧所を廃止。
- 2年3月 図書館情報ネットワークシステム調査委員会から教育長あて報告書提出。
- 2年6月 本館所蔵「坤輿万国全図」が国の重要文化財に指定。
- 3年2月 宮城県図書館館則の一部を改正する規則（休館日）公布。
- 3年3月 宮城県図書館協議会から館長あて協議会審査報告書「宮城県図書館の整備充実方策について」提出。
- 3年6月 協力車運行開始（5コース，月1回運行）。
- 3年7月 特集文庫「東北学ライブラリー」開設。
- 3年9月 有識者等からなる宮城県図書館建設委員会設置。
- 4年7月 秋篠宮，紀子さま両殿下来館（20日）。
宮城県図書館建設委員会から県教育長あて「宮城県図書館建設基本構想」提出。
- 4年10月 第4回全国生涯学習フェスティバル協賛事業開催（3事業）。
- 6年3月 移動図書館巡回事業廃止。
宮城県図書館情報ネットワークシステム概要設計完成。
- 6年4月 特集文庫「宮城学習の森ライブラリー」開設。
- 6年12月 国指定重要文化財「坤輿万国全図」（着色）6幅修復完了。
- 7年1月 宮城県図書館調査専門会議設置。
- 7年4月 第3回宮城県図書館調査専門会議開催。
- 7年6月 平成7年度北日本地区公共図書館研究協議会，第46回北日本図書館大会，第11回宮城県図書館大会開催（於：仙台市）
- 7年9月 国指定重要文化財「坤輿万国全図」6幅修復完了。
- 7年11月 宮城県図書館調査専門会議 報告書提出。
新宮城県図書館起工式（仙台市泉区紫山一丁目1番地）。
- 7年12月 井上藤吉氏より「街頭紙芝居」4万点寄贈される。
- 8年9月 北海道・東北地区視聴覚ライブラリー研究協議会開催（仙台市）。
- 8年10月 北日本地区公共図書館研究協議会総務部門開催（仙台市）。
利用者端末設置稼働・生涯学習情報提供システム稼働。
宮城県図書館情報ネットワークシステム稼働。
- 8年11月 文化財保護課へ博物資料13点移管。
- 9年6月 宮城県教育改革推進本部図書館利用調整部会開催。
- 9年7月 新図書館運営検討調整部会開催。
- 9年8月 宮城県図書館（榴ヶ岡）閉館記念行事（最終映画会，図書館探検）。閉館（31日）。
- 9年9月 新宮城県図書館竣工。
- 9年10月 新館への移転開始。
- 10年1月 宮城県教育委員会行政組織規則の一部改正により2部4課9係制を設置。

- 10年3月 新館オープン（21日）。開館記念事業（コンサート・上映会・図書館探検）。
- 10年11月 祝日開館試行始まる。
- 11年2月 宮城県図書館協議会より県内図書館の振興策について答申。
- 11年4月 宮城県教育委員会行政組織規則の一部改正により2部4班制を設置。
- 12年4月 祝日開館本格実施。
図書館作成ホームページ公開（20日）。
本館所蔵「仙台城下絵図」等13点が仙台市指定有形文化財に指定（28日）。
- 12年6月 子ども読書年記念行事開催。
- 13年3月 県庁文書（5,130冊）を宮城県公文書館へ移管。
- 13年4月 インターネット蔵書検索システム公開（1日）。
館内利用者用蔵書検索システム更新（1日）。
- 13年7月 宮城県図書館創立120周年記念特別展示「青柳文庫展」開催。
- 14年2月 古文書（購入分、約15,000点）を東北歴史博物館（宮城県多賀城市）へ移管。
- 14年3月 図書館情報ネットワークシステム（館内業務用図書館システム、市町村図書館ネットワークシステム）更新。
音と映像のフロア機器更新。
- 14年6月 図書館ホームページ内でメールによるレファレンス受付開始（8日）
- 14年11月 学都仙台オンライン目録（東北大学附属図書館提供）に参加（25日）
- 15年1月 本館所蔵「禽譜」「観文禽譜」ほか8資料が県指定文化財（書籍）に指定（31日）。
- 15年2月 特別展「きらめく叡智と美のしづく展 - 図書館新館五周年記念・宮城の至宝展 - 」開催（2月11日～3月28日）。
- 15年4月 宮城県教育委員会行政組織規則の一部改正により2部5班10担当制を設置。

13 施設概要

敷地面積	55,278.74m ²	
構造	S R C 地上4階, 地下1階	
建築面積	6,358.12m ²	
延床面積	18,100.63m ²	
収蔵能力	1,500,000冊	

開架・閲覧室	面積 : 3,512.58m ²	
	開架冊数 : 300,000冊	
	閲覧席 : 350席	
	利用者用検索端末	蔵書検索用 23台
		CD-ROM用 11台
		新聞DB用 3台
		インターネット用 5台
		生涯学習室用 1台
	その他 : 雑誌架, 新聞差し, ベンチ	

音と映像のフロア	面積 : 523.1m ²	
	音楽ブース	1人用 : 14台
		試聴用 : 6台
	映像ブース	1人用 : 20台
		3人用 : 5台
		マルチメディア用 : 4台
	開架冊数 : ビデオ6,000本, CD5,000枚	

子ども図書室	面積 : 673.47m ²	
	閲覧席 : 25席	
	その他 : 絵本架, 紙芝居架, 児童書架, 新着図書架, 児童雑誌・新聞架	
	開架冊数 : 18,000冊	

閉架書庫	面積 : 3,134.39m ²	
	3階書庫 : 500,000冊	
	4階書庫 : 700,000冊	

駐車場(敷地内)	面積 : 6,700m ²	駐車台数 : 300台
----------	--------------------------	-------------

臨時駐車場	面積 : 約10,000m ²	駐車台数 : 150~200台
-------	----------------------------	-----------------

14 利用案内

開館時間

火曜日～土曜日 午前9時から午後7時まで

日曜日・祝(休)日 午前9時から午後5時まで

* 朝の館内整理のためカウンターサービスは午前9時30分から

* 子ども図書室はいずれの日も午後5時まで

* 児童資料研究・相談室は次のとおり

水曜日～土曜日 午前9時30分から午後7時まで

火・日曜, 祝(休)日 午前9時30分から午後5時まで

* 生涯学習室は午前10時から午後4時まで

休館日

月曜日

* 月曜日が祝(休)日にあたるときは開館し、その翌日が休館日

館内整理日(毎月第1金曜日)

* ただし1月については1月4日が休館日

* 第1金曜日が祝(休)日にあたるときは開館し、その直前の平日が休館日

特別整理期間(平成16年2月26日から3月10日まで)

年末年始(12月29日から1月3日まで)

交通案内

JR仙台駅から車で約30分

東北自動車道泉I.C.から車で約5分

地下鉄泉中央駅から車で約15分

地下鉄泉中央駅から宮城交通バスで約20分

泉中央駅バスターミナル3番のりばから、宮城大学経由「泉パークタウン車庫前」行きで「宮城県図書館前」下車すぐ 又は 寺岡・紫山経由「泉パークタウン車庫前」行きで「宮城県図書館入口」下車、徒歩5分

平成15年度 図書館要覧（第14号）

平成15年 4月 1日発行

宮 城 県 図 書 館

〒981-3205 宮城県仙台市泉区紫山一丁目 1 番地 1

電 話 022-377-8441（代表）

F A X 022-377-8484

<http://www.pref.miyagi.jp/library/>

【PDF版】