

ISSN 0385-325X

国立国会図書館年報

平成30年度

国立国会図書館

Annual Report of the National Diet Library
April 1, 2018~March 31, 2019

National Diet Library, Tokyo
2019

国立国会図書館年報 平成30年度

目次

| | |
|----------------|---|
| 平成 30 年度の主要な活動 | 1 |
|----------------|---|

| | |
|---------------------------------|---|
| 国立国会図書館中期ビジョン「ユニバーサル・アクセス 2020」 | 4 |
|---------------------------------|---|

第 1 章 国会に対するサービス 6

| | | | |
|------------------------------|---|---------------------|----|
| 概況 | 6 | 1.1.4 立法調査サービスの基盤整備 | 9 |
| 1.1 立法調査サービス | 6 | (1) 立法資料の整備 | 9 |
| 1.1.1 依頼調査 | 6 | (2) 議会官庁資料室 | 9 |
| 1.1.2 国政課題に関する調査研究 | 7 | 1.1.5 議員閲覧室・議員研究室 | 9 |
| (1) 調査成果の刊行 | 7 | (1) 議員閲覧室・議員研究室の現況 | 9 |
| (2) 政策セミナー | 7 | (2) 議員著作文庫 | 9 |
| (3) 総合調査 | 7 | 1.1.6 国会分館 | 9 |
| (4) 科学技術に関する調査プロジェクト | 7 | (1) 利用の状況 | 9 |
| (5) 国際政策セミナー | 8 | (2) 資料の整備 | 9 |
| (6) 外部有識者による説明会 | 8 | (3) その他 | 9 |
| 1.1.3 調査成果等の電子的提供 | 8 | 1.2 連携協力・広報 | 10 |
| (1) 国会向けホームページ「調査の窓」 | 8 | (1) 利用説明の実施 | 10 |
| (2) 国会関連情報 | 8 | (2) 衆・参両議院事務局との連携協力 | 10 |
| (3) 国会会議録フルテキスト・データベース・システム | 8 | (3) 外国議会図書館等との連携協力 | 10 |
| (4) 帝国議会会議録データベース・システム | 8 | (4) 広報 | 11 |
| (5) 日本法令索引データベース・システム | 8 | (5) 議員要望調査 | 11 |
| (6) 日本法令索引〔明治前期編〕データベース・システム | 8 | | |

第 2 章 行政及び司法の各部門に対するサービス 12

| | | | |
|----------------------------------|----|------------------------------|----|
| 概況 | 12 | (1) レファレンス・サービス、資料の閲覧・貸出し・複写 | 14 |
| 2.1 支部図書館の運営 | 12 | (2) 資料の収集・整理 | 14 |
| 2.1.1 組織及び運営 | 12 | (3) 中央館への資料の納入 | 14 |
| (1) 国立国会図書館長と行政・司法各部門支部図書館長との懇談会 | 12 | 2.3 中央館の活動 | 14 |
| (2) 中央館・支部図書館協議会 | 13 | (1) レファレンス・サービス | 14 |
| (3) 兼任司書会議 | 13 | (2) 資料の相互貸出し | 14 |
| 2.1.2 人事・予算 | 13 | (3) 複写サービス | 14 |
| 2.1.3 業務の情報システム化 | 13 | (4) 電子情報・デジタル化資料の利用提供 | 15 |
| 2.1.4 図書館業務の指導と職員の研修 | 14 | (5) 広報等 | 15 |
| 2.2 行政及び司法各部門の支部図書館の活動 | 14 | | |

第3章 一般公衆に対するサービス

16

| | | | |
|--------------------------|----|--------------------|----|
| 概況 | 16 | (1) 閲覧 | 18 |
| 3.1 利用者サービス | 16 | (2) 複写 | 19 |
| 3.2 遠隔利用サービス | 16 | (3) レファレンス・サービス | 19 |
| 3.2.1 図書館間貸出し | 16 | (4) 閲覧室・専門室等 | 19 |
| 3.2.2 遠隔複写サービス | 16 | (5) 利用者へのガイダンス | 19 |
| 3.2.3 図書館向けデジタル化資料送信サービス | 17 | (6) 展示 | 19 |
| 3.2.4 レファレンス・サービス | 17 | (7) 催物等 | 19 |
| 3.2.5 展示会等への資料の貸出し | 17 | 3.3.3 国際子ども図書館 | 19 |
| 3.3 館内利用サービス | 17 | (1) 閲覧 | 20 |
| 3.3.1 東京本館 | 17 | (2) 複写 | 20 |
| (1) 閲覧 | 17 | (3) レファレンス・サービス | 20 |
| (2) 複写 | 17 | (4) 展示 | 20 |
| (3) レファレンス・サービス | 17 | (5) 催物等 | 20 |
| (4) 閲覧室・専門室等 | 17 | (6) 子どもに対するサービス | 21 |
| (5) 利用者へのガイダンス | 18 | 3.3.4 電子情報の提供 | 21 |
| (6) 展示 | 18 | 3.3.5 掲載等の許可及び証明事務 | 21 |
| (7) 催物等 | 18 | 3.4 利用者アンケートの実施 | 21 |
| 3.3.2 関西館 | 18 | | |

第4章 電子情報サービスと情報システム基盤整備

22

| | | | |
|---|----|--|----|
| 概況 | 22 | (1) ウェブアクセシビリティに関する取組 | 26 |
| 4.1 情報源への案内 | 22 | (2) リンクト・オープン・データ (LOD) 等に関する取組 | 26 |
| 4.1.1 国立国会図書館ホームページ | 22 | 4.7 研究開発 | 26 |
| 4.1.2 国立国会図書館サーチ | 23 | 4.8 連携協力・広報 | 27 |
| 4.1.3 国立国会図書館検索・申込オンラインサービス (国立国会図書館オンライン) | 23 | (1) 電子情報保存に関する国際会議 (iPRES) での活動 | 27 |
| 4.1.4 総合目録事業 | 23 | (2) 中国国家図書館、韓国国立中央図書館との連携 | 27 |
| (1) 国立国会図書館総合目録ネットワーク事業 | 23 | (3) ワールドデジタルライブラリー | 27 |
| (2) 全国新聞総合目録データベース | 23 | (4) ジャパンリンクセンター (JaLC) プロジェクト | 27 |
| (3) 点字図書・録音図書全国総合目録 | 23 | (5) 国立情報学研究所 (NII)、科学技術振興機構 (JST) との連携 | 27 |
| (4) 児童書総合目録 | 23 | (6) デジタルアーカイブの連携に関する関係省庁等への協力 | 28 |
| 4.2 資料のデジタル化によるサービス | 23 | (7) デジタル化資料の利用に関する関係者協議 | 28 |
| 4.2.1 資料のデジタル化 | 23 | 4.9 東日本大震災アーカイブ | 28 |
| 4.2.2 デジタル化資料の提供 | 24 | 4.9.1 コンテンツ等の収集 | 28 |
| 4.3 インターネット上の情報資源に関する取組 | 24 | 4.9.2 連携協力 | 28 |
| (1) オンライン資料 | 24 | 4.9.3 システム対応 | 29 |
| (2) インターネット資料収集保存事業 (WARP) | 25 | 4.10 情報セキュリティ対策 | 29 |
| (3) その他 | 25 | | |
| 4.4 デジタル資料の長期保存 | 25 | | |
| 4.5 主題情報発信サービス | 25 | | |
| (1) 国会関連情報 | 25 | | |
| (2) リサーチ・ナビ | 25 | | |
| (3) 電子展示会 | 25 | | |
| (4) 児童書・児童サービス関連情報 | 25 | | |
| (5) 「Books on Japan」(日本関係欧文図書目録) | 26 | | |
| 4.6 電子情報に関する標準 | 26 | | |

第5章 資料の収集

30

| | | | |
|-----------------------|----|--------------------------|----|
| 概況 | 30 | 5.3.2 納本による収集 | 32 |
| 5.1 収集に関する方針 | 30 | 5.3.3 インターネット資料等の記録による収集 | 32 |
| 5.1.1 納本制度審議会 | 30 | 5.3.4 購入による収集 | 32 |
| (1) 電子書籍・電子雑誌収集実証実験事業 | 30 | 5.3.5 国際交換 | 32 |
| (2) 第30回納本制度審議会 | 31 | 5.3.6 寄贈 | 32 |
| (3) 第31回納本制度審議会 | 31 | (1) 国内資料の寄贈 | 32 |
| 5.1.2 科学技術情報整備審議会 | 31 | (2) 外国資料の寄贈 | 33 |
| 5.1.3 国立国会図書館収集企画委員会 | 31 | 5.3.7 寄託 | 33 |
| 5.2 納本制度に関する普及活動 | 31 | 5.3.8 職員による外国での直接収集 | 33 |
| 5.3 資料収集の取組 | 31 | 5.3.9 変更 | 33 |
| 5.3.1 収集実績 | 32 | | |

第6章 資料の組織化と書誌情報の提供

34

| | | | |
|-------------------|----|---------------------------------|----|
| 概況 | 34 | (3) 非図書資料 | 36 |
| 6.1 書誌調整 | 34 | (4) 雑誌記事索引 | 36 |
| 6.1.1 資料の整理に関する基準 | 34 | 6.2.2 典拠 | 36 |
| (1) 日本目録規則 | 34 | 6.3 書誌データの提供 | 36 |
| (2) 当館で定めた基準類 | 35 | 6.3.1 全国書誌 | 36 |
| 6.1.2 会議等の開催 | 35 | 6.3.2 雑誌記事索引 | 36 |
| 6.1.3 広報 | 35 | 6.3.3 その他の提供 | 36 |
| 6.2 資料の組織化 | 35 | (1) 国立情報学研究所への書誌データの提供 | 36 |
| 6.2.1 書誌 | 35 | (2) OCLC への書誌データの提供 | 37 |
| (1) 図書 | 35 | (3) ISSN 国際センターへの ISSN 書誌データの送付 | 37 |
| (2) 逐次刊行物(雑誌・新聞) | 35 | 6.3.4 書誌データの利活用に係る取組 | 37 |

第7章 資料の保存

38

| | | | |
|----------------|----|----------------|----|
| 概況 | 38 | (1) 研修の実施 | 39 |
| 7.1 資料の配置 | 38 | (2) 他機関との連携・協力 | 40 |
| 7.2 所蔵資料の保存 | 38 | 7.3.2 国際協力 | 40 |
| 7.2.1 劣化・破損の予防 | 38 | 7.4 貴重書等の取扱い | 40 |
| 7.2.2 補修・修復 | 39 | 7.4.1 貴重書等の指定 | 40 |
| 7.3 保存協力 | 39 | | |
| 7.3.1 国内協力 | 39 | | |

第8章 図書館及び関係機関との協力

41

| | | | |
|--------------------|----|---------------------------------|----|
| 概況 | 41 | (7) 児童サービス関係機関 | 44 |
| 8.1 国内外の図書館との連携・協力 | 41 | (8) 文化庁 | 44 |
| 8.1.1 資料に基づく連携・協力 | 41 | (9) 国立情報学研究所(NII)、科学技術振興機構(JST) | 44 |
| 8.1.2 国内の図書館等との連携 | 42 | (10) その他 | 44 |
| (1) 公共図書館 | 42 | 8.1.3 国際的図書館団体等を通じた協力 | 44 |
| (2) 大学図書館 | 42 | (1) 国際図書館連盟(IFLA) | 44 |
| (3) 専門図書館 | 43 | (2) ISSN ネットワーク | 45 |
| (4) 議会図書館 | 43 | (3) その他の国際的団体 | 45 |
| (5) 図書館団体 | 43 | 8.1.4 外国の図書館等との交流 | 45 |
| (6) アジア情報関係機関 | 44 | (1) 外国の図書館・図書館関係者等との交流 | 45 |

| | | | |
|---|----|-------------------------------------|----|
| (2) その他 | 46 | 8.2.2 図書館及び図書館情報学に関する調査研究 | 48 |
| 8.1.5 国際会議への参加 | 46 | (1) 情報の収集と編集・提供 | 48 |
| (1) 世界図書館・情報会議—第84回国際図書館連盟 (IFLA) 年次大会 | 46 | (2) 調査研究の実施 | 48 |
| (2) 2018年国立図書館長会議 (CDNL) | 46 | 8.2.3 国立国会図書館総合目録ネットワーク事業 | 48 |
| (3) 第26、27回アジア・オセアニア 地域国立図書館長会議 (CDNLAO) | 46 | 8.2.4 レファレンス協同データベース事業 | 48 |
| (4) その他 | 46 | 8.2.5 障害者サービスを行う図書館への支援 | 48 |
| 8.2 図書館協力事業 | 47 | (1) 点字図書・録音図書全国総合目録 | 48 |
| 8.2.1 研修交流 | 47 | (2) 学術文献録音サービス | 49 |
| (1) 集合研修 | 47 | (3) 視覚障害者等用データの収集及び送信サービス | 49 |
| (2) 遠隔研修 | 47 | (4) レファレンス・サービス | 49 |
| (3) 講師派遣型研修 | 48 | (5) 障害者サービス担当職員向け講座 | 49 |
| (4) 受託研修生の受入れ | 48 | 8.2.6 児童サービスに関する協力活動 | 49 |
| | | (1) 読書活動推進支援 | 49 |
| | | (2) 研修交流等 | 50 |

第9章 組織の管理・運営

51

| | | | |
|-------------------------------|----|-------------------------------|----|
| 概況 | 51 | (3) 各所修繕 | 57 |
| 9.1 各種審議会 | 51 | 9.5.2 防災管理 | 57 |
| (1) 納本制度審議会 | 51 | (1) 国立国会図書館業務継続計画 | 57 |
| (2) 科学技術情報整備審議会 | 51 | (2) 消防計画 | 57 |
| 9.2 組織と業務 | 51 | 9.6 広報 | 58 |
| 9.2.1 組織の改編 | 51 | 9.6.1 開館70周年記念イベント等 | 58 |
| (1) 平成30年4月施行の改編 | 51 | 9.6.2 刊行物等 | 58 |
| (2) 平成31年1月施行の改編 | 52 | 9.6.3 図書館団体等を通じた広報 | 58 |
| 9.2.2 活動実績評価 | 52 | 9.6.4 マスメディアを通じた広報 | 59 |
| 9.2.3 複写事務の委託 | 52 | 9.6.5 見学・参観 | 59 |
| 9.2.4 事務文書の開示 | 52 | (1) 見学・参観者数 | 59 |
| 9.2.5 保有個人情報の開示等 | 53 | (2) 18歳未満の子ども向けの見学等 | 59 |
| 9.3 財政 | 53 | | |
| (1) 歳入 | 53 | | |
| (2) 歳出 | 53 | | |
| (3) 省庁別財務書類 | 54 | | |
| (4) 国立国会図書館契約等監視委員会 | 54 | | |
| 9.4 職員 | 54 | | |
| 9.4.1 人事 | 54 | | |
| 9.4.2 研修 | 54 | | |
| (1) 階層別研修 | 54 | | |
| (2) 調査業務研修 | 54 | | |
| (3) IT研修 | 55 | | |
| 9.4.3 福利厚生 | 55 | | |
| (1) 職員の健康管理 | 55 | | |
| (2) 共済組合の活動 | 55 | | |
| (3) 公務員宿舎 | 56 | | |
| (4) 勤労者財産形成貯蓄 | 56 | | |
| 9.5 庁舎の整備・管理 | 56 | | |
| 9.5.1 庁舎の整備 | 56 | | |
| (1) 関西館第2期第1段階の施設整備 | 56 | | |
| (2) 施設整備 | 56 | | |

付 表 61

| | | | |
|--|----|---|----|
| 付表 1-1 調査業務統計担当室課別統計 | 63 | 付表 7-1 書庫内配置一覧 | 78 |
| 付表 1-2 調査及び立法考査局開催の政策セミナー一覧 | 64 | 付表 7-2 貴重書等指定委員会指定資料一覧 | 82 |
| 付表 2-1 行政・司法各部門支部図書館の館長及び所在地 一覧 | 65 | 付表 8-1 外国からの招へい者一覧 | 83 |
| 付表 3-1 主な展示会への資料の貸出し | 66 | 付表 9-1 納本制度審議会委員等一覧 | 84 |
| 付表 3-2 閲覧室・専門室等一覧 | 68 | 付表 9-2 科学技術情報整備審議会委員一覧 | 85 |
| 付表 3-3 催物等一覧 | 71 | 付表 9-3 平成 30 年度国立国会図書館歳入予算・決算 | 86 |
| 付表 4-1 リサーチ・ナビ搭載コンテンツ | 76 | 付表 9-4 主な異動 | 87 |
| 付表 5-1 主要購入資料一覧 | 77 | 付表 9-5 組織及び幹部職員配置表 | 88 |
| | | 付表 9-6 平成 30 年度編集・刊行物一覧 | 90 |

統 計 91

| | | | |
|-------------------------------------|-----|--------------------------|-----|
| 第 1 国会サービス統計 1 (立法調査サービス) | 93 | 第 8 国際交換資料統計 | 106 |
| 第 2 国会サービス統計 2 (図書館サービス) | 94 | 第 9 書誌データ作成統計 | 108 |
| 第 3 行政・司法各部門サービス統計 | 95 | 第 10 資料保存統計 | 109 |
| 第 4 行政・司法各部門支部図書館統計 | 96 | 第 11 歳出予算・決算統計 | 110 |
| 第 5 一般サービス統計 | 98 | 第 12 職員統計 | 111 |
| 第 6 電子図書館サービス統計 | 100 | 第 13 施設・設備統計 | 112 |
| 第 7 図書館資料受入・所蔵統計 | 104 | | |

法 規 113

1年間の主な活動 123

事項索引 128

平成 30 年度の国立国会図書館の経営および財政状況を衆・参両議院の議長に報告するものとして、
『平成 30 年度 国立国会図書館の経営及び財政状態報告書』を刊行しました。

国立国会図書館デジタルコレクションからご覧いただけます。

http://dl.ndl.go.jp/view/download/digidepo_11344283_po_report30.pdf?contentNo=1

また、「平成 30 年度国立国会図書館活動実績評価」は当館ホームページからご覧いただけます。

<https://www.ndl.go.jp/jp/aboutus/evaluation/h30.html>

平成30年度の主要な活動

国立国会図書館は、国会の図書館・調査機関として、また、我が国唯一の国立図書館として、納本制度等により広く資料を収集し、国会、行政・司法各部門及び国民に対して適切なサービスを提供している。

平成30年度の国立国会図書館における主要な出来事、業務サービス活動は、おおむね以下のとおりである。

1 概況

平成30年に設立70周年を迎えた。開館70周年記念展示「本の玉手箱—国立国会図書館70年の歴史と蔵書—」、第12回アジア太平洋議会図書館長協会（APLAP）東京大会等の記念事業を開催した。

2 国会に対するサービス

衆・参両議院、委員会及び国会議員に対するサービスの提供は、国立国会図書館の第一義的な任務であり、調査及び立法考査局を中心に全館的に行っている。

国会議員等からの依頼を受け、政治、経済、社会等各分野にわたる約3万8000件の調査回答を行った（依頼調査）。また、国会議員からの依頼が想定される国政課題について、事前に調査研究を行い、その成果を刊行物等に取りまとめ、国会議員等に提供した（刊行物掲載記事数323件）。国政課題に関する調査研究の内容を国会議員等に報告する政策セミナーを16回開催した。

長期的又は主題横断的な基本的政策課題に関し、複数の調査室・課が共同で調査する総合調査を行っている。平成30年は「21世紀のアメリカと日本」をテーマとし、成果報告書を平成31年3月に刊行した。また、同年2月に海外の有識者等を招へいして国際政策セミナーを開催した。

科学技術に関する調査プロジェクトとして、「極端気象の予測と防災」等をテーマに、我が国及び主要国の政策・技術動向の調査を行い、成果報告書を平成31年3月に刊行した。

人材育成をテーマとして、第12回アジア太平洋議会図書館長協会（APLAP、会長坂田和光副館長）東京大会を、平成30年10月31日から11月2日にわたり開催した。

3 行政及び司法に対するサービス

行政・司法の各部門に設置された支部図書館27館（分館を含め33館）に対して、約6,000点の資料貸出し、約3,500件の複写サービスを提供した。

平成31年3月に中央館・支部図書館協議会を開催し、「国立国会図書館中央館・支部図書館中期的運営の指針2017」に基づく平成30年度中央館年度活動計画を総括した。また、平成31年度中央館年度活動計画を作成した。

4 一般公衆に対するサービス

一般公衆に対しては、東京本館・関西館・国際子ども図書館において、遠隔利用サービスと館内利用サービスを提供している。

平成 30 年度に提供した遠隔利用サービスは、複写約 28 万 5000 件、文書レファレンス約 8,800 件、電話レファレンス約 2 万 5000 件、図書館向けデジタル化資料送信サービスによる閲覧件数約 29 万 2000 件であった。また、3 施設の来館者数は、合計で約 79 万 2000 人、閲覧約 218 万 5000 件、複写約 132 万件であった。

東京本館及び関西館では、平成 30 年 10 月から 12 月にかけて、開館 70 周年記念展示「本の玉手箱―国立国会図書館 70 年の歴史と蔵書―」を開催した。国際子ども図書館においては、平成 30 年 3 月から 7 月にかけて展示会「オランダの金の筆と銀の筆―子どもの本の世界」、同年 9 月から平成 31 年 1 月にかけて展示会「『赤い鳥』創刊 100 年―誌面を彩った作品と作家たち」を開催した。

5 電子情報サービスと基盤整備

利用者が必要な情報に迅速かつ的確にアクセスできるよう、インターネットを介して行う電子情報サービスを推進している。

平成 31 年 2 月に国の分野横断統合ポータル「ジャパンサーチ（試験版）」を、3 月に「次世代デジタルライブラリー」を公開した。平成 30 年度は約 3 万 3000 点の資料のデジタル化を行った。平成 30 年度末現在のデジタル化資料の提供数はインターネット経由の提供数が約 54 万点、館内限定提供数（図書館向けデジタル化資料送信サービスの提供データを含む。）が約 215 万点となった。

オンライン資料（電子書籍・電子雑誌）は、公的機関のもの約 38 万 2000 点、民間のもの約 78 万 2000 点等を収集・保存・提供している。

6 資料の収集・整理・保存

国立国会図書館の蔵書は、納本制度に基づく納入のほか、購入、交換等の方法で収集している。収集した資料については、インターネット上で検索可能な書誌データベースを作成、提供し、適切な環境下で保存している。

平成 30 年度は、新たに図書約 20 万点、逐次刊行物約 50 万点、非図書資料約 7 万点、合計約 78 万点の資料を受け入れ、平成 30 年度末現在の所蔵数は、図書約 1135 万点、逐次刊行物約 1855 万点、非図書資料約 1429 万点、合計約 4419 万点となった。平成 30 年度作成した書誌データは約 57 万件である。

7 図書館及び関係機関との協力

国内外の各種の図書館の館員向けに、当館で行う「集合研修」を 14 種類 18 件、インターネットを通じて提供する「遠隔研修」を 18 講座、講師を派遣する研修を 43 件実施した。また、平成 30 年度末までに図書館向けデジタル化資料送信サービスの参加館数が計 1,048 館となった。

8 組織の管理・運営

平成 30 年度の職員定数は、館長、副館長を含めて 888 人である。また、歳入予算額は 2395 万 3000 円、歳出予算は 229 億 8772 万 6000 円であった。

令和2年竣工予定の関西館第2期第1段階の建設工事について、地上階・屋上部の躯体工事が完了し、続けて外壁及び各階の内部仕上げ、電気・機械設備工事に着手し、予定どおり順調に進捗している。

国立国会図書館中期ビジョン

「ユニバーサル・アクセス 2020」

国立国会図書館設立 70 周年を迎えるに当たり、設立 100 年までを見通した長期的展望が不可欠である。2020 年までの 4 年間をその展望のスタート地点と位置づける。

国立国会図書館は、その使命を果たすため、時代の要請・技術の進展に対応しつつ、資料・情報を長期的視野に立って収集し、体系的に整理し、「情報資源の基盤」を築き上げてきた。この基盤に立って、何よりも、客観的で的確な立法調査によって、国会の国政審議の充実に寄与している。また、国民、行政・司法が必要とする資料・情報を容易に入手できるように努めている。

今、この時期に国立国会図書館が目指すべきことは、時代の変化に対応しつつ、普遍的視点をもって基本的役割を推進することである。

その基本的役割は、次の三つの要素から成る。

（国会活動の補佐）

第一に、情報・知識を体系化し、抽出し、分析するための専門的能力や人的・物的資源を強化し、信頼できる資料・調査によって、国会及び国会議員の活動、調査・研究を的確に補佐すること。

（資料・情報の収集・保存）

第二に、資料・情報を収集、蓄積し、標準的な基準で体系的に整理し、長期に保存する仕組みを整備すること。

（情報資源の利用提供）

第三に、情報資源に容易にアクセスできるように、最適な施設・設備・システムに基づいてサービスを提供すること。

そして、以下の四つの視点ないし行動指針の下、基本的役割の遂行に当たる。

①利用環境：アクセスのしやすさを追求する

利用の目的に応じて最適な資料・情報を取り出せる仕組みを不断に追求しなければならない。サービ

手順、施設、システム設計を工夫し、これらを直接的又は間接的に支えるあらゆる職員が「利用者の立場に立つ」意識を持つ。

②組織力：個々の職員の能力をいかす

職員が館の使命と利用者の最大の満足を常に考えて、行動し、能力を発揮することが必要である。また、職員の能力が組織の中でいかされ、個々の能力の総和以上の力を発揮しなければならない。そのために能力開発と業務改善を進める。

③連携：情報基盤の拡大・深化に寄与する

電子情報環境が変化して、国立国会図書館の資料・情報は、他の機関の資料・情報との総合的な利用により、ますますその真価を発揮する。また、図書館関連機関の発展は国立国会図書館法の掲げる平和と民主主義の発展の基盤となる。そのために連携、協力を推進する。

④情報発信：国立国会図書館の基本的役割の理解を得る

国立国会図書館が資料・情報、サービスに関し、何をどのように行い、また行おうとしているかについて、基本的役割に即して総合的かつ正確に理解されるように、また利用者が資料の魅力を発見するきっかけとなるように、情報発信を工夫する。

国立国会図書館は、特に、現在と将来の全ての利用者に、目的にかなった情報資源へのアクセスを保証し、豊かな未来の創造に貢献することを期して、「ユニバーサル・アクセス 2020」と名付け、これに取り組む。

第1章

国会に対するサービス

概況

衆・参両議院、委員会及び国会議員に対するサービス（以下「国会サービス」という。）は、国立国会図書館の第一義的な任務であり、調査及び立法考査局を中心に全館的な体制の下で提供している。

国会議員等からの依頼を受け、政治、経済、社会等各分野にわたる約3万8000件の調査回答を行った（依頼調査）。また、国会議員からの依頼が想定される国政課題について、事前に調査研究を行い、その成果を刊行物等に取りまとめ、国会議員等に提供した（刊行物掲載記事数323件）。国政課題に関する調査研究の内容を国会議員等に報告する政策セミナーを16回開催した。

長期的又は主題横断的な基本的政策課題に関し、複数の調査室・課の職員から成るプロジェクトチームを編成して実施する総合調査について、平成30年は「21世紀のアメリカと日本」をテーマに実施し、成果報告書を平成31年3月に刊行した。また、同年2月に海外の有識者等を招へいし、国際政策セミナー「アメリカの外交政策と日本」を開催した。

科学技術に関する重要な国政課題の中からテーマを選定し、外部有識者・専門機関と連携して行う、科学技術に関する調査プロジェクトについて、平成30年度は「極端気象の予測と防災」、「インフラ老朽化対策と維持管理技術」及び「生体認証技術の動向と活用」をテーマに実施し、成果報告書を平成31年3月に刊行した。

外国の議会図書館等との連携協力に関しては、平成30年度も国際協力機構（JICA）によるベトナム国会事務局能力向上プロジェクトに参画したほか、欧州議会調査局（EPRS）及び欧州議会テクノロジーアセスメント（EPTA）との協力関係を深めた。

人材育成をテーマとして、第12回アジア太平洋議会図書館長協会（APLAP、会長坂田和光副館長）東京大会を、平成30年10月31日から11月2日にわたり開催した。

1.1 立法調査サービス

1.1.1 依頼調査

平成30年度に調査及び立法考査局において回答した依頼調査（国会議員等からの依頼に基づく調査）の総件数は、3万7897件である。回答方法別の件数は統計第1のとおりである。

依頼調査の内容は、政治・行政・外交、財政・経済・産業、文教・科学技術・社会・労働等、広範な分野にわたっている。各分野において、依頼が多く寄せられた事項は次のとおりである。

憲法：天皇制（皇位継承等）、憲法改正
 政治・議会：女性、若者等の政治参加促進策、議会の解散制度、議員歳費
 行政・法務・警察：相続法改正、成年年齢等の引下げ、統計行政、出入国・在留管理
 外交・防衛：東アジアの外交関係、日米安保体制と基地問題、安全保障法制・機構
 財政・金融：消費税増税、金融政策、税制改正
 経済・産業・エネルギー：中小企業問題、米中貿易摩擦、通商政策、原子力発電
 農林水産・環境：農産物貿易問題、水産改革・漁業法改正、地球温暖化問題
 国土・交通・情報通信：防災対策・災害復興、観光政策、IR 実施法
 文教・科学技術：教育無償化、東京オリンピック・パラリンピック、原子力損害賠償法改正
 社会・労働：児童虐待問題、保育・子育て支援、働き方改革、外国人材の受入れ、医療制度改革

1. 1. 2 国政課題に関する調査研究

(1) 調査成果の刊行

調査及び立法考査局では、平成30年度において、国会議員からの依頼が想定される国政課題に関する調査研究を行った。これらの成果は、『レファレンス』、『調査と情報—ISSUE BRIEF—』、『外国の立法 立法情報・翻訳・解説』（季刊版・月刊版）、『調査資料』（『基本情報シリーズ』を含む。）等の刊行物に取りまとめ（刊行物掲載記事数323件、統計第1参照）、国政審議の参考資料として国会議員等に提供した（付表9-6（2）参照）。

(2) 政策セミナー

国政課題に関する調査研究の内容を国会議員等に報告する政策セミナーを16回開催した（付表1-2参照）。延べにして国会議員15名、議員秘書130名が参加し、意見交換を行った。

(3) 総合調査

長期的又は主題横断的な基本的政策課題について、複数の調査室・課の職員から成るプロジェクトチームを編成し、外部の研究者の参加も得て総合調査を実施している。

平成30年は、「21世紀のアメリカと日本」をテーマに実施し、成果報告書を平成31年3月に刊行したほか、同年2月に国際政策セミナー「アメリカの外交政策と日本」を開催した（1. 1. 2（5）参照）。また、「外国議会における日本関係の審議動向に関する調査」を実施し、各国議会における日本関係の情報をまとめて『外国の立法』（月刊版）に掲載した。

令和元年は、「証拠に基づく政策形成 EBPM：Evidence-Based Policymaking」をテーマに実施することとし、平成31年3月にプロジェクトチームを発足させ、調査を開始した。

(4) 科学技術に関する調査プロジェクト

科学技術に関する重要な国政課題の中からテーマを選定し、外部有識者・専門機関と連携して行う、科学技術に関する調査プロジェクトについて、平成30年度は、「極端気象の予測と防災」、「インフラ老朽化対策と維持管理技術」及び「生体認証技術の動向と活用」をテーマに、我が国及び主要国の政策・技術動向について調査を行い、成果報告書を平成31年3月に刊行した。

(5) 国際政策セミナー

平成30年総合調査の一環として、マイケル・マスタンドゥーノ氏（アメリカ デートマス大学教授）を招へいし、平成31年2月に国際政策セミナー「アメリカの外交政策と日本」を開催した。国会議員・国会関係者を対象とした講演会（6日）の参加者は国会議員3名及び議員秘書13名を含む19名、一般向け講演会及びパネルディスカッション（7日）の参加者は178名であった。

(6) 外部有識者による説明会

外部有識者による調査員向けの説明会を43回開催し、得られた知見を調査業務において活用した。

1.1.3 調査成果等の電子的提供

(1) 国会向けホームページ「調査の窓」

国会向けホームページ「調査の窓」に調査及び立法考査局の刊行物を掲載し、国会議員及び国会関係者に提供した。平成30年度末現在の提供件数（記事件数）は、『レファレンス』1,080件、『調査と情報—ISSUE BRIEF—』1,046件、『外国の立法』3,384件、『調査資料』736件、『国政の論点』640件等であり、全体では6,886件に達した。

(2) 国会関連情報

国立国会図書館ホームページの「国会関連情報」のページに調査及び立法考査局の刊行物（『国政の論点』等、一部の刊行物を除く。）を掲載し、インターネットを通じて国民に提供した。

(3) 国会会議録フルテキスト・データベース・システム

第1回国会（昭和22年5月開会）以降の国会会議録を提供するデータベースであり、平成30年度のアクセス件数は、「調査の窓」経由が37万5686件（統計第2参照）、インターネット経由が770万7153件（統計第6参照）であった。

(4) 帝国議会会議録データベース・システム

帝国議会の全会期の会議録を提供するデータベースであり、平成30年度のアクセス件数は、「調査の窓」経由が3,330件（統計第2参照）、インターネット経由が328万4633件（統計第6参照）であった。

(5) 日本法令索引データベース・システム

明治19年の公文式施行以降に制定された法令の改廃経過等の情報と、帝国議会及び国会における法案等の審議経過の情報を提供するデータベースであり、平成30年度末までの累積データ数は53万1230件（内訳は法令14万6809件、法案等2万3722件、会議録索引情報36万699件）、平成30年度のアクセス件数は651万789件（うちトップページのアクセス件数は25万8044件）であった（統計第6参照）。

(6) 日本法令索引〔明治前期編〕データベース・システム

慶応3年の大政奉還から明治19年の公文式施行までに制定された法令の改廃経過等を提供するデー

データベースであり、データ数は4万4495件、平成30年度のトップページのアクセス件数は9万9958件であった（統計第6参照）。

1.1.4 立法調査サービスの基盤整備

(1) 立法資料の整備

平成30年度に受け入れた立法資料は、国内図書5,128冊、外国図書427冊、国内雑誌（年鑑類を含む。）2,516種、外国雑誌（同）321種、国内新聞100種、外国新聞44種、通信17種、非図書資料63点であった。オンラインデータベースについては、来館利用者に提供しているデータベースに加え、国内のデータベース12種類、外国のデータベース2種類を調査員の利用に供した。

(2) 議会官庁資料室

国内外の議会資料、法令資料、官庁・国際機関資料等を配置し（平成30年度末時点で445万6652点）、国会関係者及び一般公衆の利用に供した。

1.1.5 議員閲覧室・議員研究室

(1) 議員閲覧室・議員研究室の現況

平成30年度の議員閲覧室の利用者数は640人、議員研究室の利用者数は1,102人であった（統計第2参照）。資料を貸し出した議員数は124人、貸出点数は301点であった。

(2) 議員著作文庫

平成30年度には106冊が追加され、総計1,903人分1万1290冊（複本を含む。）となった。

1.1.6 国会分館

(1) 利用の状況

平成30年度の延べ入館者数は4万3049人であり、うち国会議員は1,619人であった。資料の貸出点数は1万6960点、複写枚数は4万1106枚、レファレンス処理件数は3,697件であった（統計第2参照）。レファレンスの依頼内容は、各議員や政党の活動、各種雑誌記事、新聞の連載記事及び地方紙の掲載記事に関するものが多数を占めた。

(2) 資料の整備

平成30年度に受け入れた資料は、図書4,588冊、年鑑類306種、雑誌357種、新聞113種、通信12種であった。衆・参両議院の会議録・議案等の議事資料は、1万2926点を受け入れた。また、新聞主要6紙の連載記事切抜資料967件を作成した。

平成30年度末現在の所管資料は、議事資料のほか、図書・年鑑類約6万9000冊、雑誌402種、新聞149種、通信12種である。

(3) その他

議員秘書向けのデータベース説明会を3回実施した。

1.2 連携協力・広報

(1) 利用説明の実施

衆・参両議院常任委員会等に新たに就任した委員長及び新たに当選した議員のうち7名に対し、議員会館において個別に利用説明を行った。委員長・議員本人に面会できなかった場合は議員秘書に説明用資料を配付した。その他、要望のあった議員9名に対し、利用説明及び館内の案内を行った。さらに、議員秘書・政党職員を対象とする利用説明会を1回開催し、3名の参加を得た。

(2) 衆・参両議院事務局との連携協力

衆・参両議院事務局からの協力要請を受け、調査及び立法考査局職員2名を衆議院政策担当秘書研修に、同1名を参議院政策担当秘書研修にそれぞれ講師として派遣した。

(3) 外国議会図書館等との連携協力

① 第12回アジア太平洋議会図書館長協会（APLAP）東京大会の開催

平成30年10月31日から11月2日まで、第12回アジア太平洋議会図書館長協会（APLAP、会長坂田和光副館長）東京大会を開催した。「議会図書館・立法調査サービスの人材育成」をテーマとして、20か国・地域から27機関50名が参加し、ステイーヴ・ワイズ氏（IFLA 議会のための図書館・調査サービス分科会（IFLAPARL）会長・英国下院情報管理部長）による基調講演や、参加機関がテーマについて発表するセッションを実施した。また、APLAP 総会を開催し、APLAP 憲章及び規則の改正を行った。

② 韓国国会図書館及び韓国国会立法調査処との業務交流（8.1.4（1）③参照）

③ ベトナム国会図書館への支援

当館は、平成26年1月から国際協力機構（JICA）が行っている「ベトナム国会事務局能力向上プロジェクト」に参画している。平成29年9月にプロジェクトのフェーズ1が終了し、10月から新たに4年間（令和3年9月末まで）の予定でフェーズ2が開始している。平成30年8月27日から29日にかけて、職員2名がハノイを訪問し、ベトナム国会図書館現地セミナーに出席した。12月19日から21日にかけて、職員2名がハノイを訪問し、ベトナム国会事務局能力向上プロジェクト合同調整委員会等に出席した。

④ 欧州議会テクノロジーアセスメント（EPTA）共同調査プロジェクトへの参加

欧州議会テクノロジーアセスメント（EPTA）の準会員として、人工知能、量子技術及びブロックチェーンに関する共同調査プロジェクトに参加し、日本の状況について調査し、報告した。また、平成30年12月4日にブリュッセル（ベルギー）の欧州議会で開催された総会に職員1名を派遣した。

⑤ 欧州議会調査局（EPRS）との連携協力

平成30年12月5日、職員1名がブリュッセルの欧州議会調査局（EPRS）を訪問し、テクノロジーアセスメントの手法、成果の発信等について意見・情報の交換を行った。平成31年1月18日、職員1名がEPRSを訪問し、ヨーロッパにおける生活困窮者支援及び若者政策の現状について意見・情報の交換を行った。3月21日、職員1名がEPRSを訪問し、欧州における環境政策の動向について意見・情報の交換を行った。

(4) 広報

国会議員及び国会関係者向けの広報資料として、『れじすめいと』（不定期刊）を30回発行し、国会議員等に配布した（付表9-6（1）参照）。

(5) 議員要望調査

平成30年5月30日から6月13日まで、全国国会議員を対象としたアンケート調査により、国会サービスに関する要望調査を実施し、その結果を平成31年2月に『れじすめいと』により国会議員等に報告した。

第2章

行政及び司法の各部門に対するサービス

概況

国立国会図書館は、行政及び司法の各部門に対し図書館サービスを行っている。このサービスは、主に各府省庁及び最高裁判所に設置されている支部図書館（以下「支部図書館」という。）を通じて行われている。各支部図書館は、その設置されている機関が所掌する分野の専門図書館であり、国立国会図書館法に基づき、国立国会図書館中央館（この章では、東京本館及び関西館のほか、国際子ども図書館を含む。以下「中央館」という。）及び他の支部図書館との間で相互の図書館ネットワークを形成し、サービスを展開している。このネットワークが「支部図書館制度」であり、三権分立の下にありながら、国の情報基盤を効率的に構築・運営し、連携して図書館サービスを提供することにより、行政及び司法の各部門の業務遂行を資料・情報の面から支援することを目的にしている。

支部図書館の数は、平成30年度末現在、27館（分館を含めて33館）である。平成29年度から4年間にわたる「国立国会図書館中央館・支部図書館中期的運営の指針2017」（平成29年国図支協1703132号。以下「指針2017」という。）に基づき、中央館及び支部図書館の活動を行っている。

平成30年度は、支部図書館の主な利用者である行政・司法各部門職員のニーズを把握するためのアンケート調査を行った。また、会議の運営改善に資する意見を聴取するため、各支部図書館へのヒアリングを実施した。

2.1 支部図書館の運営

2.1.1 組織及び運営

支部図書館制度の運営及び支部図書館間、中央館との意見交換のため、懇談会や会議等を開催した。また、支部図書館の利用者のニーズを把握し、サービスの改善に資するため、平成30年8月6日から9月21日までの間に、行政・司法各部門職員を対象としてアンケート調査を行った。さらに、「指針2017」に基づき、会議の活性化・合理化を図るため、平成30年9月中旬から12月中旬にかけて、全ての支部図書館及び分館を対象として、「会議の活性化及び会議体の見直し・再定義等について」をテーマとするヒアリングを実施した。

(1) 国立国会図書館長と行政・司法各部門支部図書館長との懇談会

平成30年11月19日に東京本館で開催し、26支部図書館・4分館から支部図書館長・分館長30名（代理を含む。）及び兼任司書・随員12名計42名が参加した。中央館のデジタルアーカイブ事業の紹介や

利活用に係る課題について報告した後、奥積雅彦支部総務省統計図書館長が同館の概要や明治150年記念特設サイトにおける取組等について、山内輝暢支部経済産業省図書館長が同館の概要や利用促進等に係る最近の取組と課題について報告した。また、福井健策氏（骨董通り法律事務所代表パートナー）が「デジタルアーカイブ構築の意義と課題 ～デジタル資産の覇者となれ」と題し、デジタルアーカイブを巡る世界的な動向、日本における取組及び今後の課題について講演した。

(2) 中央館・支部図書館協議会

平成30年7月13日に第1回幹事会、24日に第1回協議会を開催し、第1回協議会では「指針2017」に基づく中央館及び支部図書館の平成30年度計画等につき報告した。また、平成31年3月8日に第2回幹事会、19日に第2回協議会を開催し、第2回協議会では「指針2017」に基づく平成30年度中央館計画の総括及び平成31年度中央館年度計画について報告したほか、支部図書館及び分館へのヒアリング結果に基づいて会議の改善に係る提案等を行った。

(3) 兼任司書会議

国立国会図書館職員に兼ねて任命され各支部図書館に1名ずつ置かれる兼任司書との会合として、平成30年6月19日に第1回兼任司書会議を開催し、「指針2017」に基づく中央館の取組や各支部図書館の年度計画について報告し、図書等に付属する記録媒体の受入・保管や視聴覚資料の選書について意見交換した。同年11月5日の第2回会議では、各取組の進捗状況及び行政・司法各部門職員を対象としたアンケート調査の結果等について報告し、図書の清掃等について意見交換した。平成31年2月18日の第3回会議では、支部図書館及び分館へのヒアリングの結果等について報告し、貴重資料の管理方法につき意見交換した。

2.1.2 人事・予算

支部図書館の職員数（館長を含み、補助員を除く。）は、平成30年度末現在171名である（統計第4参照）。

支部図書館の予算は、各府省庁等の予算の中に国会図書館支部庁費として計上されており、主として図書館資料の購入に充てられている。平成30年度における国会図書館支部庁費予算総額は、1億7253万4000円であった（統計第4参照）。

2.1.3 業務の情報システム化

各支部図書館27館中、25館は資料の受入れや貸出業務も含めトータルに管理する市販の図書館システムを導入しており、2館はデータベースソフトウェア等を利用して蔵書目録を作成している。平成30年度末現在、これらの蔵書目録を19館が政府共通ネットワーク上で、8館がインターネット上で所属機関の職員等へ公開している。

中央館では、政府共通ネットワーク上に公開された各支部図書館の蔵書目録を横断検索し、一元的に結果を表示できる分散型総合目録データベースシステムを提供している。平成30年度末現在、検索対象となっている館は19館である。

また、中央館・支部図書館間での情報共有、業務の効率化を目的として国立国会図書館中央館・支部

図書館総合システムを運用している。

2.1.4 図書館業務の指導と職員の研修

支部図書館職員の資質向上を図るため、中央館では支部図書館職員に対する研修を新規配属職員研修、司書業務研修、特別研修の3階層に分けて行っている。平成30年度の研修には延べ250人が参加した。

2.2 行政及び司法各部門の支部図書館の活動

(1) レファレンス・サービス、資料の閲覧・貸出し・複写

平成30年度中、各支部図書館で処理したレファレンス件数は、2万2382件であった。各支部図書館の図書館資料の利用状況は、来館者数15万9980人、貸出資料数12万2088点、複写件数9万5673件であった（統計第4参照）。

(2) 資料の収集・整理

平成30年度に各支部図書館で受け入れた資料数は、図書3万2097冊、雑誌1万468種、新聞216種であった。平成30年度末現在の各支部図書館の蔵書数は、図書314万3702冊、雑誌4万8086種、新聞260種であった（統計第4参照）。

(3) 中央館への資料の納入

各支部図書館は、各府省庁及び最高裁判所の出版物を中央館に納入する際の窓口を担っている。平成30年度に各支部図書館を通じて中央館に納入された各府省庁の資料は、2万9879点であった。

2.3 中央館の活動

(1) レファレンス・サービス

中央館は行政及び司法各部門からの文献・資料等の調査依頼に対応している。平成30年度中、東京本館の回答件数は683件、関西館の回答件数は2件、国際子ども図書館は0件、計685件であった（統計第3参照）。

(2) 資料の相互貸出し

平成30年度に、中央館から各支部図書館へ貸し出した資料は6,046点（統計第3参照）、支部図書館から他の支部図書館に貸し出した資料は2,386点であった（統計第4参照）。

(3) 複写サービス

平成30年度中の複写サービス提供件数は3,533件、うちデジタル化資料、電子ジャーナルや一部のパッケージ系電子出版物のプリントアウト件数は1,072件であった（統計第3参照）。

(4) 電子情報・デジタル化資料の利用提供

中央館が契約した外部データベース4種を支部図書館内で提供している。

図書館向けデジタル化資料送信サービス(8.1.1③参照)は、平成30年度末現在、支部図書館、分館合わせて31館で利用が可能である。

(5) 広報等

支部図書館・専門図書館連絡誌『びぶろす—Biblos』を企画編集・刊行し、支部図書館に配布したほか、当館ホームページに掲載した(付表9-6(1)参照)。

第3章

一般公衆に対するサービス

概況

一般公衆を対象としたサービスは、東京本館、関西館及び国際子ども図書館において行っている。具体的には、国内の各種図書館、地方公共団体、調査研究機関等及び個人並びに海外の団体・個人を対象として、遠隔利用サービスと館内利用サービスを提供している。

当館に来館しないで利用できる遠隔利用サービスには、図書館への資料の貸出し、遠隔複写サービス、図書館向けデジタル化資料送信サービス、レファレンス・サービス、電子情報サービス（第4章参照）がある。来館して利用できる館内利用サービスは、閲覧、複写、レファレンス・サービス及び展示が中心である。

平成30年度の東京本館、関西館及び国際子ども図書館の来館者数（閲覧利用者、展示会・催物参加者及び参観・見学者の合計）は79万1557人であった。デジタル化資料等の利用も浸透し、館内からのアクセス数は655万7263件、来館申込みによるプリントアウト処理件数は61万483件であった。

3.1 利用者サービス

平成30年度の個人の新規登録数は15万96人であり、個人登録者総数は48万3242人となった（統計第5参照）。閲覧利用者に占める登録率は東京本館で約98%、関西館で約93%であった。

国立国会図書館視覚障害者等用資料送信及び貸出規則（平成25年国立国会図書館規則第6号）を改正し、平成31年2月8日から、満18歳未満の視覚障害者等からの利用者登録の受付を開始した。

3.2 遠隔利用サービス

3.2.1 図書館間貸出し（8.1.1①参照）

3.2.2 遠隔複写サービス

平成30年度の申込処理件数（謝絶を除く。）は28万5409件、内訳は、東京本館13万973件、関西館15万3402件、国際子ども図書館1,034件であった（統計第5参照）。

3.2.3 図書館向けデジタル化資料送信サービス (8.1.1 ③参照)

3.2.4 レファレンス・サービス

文書によるレファレンスの平成30年度の処理件数は8,802件、内訳は東京本館7,303件、関西館1,364件、国際子ども図書館135件であった(統計第5参照)。この件数には、複写のための記事掲載箇所調査の処理件数(東京本館3,187件、関西館178件、国際子ども図書館47件の合計3,412件)を含んでいる。

電話によるレファレンスの処理件数は2万4,986件、内訳は東京本館2,371件、関西館2万1,552件、国際子ども図書館1,063件であった(統計第5参照)。

3.2.5 展示会等への資料の貸出し

図書館、博物館、美術館等の機関が主催して行う展示会等への当館所蔵資料の貸出件数は、30件1,885点であった。主な展示会名、主催者、展示期間、開催場所、貸し出した主な資料名と数量は、付表3-1のとおりであった。

3.3 館内利用サービス

平成30年度の東京本館、関西館及び国際子ども図書館の来館者数は、79万1,557人であった。デジタル化資料等の利用も浸透し、館内からのアクセス数は655万7,263件、来館申込みによるプリントアウト処理件数は61万4,833件と、いずれも過去最高であった(統計第5及び統計第6参照)。

3.3.1 東京本館

平成30年度の来館者数は57万5,943人であった(統計第5参照)。

(1) 閲覧

平成30年度の東京本館の資料閲覧点数(各専門室所管資料を除く。)は、図書が75万9,032点、雑誌が98万6,744点であった。また、関西館所蔵資料の取寄せ点数は3,973点であった(統計第5参照)。

(2) 複写

平成30年度、東京本館で処理した閲覧利用者への複写サービスの総数は121万4,829件であった。そのうち、即日複写サービスの申込みは120万2,927件であった。即日複写サービスのうち、デジタル化資料・電子ジャーナル等のプリントアウト件数は56万3,729件であった(統計第5参照)。

(3) レファレンス・サービス

平成30年度に実施した口頭レファレンス件数は、76万7,331件であった(統計第5参照)。

(4) 閲覧室・専門室等

閲覧利用者の増加及び閲覧席の不足に対応し、平成30年度には、機器使用が可能な閲覧席を本館ホールに6席、新館ホールに3席を増設した。

各室概要は付表 3-2 (1) のとおりである。

平成 30 年 4 月 2 日から、新館 2 階に障害者閲覧室を開室した。同室では、DAISY 再生ソフト・画面読上げソフトをインストールし、点字ディスプレイ・点字キーボードと接続した検索・閲覧用端末（視覚障害者等用端末）、墨字資料の読み上げ等が可能な音声拡大読書器を設置した。平成 30 年度の利用実績は 38 件 70 人であった。

憲政資料室では、平成 30 年度、大平正芳関係文書、阪谷芳郎関係文書（第二次受入分）、西川虎次郎関係文書、堀信次関係文書等の憲政資料を新たに公開した。日本占領関係資料は、米国国立公文書館所蔵の極東軍文書及び米国メリーランド大学図書館所蔵のプランゲ文庫・一般図書（社会科学分野及び人文科学分野）等を追加公開した。日系移民関係資料は、米国及び南米諸国において日系移民に聞き取りを行った録音資料を追加公開した。なお、日本占領関係資料のうち、追加公開分の大半については国立国会図書館デジタルコレクションを通じて提供している。

(5) 利用者へのガイダンス

初回利用者を主な対象として、利用ガイダンスを 24 回実施し、延べ 108 人の参加があった（統計第 5 参照）。

(6) 展 示

開館 70 周年記念展示「本の玉手箱—国立国会図書館 70 年の歴史と蔵書—」を、東京本館展示室で平成 30 年 10 月 18 日から 11 月 24 日まで、関西館大会議室で 11 月 30 日から 12 月 22 日まで開催した。東京本館の開催日数は 30 日、入場者数は 4,400 人、関西館の開催日数は 19 日、入場者数は 973 人であった。

なお、電子展示会については 4.5 (3) のとおりである。

(7) 催物等

平成 30 年度に東京本館で開催した催物等は、付表 3-3 (1) のとおりである。

3.3.2 関西館

平成 30 年 4 月から、関西館の即日複写サービス（セルフ複写サービス及びデジタル化資料・電子ジャーナル・パッケージ系電子出版物等のプリントアウトを含む。）の受付開始時間を 30 分繰り上げ、午前 9 時 30 分とした。また、関西館の認知度を高め、来館利用の促進を図るため、引き続き積極的に利用ガイダンスを実施し、近隣機関との連携協力の強化を図った。

平成 30 年度の来館者数は 7 万 2373 人であった（統計第 5 参照）。

(1) 閲 覧

平成 30 年度の資料閲覧点数は 9 万 9565 点（うち総合閲覧室所管資料 9 万 5749 点、アジア情報室所管資料 3,816 点）、閲覧予約点数は 919 点（うち総合閲覧室所管資料 883 点、アジア情報室所管資料 36 点）であった。

東京本館及び国際子ども図書館所蔵資料の取寄せ点数は 4,895 点であった（統計第 5 参照）。

(2) 複写

平成30年度に関西館で処理した閲覧利用者への複写サービスの総数は9万9271件であった。そのうち、即日複写サービスの申込みは9万8956件、このうち関西館のみで実施しているセルフ複写サービスは4万6445件であり、デジタル化資料・電子ジャーナル・パッケージ系電子出版物等のプリントアウト件数は4万5711件であった（統計第5参照）。

(3) レファレンス・サービス

総合案内での口頭レファレンス処理件数は、4万5674件であった。
アジア情報案内での口頭レファレンス処理件数は4,141件であった。

(4) 閲覧室・専門室等

総合閲覧室では、平成30年12月、関西館が立地する関西文化学術研究都市の建設に関連する調査報告書や会議資料等から成る「関西文化学術研究都市アーカイブ」の利用提供を開始した。また、平成28年度に設置した「けいはんな学研都市コーナー」に配置する資料の充実に引き続き努めた。

アジア情報室では、アジア情報室のサービスやアジア関連資料・情報を紹介する『アジア情報室通報』（季刊）を編集・刊行した（付表9-6（3）参照）。

(5) 利用者へのガイダンス

関西館の資料や利用方法等を紹介する利用ガイダンス（近隣の企業・研究所や大学等を訪問して行うものも含む。）を88回実施し、延べ1,010人の参加があった。

(6) 展示

開館70周年記念展示「本の玉手箱—国立国会図書館70年の歴史と蔵書—」（3.3.1（6）参照）に加え、関西館の所蔵資料を中心とした小展示を計2回開催した。小展示の各回のテーマと展示期間は次のとおりである。

第24回 「百花繚乱！ガーデニングの世界」

平成30年8月16日～9月18日（開催日数28日）

第25回 「人体ワンダーランド—からだをめぐる冒険いまむかし—」

平成31年2月21日～3月19日（開催日数23日）

(7) 催物等

平成30年度は、関係機関との共催による、けいはんな学研都市6大学連携「市民公開講座2018」や国立国会図書館開館70周年記念展示講演会等の催物を開催した（付表3-3（2）参照）。

3.3.3 国際子ども図書館

平成30年度の来館者数は14万3241人（うち18歳未満は3万285人）であった（統計第5参照）。

(1) 閲覧

平成30年度の児童書研究資料室の利用状況は、利用者数延べ1万746人、閲覧点数2万9281点であった。

(2) 複写

平成30年度に国際子ども図書館で処理した閲覧利用者への複写サービスの総数は6,016件であった。そのうち、即日複写サービスの申込みは5,901件であり、このうち、電子情報等のプリントアウト件数は1,043件であった（統計第5参照）。

(3) レファレンス・サービス

平成30年度の口頭レファレンス処理件数は1万7173件であった（統計第5参照）。

(4) 展示

国際子ども図書館レンガ棟3階の本のミュージアムでは展示会を計5回開催した。展示会の各回のテーマと展示期間は次のとおりである。

「オランダの金の筆と銀の筆—子どもの本の世界」

平成30年3月6日～7月15日（平成30年度の開催日数85日、入場者数2万644人）

「世界のバリアフリー児童図書展—IBBY 選定バリアフリー児童図書2017」

平成30年8月7日～26日（開催日数16日、入場者数4,886人）

「『赤い鳥』創刊100年—誌面を彩った作品と作家たち」

平成30年9月9日～平成31年1月20日（開催日数99日、入場者数2万4268人）

「子どもを健やかに育てる本2018—厚生労働省社会保障審議会推薦児童福祉文化財（出版物）」

平成31年1月29日～2月17日（開催日数18日、入場者数3,782人）

「詩と伝説の国—イランの子どもの本」

平成31年3月5日～令和元年7月21日（平成30年度の開催日数22日、入場者数5,466人）

また、レンガ棟2階の児童書ギャラリーにおいて、特定の作家や画家に関する小展示を「作家・画家コーナー」で行っている。平成30年度は「創刊100年の『赤い鳥』」（前半）、「宮沢賢治」（後半）を紹介した。

そのほか、子どものへやで小展示「鳥の本」を平成30年5月8日から7月3日まで、調べものの部屋の入り口付近で「ウェルカム展示」として「公園」を平成30年5月1日から6月30日まで、中高生向け講演会「図書館で！ネットで！楽しい古典籍—おいしい江戸料理本の世界」（共催：大学共同利用機関法人人間文化研究機構国文学研究資料館）関連展示を7月24日から8月9日まで行った。更に児童書研究資料室で、小展示「2018年国際アンデルセン賞作家賞・画家賞の受賞者による作品」を平成30年7月18日から9月9日まで実施する等、館内各所で小展示を計24回開催した。なお、電子展示会については4.5(3)のとおりである。

(5) 催物等

児童書及び児童文学に関する講演会、子ども向けの催物（3.3.3(6)②参照）等を開催したほか、展示会関連講演会、上野公園内文化施設との連携による催物、関係団体との共催による作家の講演会等を

開催した（付表 3-3（3）参照）。

（6）子どもに対するサービス

① 閲覧等

平成 30 年度の調べものの部屋の利用者数は、延べ 4 万 8268 人であった。同室において「調べもの体験プログラム」を 22 回実施し、計 326 名が参加した。

子どものへや及び世界を知るへやの利用者数は、延べ 10 万 2622 人であった。

② 催物

平成 30 年度に開催した催物は、付表 3-3（3）のとおりである。

また、「子どものためのおはなし会」を、夏休みを除く毎週土曜日の 14 時（4 歳～小学校 1 年生向け）及び 15 時（小学校 2 年生以上向け）から、おはなしのへやで実施した。ストーリーテリングと絵本の読み聞かせ等を 84 回、延べ 635 人に対して行った。3 歳以下の子どもと保護者を対象にした「ちいさな子どものためのわらべうたと絵本の会」は、8 月を除く毎月第 2 水曜日に計 11 回行い、延べ 311 人の参加があった。

3.3.4 電子情報の提供

平成 30 年度も一層のコンテンツの充実を図るため、「IEL Online」「SpringerMaterials」「Springer Nature Journals」「Lexis 360」「JURIS Online」「DBpia」「大成老旧期刊全文数拠庫」「eol」等の提供を開始した。

3.3.5 掲載等の許可及び証明事務

平成 30 年度は複写関係の許可として計 1,485 件（特別複写許可 815 件、当館所蔵資料複写物掲載等許可 584 件、自写許可 86 件）を処理した。

また、訴訟等の必要に応じて、資料（機械可読資料を除く。）の受入年月日や掲載記事等についての証明を行っており、平成 30 年度は 180 件の証明を行った。

3.4 利用者アンケートの実施

平成 30 年度は、遠隔及び館内利用サービスに関する一般利用者アンケートを実施し、4,592 件の有効回答を得た。アンケート結果は、当館ホームページに掲載している。

第4章

電子情報サービスと情報システム基盤整備

概況

国立国会図書館は、利用者が必要な情報に迅速かつ的確にアクセスできるよう、また、「第四期国立国会図書館科学技術情報整備基本計画」（平成28年国図利1603252号）における「深化型知識インフラ」を実現するよう、インターネットを介して行う電子情報サービスを積極的に推進している。

平成30年度は3万3064点の資料をデジタル化し、平成30年度末現在、インターネット経由で54万5527点、図書館向けデジタル化資料送信サービスにより151万4点、国立国会図書館館内限定で65万7363点を、それぞれ「国立国会図書館デジタルコレクション」を通じて提供している。

国立国会図書館東日本大震災アーカイブ（愛称「ひなぎく」）においては、国や地方自治体の機関や、民間団体から東日本大震災に関する記録に係るコンテンツを収集した。また、他の震災関連アーカイブからメタデータを収集することにより、連携を推進した。

主題情報発信サービスでは、開館70周年記念展示「本の玉手箱—国立国会図書館70年の歴史と蔵書—」電子版の提供を開始した。

電子情報サービスに関する連携協力事業としては、平成31年1月に、東北大学災害科学国際研究所との共催で「平成30年度東日本大震災アーカイブシンポジウム—震災の記録を伝える～自然災害と防災教育—」を東北大学で開催した。

平成30年9月にはデジタルライブラリーに関わる研究者等をゲストに迎えて参加者を交えて語り合う「NDL デジタルライブラリーカフェ」を開催した。また、新たに「日本関係外国語図書の書誌情報（試行版）」のオープンデータセットを公開した。

平成31年2月に国の分野横断統合ポータル「ジャパンサーチ（試験版）」を、3月に「次世代デジタルライブラリー」を公開した。

4.1 情報源への案内

4.1.1 国立国会図書館ホームページ

平成30年度のホームページへのアクセス件数は1827万5403件（統計第6参照）であった。

ホームページサービスの安全性を更に向上するため、平成31年3月から通信を常時暗号化する方式に変更した。

4.1.2 国立国会図書館サーチ

平成30年度末現在、106種類のデータベース、約9900万件の書誌データの統合検索が可能である（統計第6参照）。

平成30年7月に出版情報登録センター（JPRO）との連携を強化し、書誌データ及び書影データを国立国会図書館サーチの各種APIで提供開始した。平成30年12月に最高裁判所図書館蔵書検索、平成31年3月にまほろばデジタルライブラリー（奈良県立図書情報館）との連携を新たに開始した。また、デジタルアーカイブシステム ADEAC（TRC-ADEAC 株式会社）等から提供されたメタデータについて二次利用条件の表示を開始し、オープンデータとしての利用が可能となった。

平成30年度の国立国会図書館サーチへのアクセス数は、1億4994万9161件であった（統計第6参照）。

4.1.3 国立国会図書館検索・申込オンラインサービス（国立国会図書館オンライン）

平成30年度の国立国会図書館オンライントップページへのアクセス数は559万4525件である（統計第6参照）。

4.1.4 総合目録事業

(1) 国立国会図書館総合目録ネットワーク事業

平成30年度末現在、ネットワーク参加館は1,148館、うちデータ提供館は67館（統計第6参照）である。また、本事業で収集した当館書誌を除く和図書のデータ件数は4817万3217件（統計第6参照）である。

平成30年度は、新たに5館のデータ提供館と国立国会図書館サーチの間でOAI-PMH連携を実現し、国立国会図書館サーチの検索結果から、各提供館の蔵書検索システムの書誌詳細画面に直接遷移できるようになった。

(2) 全国新聞総合目録データベース

平成30年度末現在のデータ提供館は1,197館、書誌データは4万4567件である（統計第6参照）。

(3) 点字図書・録音図書全国総合目録

平成30年度末現在の参加館は238館、書誌データは11万3727件である（統計第6参照）。

(4) 児童書総合目録

平成30年度末現在、当館以外に7機関が参加し、72万1053件の書誌データを提供している（統計第6参照）。また、児童書専門付加情報（あらすじ等）のデータは、累積で21万1333件となった。

4.2 資料のデジタル化によるサービス

4.2.1 資料のデジタル化

平成30年度は、図書、雑誌、古典籍資料、地図、録音・映像資料等、計3万3064点のデジタル化を

実施した（統計第10参照）。雑誌資料については、平成29年度に引き続き科学技術情報整備のためのデジタルコンテンツの拡充を目的とし、国内の学協会が発行した洋雑誌、英文の技報類のデジタル化を実施した。録音資料については、ソノシートの音声のデジタル化を約360件実施した。映像資料については、レーザーディスクのデジタル化を試行的に実施した。

また、『国立国会図書館資料デジタル化の手引 録音資料編（カセットテープ、ソノシート）』を刊行し、ホームページで公開した。

4.2.2 デジタル化資料の提供

デジタル化した資料は、国立国会図書館デジタルコレクションを通じ、著作権処理が終了したものはインターネットで公開し、それ以外のは国立国会図書館施設内で提供している。当館施設内で提供している資料のうち、絶版等で入手困難な資料については、図書館向けデジタル化資料送信サービスでも提供している。

平成30年度は、前年度までにデジタル化した図書、雑誌、古典籍資料、憲政資料、日本占領関係資料（連合国最高司令官総司令部文書、極東軍文書）、プランゲ文庫（一般図書）、脚本、帝国図書館文書及び録音資料の追加提供を実施した。

平成30年度末現在のインターネット経由の提供数は54万5527点、図書館向けデジタル化資料送信サービスの提供数は151万4点、国立国会図書館館内限定提供数は65万7363点となった（点数は、「国立国会図書館デジタルコレクション」の全提供データ点数（統計第6参照）から公的機関のオンライン資料及び民間のオンライン資料（4.3（1）参照）並びに電子形態で収集した博士論文（4.3（3）参照）の点数を除いたもの。なお、この数字には上位書誌（雑誌のタイトルレベルなど資料と直接結びつかないメタデータ）も含まれる。）。これらのうち、著作権保護期間の満了によりインターネット公開している古典籍資料と図書のデジタル化資料約34万点について、平成30年5月、IIIF（デジタル画像へのアクセスを標準化して相互運用を可能とする国際的な取組）に対応したAPIを公開した。

また、平成31年1月1日施行の改正著作権法により、著作権者不明等の場合に文化庁長官の裁定を受けて著作物の利用を可能にする制度において、国・地方公共団体等の機関については補償金の事前供託が不要となったため、これまでに文化庁長官裁定を受けた資料のうち著作権保護期間が満了となった資料を除く全7万8366点について改めて文化庁長官の裁定の申請を行った上で、インターネット公開を継続している。

4.3 インターネット上の情報資源に関する取組

(1) オンライン資料

オンライン資料とは、電子的、磁氣的またはその他の方法で記録され、インターネット等で送信される資料のうち、図書又は逐次刊行物に相当するものである。

国立情報学研究所（NII）による学協会の論文を対象とした電子化・公開サービス「電子図書館事業（NII-ELS）」の終了に伴い、NIIのCiNii Articlesで提供されていたそれらの論文データ約3万6000件を収集し、保存・提供した。これを含め、平成30年度末現在、国立国会図書館デジタルコレクション（電子書籍・電子雑誌）で保存・提供している公的機関のオンライン資料は38万2195点、民間オンライン

資料は78万1683点である。

(2) インターネット資料収集保存事業 (WARP)

平成30年11月2日、英語画面を公開した。平成30年度末現在、インターネット資料収集保存事業(WARP)のコレクションは、1万2135タイトル、提供データ数15万8050件、容量1.4PBである(統計第6参照)。

(3) その他

平成30年度末現在、国立国会図書館デジタルコレクション(博士論文)で提供している電子形態の博士論文は、5万2763点である。

4.4 デジタル資料の長期保存

「国立国会図書館デジタル資料長期保存基本計画」(平成28年国図電1603281号)に基づき、平成30年度は、CD-ROM、DVDなど有形の媒体に情報を固定したパッケージ系電子出版物の長期保存対策の一環として、USBメモリ・MO資料のマイグレーションの試行及び光ディスクを対象とした劣化状況の分析・調査を行った。また、平成29年度に行った調査の報告書「国立国会図書館パッケージ系電子出版物を対象とした長期保存対策調査報告書」及び当館がデジタル化時に採用しているファイルフォーマット一覧をホームページで公開した。

4.5 主題情報発信サービス

平成30年度末現在、国立国会図書館ホームページを通じて、次の(1)から(5)の主題情報を発信している(統計第6参照)。国際子ども図書館ホームページでは、児童書・児童サービスの関連情報を発信している。

(1) 国会関連情報 (1.1.3 (2) 参照)

(2) リサーチ・ナビ

平成30年度のリサーチ・ナビへのアクセス数は6339万9826件である(統計第6参照)。

(3) 電子展示会

平成31年1月16日に開館70周年記念展示「本の玉手箱—国立国会図書館70年の歴史と蔵書—」の提供を開始した。平成30年度末現在、26テーマを提供している。

(4) 児童書・児童サービス関連情報

平成30年度は、国際子ども図書館ホームページを通じて、「国際子ども図書館の蔵書からみる国内の児童図書の出版状況」を公開した。また児童書及び児童サービスに関する国内外のニュースを紹介する

「子どもと本に関するニュース」、海外の児童書及び研究書等の出版状況に関する「海外の児童書に関する調査」等の調査研究情報、子ども向けに国立国会図書館や国際子ども図書館等を紹介する国立国会図書館キッズページ等を更新し、情報提供を行った。

(5) 「Books on Japan」(日本関係欧文図書目録)

平成30年度末現在の書誌データ数は2万9270件である。

4.6 電子情報に関する標準

(1) ウェブアクセシビリティに関する取組

「国立国会図書館のウェブサービスに関するユーザビリティガイドライン」(平成24年国図電1207201号、改訂平成28年国図電1608221号)及び平成30年度に改訂した「国立国会図書館ウェブアクセシビリティ方針」(平成30年国図電1811264号)に基づき、計画的・継続的にウェブアクセシビリティ対応に取り組んだ。新たな「国立国会図書館ウェブアクセシビリティ方針」では、当館所蔵資料をデジタル化して作成したファイルや当館刊行物等をデジタル化して作成したファイル(PDF等)についても段階的に取組を進めることとした。

(2) リンクト・オープン・データ(LOD)等に関する取組

平成30年9月15日と9月29日に、当館データを用いた研究や活用事例を紹介するイベント「NDLデジタルライブラリーカフェ」を開催した。また、オープンデータの利活用に関する取組を募り表彰するコンテストである「Linked Open Data チャレンジ Japan 2018」(主催: LOD チャレンジ Japan 実行委員会)と「アーバンデータチャレンジ2018」(主催: 社会基盤情報流通推進協議会、東京大学生産技術研究所・関本研究室)にデータ提供元として参加した。

「図書館及び関連組織のための国際標準識別子」(ISIL) 試行版 LOD、国内刊行出版物の書誌情報(直近1年分)及び書誌 ID リストを、引き続きオープンデータセットとして更新・提供したほか、新たに「日本関係外国語図書の書誌情報(試行版)」のオープンデータセットをホームページで公開した。

4.7 研究開発

視覚障害者等へのテキスト化データ提供について、日本点字図書館との覚書に基づき、共同校正システムにより実用に堪えるテキスト化を実現するための実験プロジェクトを継続して実施した。平成31年3月から、名古屋ライトハウスが実験プロジェクトに参加した。平成30年度は、資料587タイトルについてテキスト DAISY を製作し、日本点字図書館のコミュニティサイト及び視覚障害者等用データを検索・利用できるサピエ図書館で提供した。

また、次世代の図書館システムの開発に資するため、機械学習を活用した調査研究等を実施している。平成30年10月30日の第20回図書館総合展フォーラム「AIやクラウド技術は図書館をどう変えていくか〜国立国会図書館の次世代システム開発研究室の実験事業、関連研究から」を主催して他機関の関連研究と併せて研究成果の一部を紹介、152名の参加があった。研究成果の一部である画像の類似検索

機能、当館のデジタル化資料の可読性向上のための画像補正機能に加え、全文テキスト化及び本文検索等の機能等を盛り込んだ実験システム「次世代デジタルライブラリー」を平成31年3月29日に公開した。公開当初の対象資料は、「国立国会図書館デジタルコレクション」でインターネット公開している著作権保護期間満了の資料のうち、産業関係（NDC6類）の図書の一部約1万点とした。

国の分野横断統合ポータル「ジャパンサーチ」(4.8(6)参照)については、平成30年7月2日に連携機関等に公開し、関係者からのフィードバックを受けつつ開発を進め、平成31年2月27日に試験版を一般公開した。一般公開時点では、10機関36データベースの約1700万件のメタデータが検索可能であった。

4.8 連携協力・広報

(1) 電子情報保存に関する国際会議 (iPRES) での活動

平成30年9月24日から27日にかけて、ボストン（米国）で開催された第15回電子情報保存に関する国際会議 (iPRES2018) に職員1名が出席し、平成29年度に行ったパッケージ系電子出版物の長期利用保証に関する調査について報告した。

(2) 中国国家図書館、韓国国立中央図書館との連携

平成28年度に開催された第6回日中韓電子図書館イニシアチブ会議における合意事項に基づき、デジタルライブラリーの公開に向けて、メタデータ提供等の作業を行った。

(3) ワールドデジタルライブラリー

当館からは、平成30年度末現在、134件のコンテンツを提供している。平成31年3月21日から22日にかけて、ハーグ（オランダ）で開催された総会に職員1名が参加した。

(4) ジャパンリンクセンター (JaLC) プロジェクト

平成30年度は、引き続き当館のデジタル化資料（古典籍、憲政資料、脚本、当館刊行の図書・雑誌）及び当館刊行の電子書籍・電子雑誌へのDOI付与を行った。また、DOI付与対象を図書、雑誌、官報及び手稿譜に拡大した。これにより、当館所蔵資料からのデジタル化資料のほぼ全てにDOIが付与された。

また、JaLCが設立した研究データ利活用協議会 (RDUF) に、JaLC共同運営機関として参加しており、平成30年6月18日から19日にかけて開催された「Japan Open Science Summit 2018」においては、運営に協力するとともに当館関連事業のポスター発表を行った。

(5) 国立情報学研究所 (NII)、科学技術振興機構 (JST) との連携

平成31年2月6日に、NIIで開催されたNII・JST・NDL連絡会議（第6回）に参加し、各機関からの主な活動報告の後、各機関が提供するメタデータの相互運用と連携状況、NIIで構築中の研究データ基盤の3機関での連携・活用方策等について意見交換を行うとともに、引き続き協力や情報交換を行っていくことを確認した。

(6) デジタルアーカイブの連携に関する関係省庁等への協力

平成30年9月から平成31年3月にかけて、デジタルアーカイブジャパン推進委員会及び実務者検討委員会（庶務：内閣府知的財産戦略推進事務局）に出席し、国の分野横断統合ポータル「ジャパンサーチ」の構築に向けた取組を進めた。平成30年5月16日に説明会「ジャパンサーチ（仮称）・フェーズゼロ～分野横断統合ポータル構築に向けて」を、内閣府知的財産戦略推進事務局との共催により当館で開催した（付表3-3参照）。また、関係省庁及び主要アーカイブ機関との連携に向けた調整を行い、平成31年2月27日にジャパンサーチ（試験版）を一般公開した（4.7参照）ほか、デジタルアーカイブジャパン実務者検討委員会による「デジタルアーカイブにおける望ましい二次利用条件表示の在り方について（2019年版）」の作成に協力した。

(7) デジタル化資料の利用に関する関係者協議

① 資料デジタル化及び利用に係る関係者協議会

平成30年10月15日、平成31年1月4日及び2月22日に開催し、図書館向けデジタル化資料送信サービス（8.1.1③参照）を含むデジタル化した資料の利用に係る事項について調整を行った。平成31年1月1日施行の改正著作権法により実施可能となった、外国の図書館等へのデジタル化資料送信サービスに関連する事項について協議を行い、平成31年1月24日に「国立国会図書館のデジタル化資料の図書館等への限定送信に関する合意事項」を改正した。

② 録音資料のデジタル化及び利用に係る関係者協議会

平成31年3月14日に開催し、デジタル化した録音資料の利用に係る事項について調整を行った。

③ 映像資料のデジタル化及び利用に係る関係者協議会

平成31年3月14日に開催し、デジタル化した映像資料の利用に係る事項について調整を行った。

4.9 東日本大震災アーカイブ

4.9.1 コンテンツ等の収集

平成30年度は、主に国の機関や地方公共団体、民間団体が保有する東日本大震災に関するコンテンツやメタデータを収集した。平成26年度に開始した原子力規制委員会の会議及び記者会見等の動画の収集を継続して行った。平成30年度末現在で、連携先機関も含む検索対象は418万5691点となった。また、平成30年度のアクセス数は、97万9870件であった（統計第6参照）。

4.9.2 連携協力

平成30年度も、前年度に引き続き、地方公共団体、研究機関、民間団体等との連携を行い、連携先は43機関・49アーカイブとなった。平成30年8月31日に、防災科学技術研究所と連携協力に関する協定を締結した。

東日本大震災の被災地域等の県立図書館における震災記録の収集、提供、保存についての方針、施策、課題及び問題点を共有することを目的として、平成25年度から開催してきた「国立国会図書館と県立図書館の震災記録に関する協力連絡会議」は、平成30年度は開催せず、活動報告等を取りまとめて情報を共有した。参加館は、青森、岩手、宮城、山形、福島、茨城及び千葉の各県立図書館である。

平成31年1月11日には、東北大学災害科学国際研究所との共催により「平成30年度東日本大震災アーカイブシンポジウム—震災の記録を伝える～自然災害と防災教育—」を東北大学で開催し、157名の参加があった。震災発生時のアーカイブに係る初動対応及び防災学習についての事例報告や、パネルディスカッションを通じて自然災害アーカイブの構築時期と活用方法等について意見交換が行われた。

また、国立国会図書館東日本大震災アーカイブ（愛称「ひなぎく」）の利活用を推進するために各種イベントに参加した。平成30年10月13日から14日に開催された防災推進国民大会2018（主催：防災推進国民大会2018実行委員会（内閣府、防災推進協議会、防災推進国民会議））ではポスター展示を行ったほか、14日にセッション「震災記録のポータルサイト～使ってみよう東日本大震災アーカイブ」を開催し、「ひなぎく」の紹介を行った。

4.9.3 システム対応

平成31年3月に3.11いわてNPOチラシアーカイブ（いわて連携復興センター）、岩手県の自然災害東日本大震災に関する資料リポジトリ（岩手大学）との連携を実施した。

4.10 情報セキュリティ対策

平成30年度は、情報セキュリティ対策の実効性を高めるために、平成29年11月にシステム更改した国会向けホームページ「調査の窓」の内部監査を実施するとともに、職員研修等を実施した。

平成30年7月に「政府機関等の情報セキュリティ対策のための統一基準群」が改定されたこと等を受け、当館の情報セキュリティポリシーである「国立国会図書館情報セキュリティ対策基準」（平成27年3月13日国図電1503065号）及び「国立国会図書館ソフトウェア資産管理対策基準」（平成24年3月30日国図電1203223号）の改定を行った。

第5章

資料の収集

概況

国会議員の職務の遂行に資するとともに、行政・司法各部門、更に広く国民に奉仕するため、国立国会図書館は納本制度に基づく納入、購入、寄贈、国際交換等により図書館資料の収集に努め、蔵書の充実を図っている。

第30回納本制度審議会（平成30年11月29日）では、代償金部会及びオンライン資料の補償に関する小委員会における審議経過が報告され、第31回納本制度審議会（平成31年3月18日）では、有償等オンライン資料制度収集の今後の進め方について意見が交わされた。

第10回科学技術情報整備審議会（平成30年7月25日）では、政策立案のための科学技術情報の提供や我が国における研究データの収集、保存、利活用の課題について意見が交わされた。

国立国会図書館収集企画委員会では、資料収集の指針（平成5年館長決定第2号）及び「資料収集方針書」に基づき、外国雑誌のオンラインジャーナルへの切替えや資料費の執行計画等について検討した。

平成30年度の受入資料数（第一種資料）は、図書20万1118点、逐次刊行物50万2024点、非図書資料7万4054点であった。平成30年度末現在の所蔵数（第一種資料）は、図書約1140万点、逐次刊行物約1850万点、非図書資料約1430万点、合計約4420万点となった。

5.1 収集に関する方針

5.1.1 納本制度審議会

(1) 電子書籍・電子雑誌収集実証実験事業

納本制度審議会中間答申「オンライン資料の制度的収集を行うに当たって補償すべき費用の内容について」（平成24年3月6日付け）以降、納本制度審議会及びオンライン資料の補償に関する小委員会が進められてきた調査審議を踏まえ、平成27年12月1日から、市販されている電子書籍・電子雑誌の収集に関する制度と国立国会図書館施設内での利用の在り方の検討に資することを目的とした電子書籍・電子雑誌収集実証実験事業を実施している。

この事業の第1段階では、受託者である日本電子書籍出版社協会が電子書籍・電子雑誌のデータを国立国会図書館東京本館、関西館及び国際子ども図書館内に設置された利用者用端末に配信する形で閲覧提供を行った。平成31年1月に開始した第2段階では、閲覧提供に加えて、当館における電子書籍・電子雑誌の収集や長期的な保管・利用に関する調査研究を行っている。この事業に対しては、出版業界・著作者等の関係者の協力により、雑誌、文芸、実用、新書、コミック等幅広いジャンルから平成30年

度末現在で3,600点を超える電子書籍・電子雑誌が提供されている。

(2) 第30回納本制度審議会

平成30年11月29日に第30回納本制度審議会が開催され、委員9名及び専門委員3名が出席した。

議事では、第15回代償金部会の審議経過について斎藤誠部会長から、平成29年度第1回オンライン資料の補償に関する小委員会の審議経過について福井健策小委員長から報告があった。また、当館から平成29年度資料収集状況、平成29年度出版物納入状況、平成30年度代償金予算及び平成29年度代償金支出実績、電子書籍・電子雑誌収集実証実験事業の状況について報告し、これらに対する質疑応答が行われた。

(3) 第31回納本制度審議会

平成31年3月18日に第31回納本制度審議会が開催され、委員10名及び専門委員3名が出席した。

議事では、当館から有償等オンライン資料制度収集の今後の進め方について報告し、これに対する質疑応答が行われた。

5.1.2 科学技術情報整備審議会

平成30年7月25日に第10回科学技術情報整備審議会が開催され、委員10名が出席した。

当館から、平成28年3月30日に策定した「第四期国立国会図書館科学技術情報整備基本計画」（平成28年国図利1603252号）の進捗状況を報告した後、質疑及び懇談が行われた。懇談では、政策立案のための科学技術情報の提供や我が国における研究データの収集、保存、利活用の課題について意見が交わされた。

5.1.3 国立国会図書館収集企画委員会

平成30年度は、国立国会図書館収集企画委員会を2回開催し、資料収集の指針（平成5年館長決定第2号）及び「資料収集方針書」に基づき、外国雑誌のオンラインジャーナルへの切替えや資料費の執行計画等について検討を行った。

5.2 納本制度に関する普及活動

行政・司法各部門の支部図書館、地方公共団体及び独立行政法人、出版社等に対し、パンフレット「納本のお願い」を約1万6000部送付するとともに、福島県等地方公共団体の本庁等を訪問し、納本制度の周知及び納本促進に向けた協力を依頼した。

5.3 資料収集の取組

納本制度に基づく納入によるほか、「資料収集方針書」の下、購入、寄贈、国際交換等の方法により図書館資料の充実を図るとともに、収集方法の改善に努めた。

国立国会図書館東日本大震災アーカイブのコンテンツを拡充することを目的に、震災関連資料の収集

活動を、平成30年度も継続した。また、地方自治体刊行物の納入状況の調査等を通じ、未所蔵の震災関連資料の収集に努めた。

5.3.1 収集実績

平成30年度中の受入資料数と平成30年度末現在の所蔵数及びその内訳は、統計第7のとおりである。

5.3.2 納本による収集

平成30年度の官庁出版物納入数は23万2855点であった（統計第7参照）。

また、民間出版物納入数は48万7363点であった（統計第7参照）。同年度の納入出版物代償金の支出総額は3億8579万5780円であった（統計第11参照）。

5.3.3 インターネット資料等の記録による収集（4.3、8.2.5（3）①参照）

5.3.4 購入による収集

平成30年度の資料購入に係る支出総額は18億313万4233円であった。

ネットワーク系電子出版物については、国内資料17件（うち、新規契約1件）、外国資料47件（うち、新規契約7件）の利用契約を締結した。

主な購入資料は、付表5-1のとおりである。

5.3.5 国際交換

出版物の交換相手先として当館が登録している国・地域は、157か国2地域の983機関及び国際機関34機関である。平成30年度に交換を行った国・地域は、59か国2地域であった。官庁出版物の包括交換及び特定交換、国際機関からの寄託については、相手機関に変更はなかった。

オンライン資料の利用促進を図るため、交換相手先に公開する交換リストに、国立国会図書館が保存するオンライン資料のURLを追記した。一部については冊子体での資料送付から、オンライン資料のURLの案内への切替えを開始した。

5.3.6 寄贈

(1) 国内資料の寄贈

平成30年度に個人及び団体から寄贈された主な国内資料は、次のとおりである（寄贈者、資料名、点数の順。敬称略）。

| | |
|----------------------------|--------|
| 大平正芳記念財団 大平正芳関係文書 | 3,635点 |
| 個人 小山松寿関係文書 | 2,498点 |
| 阪谷 綾子 阪谷芳郎関係文書（第二次受入分） | 788点 |
| 櫻井 良樹 西川虎次郎関係文書 | 450点 |
| 河野 敬雄 堀信次関係文書 | 524点 |
| 造本装幀コンクール事務局 造本装幀コンクール出品図書 | 215点 |

(2) 外国資料の寄贈

国内外の個人及び団体から寄贈された主な外国資料は、次のとおりである（寄贈者、資料名、点数の順。敬称略）。

| | |
|------------------------------------|-------|
| 国際交流基金 日本理解促進出版・翻訳助成図書 | 15 点 |
| ボローニャ国際児童図書展事務局 図書 | 254 点 |
| （ボローニャ国際児童図書展及びボローニャ・ラガッツィ賞への応募作品） | |

5.3.7 寄託

日本新聞協会から、新聞マイクロフィルム計 1,294 点の寄託を受け（統計第7参照）、平成 20 年度に締結した寄託契約 4 件を更新した。そのほか、山縣有朋関係文書について新規に寄託契約を締結した。

5.3.8 職員による外国での直接収集

米国に職員を派遣して行っている日本占領関係資料収集事業として、米国国立公文書館所蔵の極東軍文書をデジタル化により収集した。

また、米国メリーランド大学所蔵のプランゲ文庫図書デジタル化共同事業については、社会科学分野及び人文科学分野の図書の収集を行い、画像データのブルーレイディスク（BD-R）136 点を収集した。

5.3.9 変更

細分類換、品目換又は数量更正等の変更処理を行った主な資料は、次のとおりである。

| | |
|--------------------------|---------|
| 第二種立法資料から第一種資料（外国新聞）へ | 1,910 点 |
| 第二種開架閲覧用資料から第一種資料（外国新聞）へ | 731 点 |
| 第一種資料（和漢書）から第一種資料（地図）へ | 1,123 点 |

第6章

資料の組織化と書誌情報の提供

概 況

国立国会図書館は、図書館資料の多様化、情報通信技術の進展に対応し、全国書誌作成機関、標準的な書誌データの提供機関としての役割を果たすため、書誌情報の作成及び提供を行っている。書誌データの作成に用いる基準等の制定や、書誌データを国内外に幅広く提供、流通させるための仕組みの整備は、その前提となる任務である。

平成30年度に新規作成した書誌データの件数は、図書15万8402件、逐次刊行物（新聞・雑誌）2,194件、非図書資料6万2599件、国内刊行雑誌収録の雑誌記事34万5146件である。

書誌データは、国立国会図書館サーチ、国立国会図書館書誌提供サービス（以下「NDL-Bib」という。）、JAPAN/MARC、国立国会図書館オンライン等、多様な方法で提供している。平成30年7月、国立国会図書館サーチでの出版情報登録センター（JPRO）近刊情報のAPI提供を開始した。8月には、書誌データの利活用を促進することを目的として、公共図書館や学校図書館等を対象に、全国書誌データ・レファレンス協同データベース利活用研修会を東京本館と関西館で開催した。また平成30年12月に「国立国会図書館書誌データ等提供方針」を策定し、平成31年4月から書誌データ等を営利・非営利を問わずに申請なしに無償で利用できるようにした。

日本図書館協会と連携して新しい『日本目録規則』の策定作業を進めた結果、平成30年12月、『日本目録規則2018年版』本版が日本図書館協会から刊行された。平成31年2月に開催した書誌調整連絡会議では、『日本目録規則2018年版』を含めた新しい目録作成の動向について、研究者や国内関係機関を交え意見交換を行った。

6.1 書誌調整

6.1.1 資料の整理に関する基準

(1) 日本目録規則

日本図書館協会と当館とで取りまとめた「『日本目録規則』改訂の基本方針」に基づき、平成30年度も、新しい『日本目録規則』の策定作業を進めた。『日本目録規則2018年版』予備版は平成30年3月から日本図書館協会のホームページで公開されていたが、平成30年度は付録等の検討を進め、平成30年12月に『日本目録規則2018年版』本版として日本図書館協会から刊行された。また、平成31年1月にそのPDF版が日本図書館協会のホームページで公開された。

(2) 当館で定めた基準類

『日本十進分類法 新訂10版』（NDC10版）適用に当たっての基本方針と分類表の解釈を示す「日本十進分類法（NDC）新訂10版分類基準」を平成30年8月に改訂した。

分類表「国立国会図書館分類表」（NDLC）を平成30年6月、11月及び平成31年3月に一部改正した。

6.1.2 会議等の開催

平成31年2月28日、東京本館において平成30年度書誌調整連絡会議を開催した。平成30年度は「新しい目録作成の動向」をテーマに、研究者や関係機関に加え、一般の傍聴者の参加を募って開催した。渡邊隆弘氏（日本図書館協会目録委員会委員長・帝塚山学院大学教授）からは『日本目録規則2018年版』の完成と今後の課題について発表があり、佐藤初美氏（これからの学術情報システム構築検討委員会委員・東北大学附属図書館情報管理課長）からは、NACSIS-CAT/ILLの軽量化・合理化についての発表があった。当館からも『日本目録規則2018年版』の適用細則の策定状況について報告した。

このほか、研究者等を招いて書誌調整に係る業務懇談会を開催している。平成30年度は、『日本目録規則2018年版』等のよりどころとなっている概念モデルや、学校図書館業務の現状について、2件開催した。

6.1.3 広報

ホームページの「書誌データの作成および提供」中に、全国書誌データの概要や利活用方法についてのリンク等をまとめた「全国書誌データ利用のためのクイックガイド」のページを平成31年1月に新設した。

6.2 資料の組織化

6.2.1 書誌

(1) 図書

計15万8402件の図書の書誌データを作成した（統計第9参照）。

和図書12万7377件には、和古書466件、文部科学省科学研究費補助金研究成果報告書147件、国内規格807件を含む。なお、関西館配置資料（和図書複本）については、3万9677件の複本データと、1,471件の未承認書誌データを入力した。

中国語・朝鮮語図書の書誌データ作成数は9,855件であり、漢籍186件を含む。

アジア諸言語図書（中国語・朝鮮語を除く。）の書誌データ作成数は、862件である。

中国語・朝鮮語及びアジア諸言語を除く外国語図書の書誌データ作成数は2万308件であり、国内刊行洋図書1,003件、科学技術関係欧文会議録1,873件、テクニカルレポート10件、学協会ペーパー3,510件、海外規格1,783件、海外学位論文399件を含む。

(2) 逐次刊行物（雑誌・新聞）

計2,194件の逐次刊行物の書誌データを新規に作成した。また、9,152件の書誌データを更新した（統計第9参照）。

(3) 非図書資料

計6万2599件の非図書資料の書誌データを作成した(統計第9参照)。なお、データ件数には、これまでデータベースに未入力であったデータの遡及入力件数も含まれる。

内訳は、マイクロ資料8,658件、映像資料9,165件、録音資料1万714件、機械可読資料6,236件、地図資料7,322件(うち遡及入力3,998件)等である。マイクロ資料には、海外学位論文13件を含む。機械可読資料には、科学技術関係欧文会議録116件、規格45件を含む。

憲政資料は計8,596件の文書を整理した。

(4) 雑誌記事索引

国内刊行の主要雑誌1万898誌に収録されている記事の書誌データ34万5146件を入力した(統計第9参照)。平成30年度に新たに採録誌に選定した雑誌は227誌である。

6.2.2 典 拠

著者標目や件名標目を統制して書誌データの効果的な検索を可能にするため、典拠データベースを維持管理している。国内刊行資料に使用している典拠(著者名及び件名)は、新たに2万7968件を入力し、累積件数は128万6309件となった(統計第9参照)。「国立国会図書館件名標目表(NDLSH)」の収録対象となる普通件名は、新たに176件を入力した。

典拠累積件数の内訳は個人名90万4588件、家族名2,491件、団体名21万3406件、地名3万2959件、統一タイトル5,025件、普通件名12万7472件(細目付きを含む。)、細目368件である。

6.3 書誌データの提供

6.3.1 全国書誌

全国書誌データは、NDL-Bibからのダウンロード、国立国会図書館サーチの機能を用いたシステム連携、更に標準的な機械可読フォーマットを採用したJAPAN/MARC(M/S)により提供しており、平成30年度の新規収録件数は15万9117件である。平成30年度にNDL-Bibから書誌データをダウンロードした件数は27万2746件である(統計第6参照)。

典拠データは、国立国会図書館典拠データ検索・提供サービス(Web NDL Authorities)及びJAPAN/MARC(A)によって提供している。平成30年度の新規収録件数は2万2901件である。

6.3.2 雑誌記事索引

平成30年度末現在、雑誌記事索引1314万3335件(統計第9参照)をNDL-Bib等で提供している。

6.3.3 その他の提供

(1) 国立情報学研究所への書誌データの提供

国立情報学研究所(NII)に対する平成30年度の書誌データの提供件数は、JAPAN/MARC(M/S)25万269件、JAPAN/MARC(A)7万7535件、雑誌記事索引35万8908件(いずれも、新規・訂正・削除を含む。)であった。

(2) OCLC への書誌データの提供

① WorldCat への書誌データの提供

平成30年度は、JAPAN/MARC (M/S) 及び雑誌記事索引を週次で提供した。平成30年度の提供件数は、JAPAN/MARC (M/S) 25万269件、雑誌記事索引35万8908件であった。

② バーチャル国際典拠ファイル (VIAF) への典拠データの提供

平成30年度は、週次で更新データ計7万7535件を送付した。

(①、②のいずれも、新規・訂正・削除を含む。)

(3) ISSN 国際センターへの ISSN 書誌データの送付

当館が国際標準逐次刊行物番号 (ISSN) を付与した逐次刊行物の書誌データにつき、平成30年度の ISSN 国際センターへの送付件数は、新規書誌693件、更新書誌4,174件であった (8.1.3 (2) 参照)。

当館ホームページ「ISSN 日本センター」に掲載している、日本国内で刊行され、ISSN を付与したオンラインジャーナル等の書誌データの平成30年度末の提供数は、3,351件であった。

6.3.4 書誌データの利活用に係る取組

レファレンス協同データベース事業の研修と合同で、全国書誌データ・レファレンス協同データベース利活用研修会を8月に東京本館・関西館でそれぞれ開催した (8.2.4 ②参照)。昨年度に引き続き、公共図書館や学校図書館等を対象とした。研修会では、全国書誌データの概要説明及び目録やリスト作成に利用する方法の紹介のほか、書誌データのダウンロードやリスト作成を体験する実習を行った。また、この研修会をもとに「全国書誌データの利活用」というテーマで遠隔研修教材を作成し、平成31年3月に YouTube の当館公式チャンネルで公開を開始した (8.2.1 (2) 参照)。

平成30年6月25日から11月16日までの期間、国立国会図書館が作成する書誌データ (全国書誌データ) の提供に関するウェブアンケート、及び国立国会図書館典拠データ検索・提供サービス (Web NDL Authorities) に関するウェブアンケートを実施した。その集計結果を「NDL 書誌情報ニュースレター」2019年1号 (通号48号) で公開している。

昨今の我が国におけるオープンデータに係る取組状況を踏まえ、当館が発信する書誌データ、典拠データ、索引及び目次情報の利活用を促進するという観点のもと、書誌データ等を提供するための必要事項を定めた「国立国会図書館書誌データ等提供方針」を平成30年12月に策定した。これにより、平成31年4月から営利・非営利を問わずに申請なしに無償で利用できるようにした。

第7章

資料の保存

概 況

国立国会図書館は、我が国唯一の納本図書館であり、国内で刊行される出版物を網羅的に収集し、それらを利用に供するとともに、文化的資産として蓄積し、後世に伝える責務を負っている。現在及び将来において、図書館資料が確実に利用できるよう、資料配置を計画的に行い、適切な保存環境の下で資料を長期保存するように努めている。同時に、国内外に対する保存協力活動も積極的に行っている。

平成30年度も、当館の資料保存の基本方針である「国立国会図書館における資料保存の在り方」（平成15年国図収第37号）に基づき、所蔵資料の保存対策及び保存協力活動を進めた。所蔵資料の保存に当たっては、劣化・破損を予防するための対策に重点を置き、全館的な連携・協力の下、環境管理、虫菌害対策に努めるとともに、媒体変換、脱酸性化处理、破損資料の修理・修復を行った。

国内外に対する保存協力活動については、図書館等の保存活動を奨励・促進するため、「保存協力プログラム」（平成18年国図収060612001号）に基づき、各種研修やフォーラムの開催、関連情報の発信等を行っている。平成30年度は、平成30年7月豪雨（西日本豪雨）で被災した図書館の被災状況調査に協力した。また、当館は国際図書館連盟で資料保存を担当するIFLA/PACアジア地域センターに指定されており、国際会議への参加等を通じて国内の状況を発信するとともに、特にアジア地域の図書館等に研修・助言を行う等の連携協力を進めている。平成30年度は、シリア古物博物館総局及び英国オックスフォード大学ボドリアン図書館からの受託研修生の受入れ等を行った。

7.1 資料の配置

平成31年度に予定される関西館第2期第1段階施設の完成により、東京本館から関西館へメディア変換済原資料の移送等を想定しているため、平成30年度は「平成29年度書庫計画に基づく大規模資料移送・移転実施計画」（平成30年国図収1807251号）を策定し、調達に係る準備作業等を進めた。

7.2 所蔵資料の保存

7.2.1 劣化・破損の予防

資料保存環境管理の一環として、東京本館書庫、関西館書庫、国際子ども図書館書庫の全フロアを対象に、週ごとの温湿度モニタリングのほか、夏期の平成30年7月と、冬期の平成31年2月に、空気中のカビ胞子の浮遊状況に関する書庫内環境調査を実施した。夏期の調査では、関西館書庫の2か所及び

国際子ども図書館書庫の5か所が、冬期の調査では、東京本館書庫の2か所及び関西館書庫の4か所が、文部科学省の「施設環境管理指針（試案）」の「清浄度の計測と評価」で「清潔区域」（資料保管場（収蔵庫）に相当する区域）の基準値の範囲をわずかに外れたが、いずれも周辺の書架及び排架資料を点検して異常のないことを確認し、その後も温湿度の変動を注視した。

虫菌害の対策として、新規受入資料に虫やカビが発生するおそれがないか確認し、平成30年6月及び12月に必要に応じて、書庫に搬入する前に酸化エチレンガス燻蒸及びクリーニングを実施した。同様に、新規受入の古典籍資料については全て、脱酸素剤による殺虫処置を実施した。また、東京本館書庫は平成30年7月から8月及び平成31年2月から3月に、関西館書庫は月ごとに、全フロアを対象に捕虫用粘着トラップを用いた調査を行ったが、問題は発見されなかった。

資料の特性に応じた対策として、紙資料の劣化・破損を抑制するための逐次刊行物等の合冊製本を1万9913点、保存容器への収納を6,705点実施した。一枚ものの地図資料については、利用による損傷と酸性劣化の進んだ地形図700枚を対象に、脱酸性化処理とポリエステルフィルムによる保護を外部業者に委託して実施した。

従来から展示において、資料保護具の作製、照度・温湿度調査等の展示環境の管理を行ってきたが、開館70周年記念展示「本の玉手箱—国立国会図書館70年の歴史と蔵書—」では、このほかに新規に導入した展示ケース内の有機酸低減作業を入念に行うなど、展示資料の適切な取扱い・適切な環境維持に努めた。

7.2.2 補修・修復

利用、経年劣化等によって破損した資料のうち、紙資料の補修・修復は、主として館内で行っている（統計第10参照）。平成30年度は、錦絵の台紙交換、デジタル化のための事前補修を含む、1万277点の補修・修復を行った。

7.3 保存協力

「保存協力プログラム」（平成18年国図収060612001号）に基づき、平成30年度は、国内外からの資料保存業務に関する問合せ計15件に回答した。資料保存業務の視察等を目的とした来訪者は、国内外を合わせ41名（8件）であった。

7.3.1 国内協力

(1) 研修の実施

国内の図書館員等を対象に、平成30年9月6日、7日に東京本館において、9月28日に関西館において平成30年度資料保存研修を実施し、資料保存に関する講義及び簡易補修等の実習を行った。参加者は67名であった。また、資料保存に関する研修の講師派遣を希望する図書館等を募集し、4機関に職員を派遣し、延べ78名を対象に研修を実施した。さらに、依頼に応じて外部機関の行う研修1件に講師を派遣した。

このほか、国内外の図書館員等を対象に、YouTube国立国会図書館公式チャンネルにおいて、「動画で見る資料保存：簡易補修」を引き続き提供した。

(2) 他機関との連携・協力

平成30年8月22日に国内の資料保存関係者9名を招き、ジーン・ドリュエス氏（米国議会図書館 IFLA/PAC 地域センター長）との業務懇談会を行った。

平成30年12月21日に「図書館建築と資料保存」をテーマに第29回保存フォーラムを開催した。参加者は80名であった（付表3-3（1）参照）。

このほか、平成30年7月豪雨により被災した岡山県倉敷市立真備図書館及び愛媛県宇和島市立図書館、同県大洲市立図書館等に、8月9日から10日まで職員1名を派遣し、日本図書館協会図書館災害対策委員会委員に同行して被災状況調査を行った。

7.3.2 国際協力

IFLA/PAC アジア地域センターとして、他のセンターと連携協力し、IFLA 年次大会の企画や IFLA/PAC の運営に関与した。

シリア古物博物館総局職員2名の受託研修生を受け入れ、5月に4日間の研修を行った。また、英国 オックスフォード大学ボドリアン図書館員2名の受託研修生を受け入れ、2月から3月に10日間の研修と、国内の資料保存関係者8名を招いた業務懇談会を行った。

パンフレット「国立国会図書館と資料保存」の英訳版を改訂し、また、海外、特にアジアから研修の要望の高い日本の資料保存技術について、マニュアル5件（「四つ目綴じの綴じ方」「和本・漢籍の取扱い」等）の英訳版を作成し、当館ホームページに掲載した。

7.4 貴重書等の取扱い

ここでいう貴重書等とは、貴重書及び準貴重書のほか、貴重書と同格の取扱いをしている「別」、「貴」、「貴箱」などの請求記号を付与した資料を含む。

7.4.1 貴重書等の指定

平成30年度は平成31年2月20日に第54回貴重書等指定委員会を開催し、和書3タイトルを貴重書に、和書1タイトルを準貴重書に指定した（付表7-2参照）。指定資料の累計は、貴重書1,305タイトル、準貴重書798タイトルである。

第8章

図書館及び関係機関との協力

概況

国内の協力活動を推進するために、平成30年度は、国立国会図書館長と都道府県立及び政令指定都市立図書館、大学図書館の館長との懇談会等を開催した。また、図書館関係団体の活動に積極的に協力するほか、関係団体への理事や委員の派遣、各種会議への参加及び講師の派遣等を行った。

図書館の活動を支援するために、図書館間貸出し、複写、図書館向けデジタル化資料送信サービス、レファレンス・サービス等のほか、研修交流、図書館及び図書館情報学に関する調査研究、総合目録及びレファレンス協同データベースの構築・サービス運営・利活用促進、障害者図書館協力等の図書館協力事業を実施している。平成26年に開始した図書館向けデジタル化資料送信サービスの利用について、平成30年度末までに承認した図書館等の総数は計1,048館である。都道府県立図書館については、全ての館が参加館となっている。

児童サービスに関する協力事業として、国際子ども図書館では、学校図書館に対するセット貸出事業、展示会セット貸出事業、図書館関係団体等との共催による催物等を実施し、また、図書館員等の相互交流や知識のかん養に努めた。

関連する国際的な団体として、国際図書館連盟（IFLA）、国立図書館長会議（CDNL）、アジア・オセアニア地域国立図書館長会議（CDNLAO）、アジア太平洋議会図書館長協会（APLAP）等に加盟している。IFLAの最優先課題である戦略プログラムに対し、資金の拠出や資料保存（PAC）アジア地域センターとしての活動を通じて協力した。さらに、外国の図書館との交流については、中国国家図書館、韓国国立中央図書館との業務交流を行った。

8.1 国内外の図書館との連携・協力

8.1.1 資料に基づく連携・協力

① 図書館間貸出し

平成30年度に東京本館及び関西館の資料を対象とする図書館間貸出制度に新たに加入した機関は28館、閉館等により脱退、登録抹消した機関は8館であった。国際子ども図書館の資料を対象とする図書館間貸出制度に新たに加入した機関は29館、閉館等により脱退、登録抹消した機関は8館であった。東京本館及び関西館の資料を対象とする図書館間貸出制度への加入機関総数は公共図書館2,077館、大学図書館等1,105館、専門図書館等380館、国外の図書館214館、計3,776館となった。また、国際子ども図書館の資料を対象とする図書館間貸出制度への加入機関は累計3,379館となった。

平成30年度の総貸出点数は、7,273点であった。貸し出した資料の内訳は、東京本館4,949点、関西館2,057点、国際子ども図書館267点であった（統計第5参照）。

借り受けた資料を自館で複写し利用者に提供するための承認を受けた機関数は、公共図書館589館、大学図書館等151館、専門図書館等9館、計749館となり、平成30年度は新規に24館を承認した。なお、国際子ども図書館の資料についての承認を受けた機関は累計636館となった。

② 複写

平成30年度における遠隔複写サービスの申込受理件数は31万9792件であり、そのうち国内外の図書館等から申し込まれた件数は6万6391件であった。

③ 図書館向けデジタル化資料送信サービス

図書館向けデジタル化資料送信サービスの利用について、平成30年度に当館が承認した図書館等は150館であった。平成30年度末までに承認した図書館等の総数は、公共図書館558館、大学図書館465館、その他25館、計1,048館であり、都道府県立図書館については、全国47都道府県の図書館が参加館となっている。

平成30年度末時点での送信対象資料数は、図書約56万点、古典籍資料約2万点、雑誌約80万点、博士論文約12万点、録音・映像関係資料約0.3万点、計約150万点であった。

送信を受けた図書館等における平成30年度中の総閲覧件数は29万1606件、複写件数は12万8575件であった。

また、平成30年の改正著作権法（平成31年1月1日施行）により、外国の図書館等へのデジタル化資料送信が可能となったため、図書館向けデジタル化資料送信サービス（閲覧）に係る、外国の図書館等からの承認申請対応の準備を行った。

④ デジタル化資料に係る図書館間貸出しに代わる臨時的措置

図書館間貸出しに代わる臨時的措置に基づいて平成30年度中に提供した複製物は0件であった。

⑤ レファレンス・サービス

平成30年度の国内図書館からの文書レファレンスの処理件数は3,874件（東京本館3,270件、関西館541件、国際子ども図書館63件）であった。また、国外の図書館からの文書レファレンスの処理件数は82件（東京本館27件、関西館55件）であった。

そのほか、国内外の図書館からの電話によるレファレンスの処理件数は460件（東京本館42件、関西館411件、国際子ども図書館7件）であった。

8.1.2 国内の図書館等との連携

(1) 公共図書館

平成30年6月28日に東京本館で、「障害者サービス」をテーマに「国立国会図書館長と都道府県立及び政令指定都市立図書館長との懇談会」を開催した。都道府県立及び政令指定都市立図書館長等81名が参加した。

(2) 大学図書館

国公立大学図書館協力委員会委員館の館長を招請し、「今後の図書館間の連携協力の在り方」をテーマに平成30年12月3日に東京本館で国立国会図書館長と大学図書館長との懇談会を開催した。国公私

立大学図書館協力委員会委員館の館長等 26 名が参加した。

(3) 専門図書館

専門図書館に対する協力は、主として専門図書館協議会を通じて行った（8.1.2 (5) ④参照）。

(4) 議会図書室

平成 30 年 8 月 31 日に東京本館で、都道府県及び政令指定都市議会事務局図書室職員等を対象とする研修を実施した。「調査業務の基礎と実践」及び「インターネットで使える国立国会図書館レファレンスツール」についての研修を行い、都道府県議会事務局の図書室及び調査担当職員、政令指定都市議会事務局の図書室職員及び調査担当職員計 29 名が参加した。

(5) 図書館団体

広く図書館界の発展に資するため、日本図書館協会等の活動に対し、次のような協力をを行った。

① 日本図書館協会

- ・理事の派遣
- ・各種委員会への委員等の派遣及び参加
- ・第 104 回全国図書館大会の後援

平成 30 年 10 月 19 日から 20 日にかけて東京都で開催され、当館は関連行事として、10 月 19 日に東京本館において東京本館見学会及び展示会ガイダンス、国際子ども図書館において国際子ども図書館見学会をそれぞれ開催した。また 10 月 20 日に大会会場の国立オリンピック記念青少年総合センターにおいて、国立国会図書館の電子展示会の紹介を行った。

- ・第 38 回（2018 年）児童図書館員養成専門講座「児童資料（2）絵本」（平成 30 年 10 月 1 日）及び「児童資料（4）日本の児童文学」（10 月 3 日）の共催
- ・日本図書館協会の主催する各種セミナー、研修への講師派遣

② 全国公共図書館協議会

- ・理事の派遣
- ・総会（平成 30 年 6 月 29 日）等への参加

③ 東京都図書館協会

- ・理事の派遣
- ・総会（平成 30 年 8 月 29 日）等への参加

④ 専門図書館協議会

- ・理事の派遣
- ・各種委員会への委員等の派遣及び参加
- ・総会（平成 30 年 6 月 27 日）等への参加
- ・平成 30 年度専門図書館協議会全国研究集会（平成 30 年 6 月 27 日～28 日）の後援
- ・専門図書館協議会の主催する各種セミナー、研究集会への参加、講師派遣

⑤ 法律図書館連絡会

- ・第 61 回総会（平成 30 年 9 月 14 日）等への参加

- ・法律図書館連絡会の主催する研修への講師派遣

(6) アジア情報関係機関

国内のアジア情報関係機関との連携を深め、国全体としてのアジア情報資源の充実と流通促進に資することを目的として、平成31年2月22日に「これからの東アジア研究のための情報源へのアクセスにおいて図書館が果たすべき役割」をテーマとして、平成30年度アジア情報関係機関懇談会を開催した。

(7) 児童サービス関係機関

子どもの本と読書に係る最新の動向の報告及び意見交換を行う場として、「子どもの本離れに対する課題と取組」をテーマとし、平成31年2月25日に子どもの本と読書に関する懇談会を開催した。大阪国際児童文学振興財団等14機関・団体から19名が参加した。当館から平成30年度の活動及びテーマについての取組の現状と課題を報告し、参加機関からも最近の取組等について報告があり、意見交換を行った。

(8) 文化庁

平成23年5月に文化庁との間で締結された「我が国の貴重な資料の次世代への確実な継承に関する協定」に基づき、テレビ・ラジオ番組の脚本・台本について、文化庁の「平成30年度文化関係資料のアーカイブ構築に関する調査研究」を受託している日本脚本アーカイブズ推進コンソーシアムによる約1,400点の表紙撮影に対して便宜供与を行った。また、文化庁の「平成30年度メディア芸術所蔵情報等整備事業」及び「平成30年度メディア芸術連携促進事業」に関し、会議参加、意見交換等の協力を行った。

(9) 国立情報学研究所 (NII)、科学技術振興機構 (JST) (4.8 (5) 参照)

(10) その他

図書館及び関連機関（博物館・美術館、文書館等の機関）を識別するための国際標準ID「図書館及び関連組織のための国際標準識別子 (ISIL)」について、平成30年度末時点で、7,834館の情報を管理している。

平成30年度は、国内の図書館及び関係機関を対象としたアンケートを実施し、1,589件の有効回答を得た。アンケート結果は、当館ホームページに掲載している。

8.1.3 国際的図書館団体等を通じた協力

(1) 国際図書館連盟 (IFLA)

- ① IFLA 年次大会への参加 (8.1.5 (1) 参照)
- ② PAC アジア地域センターの活動

当館は、IFLA の戦略プログラムの一つである資料保存 (PAC) アジア地域センターの指定を受け、活動を行っている。平成30年度は、IFLA 本部と締結している地域センターの活動に関する協定の更新を行った。また、海外からの研修生の受入れ、当館ホームページ上での資料保存技術についてのマニュアル英訳版の提供等を行った (7.3.2 参照)。

③ 分科会活動への寄与

当館は、21の分科会に登録加盟しており、常任委員会委員5名、連絡委員5名が活動に寄与している。

(2) ISSN ネットワーク

ISSN ネットワークは、国際標準逐次刊行物番号（ISSN）を割り当て、維持・管理する国際的組織である。当館はISSN 日本センターとして、日本国内で発行された逐次刊行物にISSNを付与し、ISSN 国際センターに登録している（6.3.3(3)参照）。平成30年度の国際センターへのISSN登録数は755件であり、これを含む総登録件数は4万4782件となった。

(3) その他の国際的団体

アジア太平洋地域における議会のための図書館・調査情報サービスの拡充を図ることを目的に、アジア太平洋議会図書館長協会（APLAP）に加盟している。第12回APLAP大会は、東京で開催された（1.2(3)①参照）。

8.1.4 外国の図書館等との交流

(1) 外国の図書館・図書館関係者等との交流

① 中国国家図書館との第37回業務交流

平成30年11月26日から12月2日にかけて、坂田和光（副館長）を団長とする5名の代表団が中国国家図書館を訪問した。双方が基調報告を行った後、「立法・政策決定サービス」、「児童・青少年向けサービス」をテーマに報告及び意見交換を行った。

② 韓国国立中央図書館との第21回業務交流

平成30年10月15日から20日にかけて、韓国国立中央図書館の代表団を当館に迎えて行った。両館の現況と課題について基調報告を行った後、「国立図書館の障害者サービス」をテーマに報告及び意見交換を行った。また、子ども図書館業務交流を実施し、「国立図書館が児童サービスの人材育成において果たすべき役割」をテーマに報告と意見交換を行った。

③ 韓国国会図書館及び韓国国会立法調査処との業務交流

平成30年6月4日に、韓国国会立法調査処の調査官3名による訪問を受け、少子高齢化・人口減少への取組及び情報通信・インターネットについて、当館から説明し、意見交換を行った。12月12日に、韓国国会図書館の司書1名による訪問を受け、当館から業務について説明し、意見交換を行った。また、当館と韓国国会図書館及び韓国国会立法調査処との業務交流について、平成31年4月以降も引き続き実施することを合意した。

④ 日本研究支援

海外の日本研究者等に向けた支援の改善のため、当館ホームページの英語コンテンツの充実強化等を行った。平成30年9月にカウナス（リトアニア）で行われた日本資料専門家欧州協会（EAJRS）年次大会では、日本の官庁情報の調べ方に関する発表及び海外図書館等へのデジタル化資料送信サービス（海外送信サービス）の実現に向けた聞き取り調査を行った。平成30年12月にジャカルタ（インドネシア）で行われた第6回JSA-ASEAN（東南アジア日本研究学会）大会では、海外送信サービスに係る説明を行った。平成31年3月にデンバー（米国）で行われた東亜図書館協会（CEAL）年次大会では、日本

の著作権法改正とそれによって影響を受ける国立国会図書館の各サービス、特に海外送信サービスについて説明を行った。また、平成31年3月にオーストラリアに職員1名を派遣して、海外送信サービスに係る説明及び日本研究に関するニーズ調査を行った。平成30年度に日本研究支援関連の懇談を行うため来館した海外の日本研究司書等は7組9名であった。

⑤ 講演会等

国立国会図書館開館70周年の関連行事として、7月11日にウルリケ・ユンガー氏（ドイツ国立図書館 収集書誌部長）及びメレディス・バツテン氏（オーストラリア国立図書館 資料管理部国内資料課課長補佐（特別コレクション担当））を招き、納本制度70周年記念国際シンポジウム「納本制度の過去・現在・未来—デジタル化時代における納本制度の在り方について—」を開催した。同様に開館70周年の関連行事として、アジア太平洋議会図書館長協会（APLAP）東京大会（1.2（3）①参照）を開催した。

なお、平成30年度に当館が招へいた外国人は、付表8-1のとおりである。

(2) その他

ベトナム国立図書館との協力協定に基づき、資料の交換を行った。また、外国から図書館関係者等が見学・参観、意見交換等のため東京本館、関西館、国際子ども図書館を訪問した（統計第5参照）。

8.1.5 国際会議への参加

(1) 世界図書館・情報会議—第84回国際図書館連盟（IFLA）年次大会

「図書館の変革、社会の変革」をテーマに、平成30年8月24日から30日にかけてクアラルンプール（マレーシア）において開催され、約3,500名（IFLA事務局調べ）が参加した。日本からは68名、当館からは羽入佐和子（館長）を団長として12名が参加した。

(2) 2018年国立図書館長会議（CDNL）

第84回IFLA年次大会期間中の平成30年8月27日、クアラルンプールの王立博物館で開かれ、各国及び地域の国立図書館長又はその代理、IFLAの代表等が参加した。当館からは寺倉憲一（国際子ども図書館長）が館長代理として出席した。

(3) 第26、27回アジア・オセアニア地域国立図書館長会議（CDNLAO）

第26、27回アジア・オセアニア地域国立図書館長会議（CDNLAO）がそれぞれ平成30年5月2日にネピドー（ミャンマー）、平成31年2月21日にシンガポールで開かれ、アジア・オセアニア地域国立図書館長及び代理等が参加した。当館からは、山地康志（収集書誌部長）、本吉理彦（関西館長）がそれぞれ館長代理として出席した。

(4) その他

職員が出席したその他の国際会議は、国際標準化機構情報ドキュメンテーション専門委員会（ISO/TC46）第45回総会等である。

また、平成30年8月30日から9月1日にかけてアテネ（ギリシャ）で開催された第36回国際児童図書評議会（IBBY）世界大会に職員が参加した。

8.2 図書館協力事業

8.2.1 研修交流

集合研修、遠隔研修及び講師派遣型研修の実施並びに受託研修生の受入れを行った。また、当館ホームページ等を通じて、当館の図書館協力に関する情報の提供を行った。

(1) 集合研修

受講者が国立国会図書館等に来館する集合研修として、以下の研修を行った。

- ① 国際子ども図書館特別研修 (8.2.6 (2) 参照)
- ② レファレンス協同データベース事業担当者研修会 (8.2.4 ①参照)
- ③ 全国書誌データ・レファレンス協同データベース利活用研修会 (8.2.4 ②参照)
- ④ 平成30年度都道府県及び政令指定都市議会事務局図書室職員等を対象とする研修 (8.1.2 (4) 参照)
- ⑤ 資料保存研修 (7.3.1 (1) 参照)
- ⑥ 第38回 (2018年) 児童図書館員養成専門講座 (8.1.2 (5) ①参照)
- ⑦ レファレンス・サービス研修

平成30年10月25日から26日まで、経済社会情報を中心テーマとして東京本館で実施し、32名が参加した。

- ⑧ 児童文学連続講座 (8.2.6 (2) 参照)
- ⑨ アジア情報研修

日本貿易振興機構アジア経済研究所との共催で平成30年11月8日から9日まで関西館において実施した。「東南アジア諸国の政府情報～日本語と英語による調査を中心に～」をテーマとし、16名が参加した。

- ⑩ 障害者サービス担当職員向け講座 (8.2.5 (5) 参照)
- ⑪ 日本古典籍講習会

人間文化研究機構国文学研究資料館との共催で平成31年1月22日から25日まで国文学研究資料館及び東京本館において実施した。31名が参加した。

- ⑫ 法令・議会・官庁資料研修

平成31年2月26日から27日まで関西館において実施した。29名が参加した。

- ⑬ デジタル化資料活用ワークショップ

平成31年3月7日に、図書館向けデジタル化資料送信サービスの活用を中心テーマとして、関西館において実施した。31名が参加した。

- ⑭ 平成30年度児童サービス研究交流会 (8.2.6 (2) 参照)

(2) 遠隔研修

平成30年3月27日から、YouTube 国立国会図書館公式チャンネルにおいて動画による遠隔研修を提供している。平成30年度は「イントロダクション～資料デジタル化研修にあたって～」、「資料デジタル化の基礎」、「デジタル化資料の権利処理と利活用」、「全国書誌データの利活用」、「図書館員のための音楽知識」の5講座を新規開講した。

(3) 講師派遣型研修

図書館関係団体等 43 機関に延べ 45 名の職員を研修講師として派遣し、1,373 名を対象に研修を実施した。

(4) 受託研修生の受入れ

図書館情報学実習として、東京本館、関西館及び国際子ども図書館で大学生等計 8 名の受託研修生を受け入れ、東京本館では 10 日間、関西館及び国際子ども図書館では 6 日間の研修を行った。

8.2.2 図書館及び図書館情報学に関する調査研究

(1) 情報の収集と編集・提供

平成 30 年度は、『カレントアウェアネス』を 4 回刊行、『カレントアウェアネス -E』を 22 回配信した。また、「カレントアウェアネス -R」を毎開庁日に提供した。

(2) 調査研究の実施

平成 29 年度に実施した質問紙調査の結果及びその分析を、報告書『公共図書館における障害者サービスに関する調査研究』（「図書館調査研究レポート」No.17）としてまとめ、平成 30 年 8 月、国内外の各種図書館等に配布するとともに、当館ホームページに掲載した。

8.2.3 国立国会図書館総合目録ネットワーク事業（4.1.4（1）参照）

8.2.4 レファレンス協同データベース事業

平成 30 年度末現在の登録データ数は 22 万 4644 件である（統計第 6 参照）。平成 30 年度は新たに 36 館が参加し、参加館は合計 805 館となった。また、当館主催の研修会等を次のとおり実施した。

① 第 14 回レファレンス協同データベース事業担当者研修会

本事業参加館の担当者を対象として、平成 30 年 6 月 13 日に関西館、6 月 27 日に東京本館において実施した。関西館で 29 名、東京本館で 30 名が参加した。

② 平成 30 年度全国書誌データ・レファレンス協同データベース利活用研修会

学校図書館や公共図書館等の職員を対象として、平成 30 年 8 月 3 日に東京本館、8 月 17 日に関西館において実施した。東京本館で 32 名、関西館で 29 名が参加した。

③ 第 15 回レファレンス協同データベース事業フォーラム

「編集して届ける—潜在的な知的好奇心に働きかけるために—」をテーマとし、平成 31 年 2 月 15 日に関西館において開催した。108 名が参加した（付表 3-3（2）参照）。

8.2.5 障害者サービスを行う図書館への支援

障害者サービスを実施している各種図書館等に対して、次のとおり支援・協力事業を行っている。

(1) 点字図書・録音図書全国総合目録（4.1.4（3）参照）

(2) 学術文献録音サービス

平成30年度のDAISY録音図書の新規製作数は21冊分(37枚)、既存の学術文献録音テープからデジタル化作業により製作したDAISY録音図書は140冊分(155枚)で、平成30年度末現在の総製作数は1,253冊分(1,517枚)である。

平成30年度の学術文献録音図書の貸出点数は、DAISY録音図書、過去に製作した録音テープ合わせて58点であった。また、国立国会図書館視覚障害者等用資料送信及び貸出規則(平成25年国立国会図書館規則第6号)を改正し、平成31年2月8日から、学校図書館が学術文献録音図書の貸出しを受けられることとした。

(3) 視覚障害者等用データの収集及び送信サービス

① 他の図書館等が製作した視覚障害者等用データの収集

平成30年度は、公共図書館等のデータ提供館74館から4,979点の視覚障害者等用データを収集した。

② 視覚障害者等用データの提供

平成30年度末現在、送信サービスで利用可能な視覚障害者等用データは2万1290点、送信を受けることのできる機関は108館、送信サービスを受けることのできる個人の登録利用者は246名である。

また、国立国会図書館視覚障害者等用資料送信及び貸出規則(平成25年国立国会図書館規則第6号)を改正し、平成31年2月8日から、学校図書館が視覚障害者等用データの送信を受けられることとした。

(4) レファレンス・サービス

平成30年度は、92件の問合せに対して回答を行った。

(5) 障害者サービス担当職員向け講座

公共図書館職員、大学図書館職員及び類縁機関(視覚障害者情報提供施設等)職員を対象に、日本図書館協会との共催で平成30年11月20日から21日まで関西館において実施した。72名が参加した。なお、希望者に対して、11月22日に関係8機関で実習を行った。

8.2.6 児童サービスに関する協力活動

(1) 読書活動推進支援

① 学校図書館に対するセット貸出事業

平成30年度は、9地域17種類のセットを、延べ182校に対し、計7,602点貸し出した。

② 展示会セット「絵本で知る世界の国々—IFLAからのおくりもの」貸出事業

平成30年度は、世界43か国・地域の365冊の絵本を含むセットを国内5か所の図書館に貸し出した。

③ 催物等

平成30年度は、世界的な児童文学作品の紹介・普及を目的として、中国の児童文学者であり、2016年に国際アンデルセン賞作家賞を受賞した曹文軒氏を、また先進的な技術を活用した児童サービスの動向紹介を目的として上海少年児童図書館長の盧秋勤氏を、それぞれ招へいし、国際子ども図書館で講演会を実施した。また、東京都美術館、東京藝術大学等との共催により、「Museum Start あいうえの」プログラムの一環として子ども向けワークショップを開催した。加えて、上野文化の杜新構想実行委員

会との共催により、東日本大震災の被災地で子どもたちへの支援に取り組んでいるスペインの画家ホセ・マリア・シシリア氏の作品等と、国立国会図書館東日本大震災アーカイブ（ひなぎく）のパネル及び東日本大震災関連絵本のパネルの展示を行ったほか、講演会を開催した。他にも関係機関との共催により、作家による講演会等を開催した（付表3-3（3）参照）。

（2）研修交流等

平成30年11月5日、6日に、「絵本と子どもの原点を見つめる—子どもの成長発達と絵本」を総合テーマとして平成30年度「国際子ども図書館児童文学連続講座—国際子ども図書館所蔵資料を使って」を実施し83名が参加した。平成31年3月11日には、児童サービス関係者が相互に事例紹介・意見交換を行う場として、「ヤングアダルト世代への図書館サービスの在り方を考える」をテーマに児童サービス研究交流会を実施し74名が参加した。

さらに、伊藤忠記念財団との共催として、平成30年6月2日に国際子ども図書館特別研修「読む喜びを提供するバリアフリー資料の今」を実施し、114名が受講した。

また、デジタルコンテンツを用いた子どもの読書・学習支援の検討に資するため、読書・学習支援コンテンツ構築及び利活用に関する調査研究を外部委託により実施した。

第9章

組織の管理・運営

概況

平成30年度末現在の国立国会図書館の組織は、中央の図書館（総務部、調査及び立法考査局、収集書誌部、利用者サービス部、電子情報部の1局4部と関西館）、1支部図書館（国際子ども図書館）及び行政・司法各部門に置かれている支部図書館27館から成る。

平成30年度末現在の職員の定員は、館長、副館長を含めて888人である。また、平成30年度の当館の歳入予算額は2395万3000円、歳出予算額は229億8772万6000円であった。

組織の運営に関しては、館長が主宰し副館長及び各部局長等を構成員とする館議を月2回開催し、館の重要施策について審議し、重要事項について総括を行った。特に専門的な問題については、審議会を設けて、館外の専門家及び学識経験者の意見を徴している。

組織の管理・運営に関して、平成30年4月及び平成31年1月に、組織の事務分掌の見直しを行った。

施設面では、関西館について、平成28年9月から平成31年度までの4か年計画で建設する書庫棟の建築等工事は予定通り順調に進捗している。

9.1 各種審議会

- (1) 納本制度審議会（5.1.1参照）
- (2) 科学技術情報整備審議会（5.1.2参照）

9.2 組織と業務

9.2.1 組織の改編

- (1) 平成30年4月施行の改編

平成30年4月1日、国立国会図書館組織規則の一部を改正する規則（平成30年国立国会図書館規則第1号）により、調査及び立法考査局等の所掌事務の見直しを行った。その内容は、憲法に関する多様なテーマについて、より専門性が高く困難な調査を適切に行っていくため、調査及び立法考査局に新たに憲法調査室を置いたこと、電子情報部電子情報サービス課に置かれていた次世代システム開発研究室を、他機関との連携の一層の強化等のため、同部電子情報企画課の課内室としたこと等である。

(2) 平成31年1月施行の改編

平成31年1月1日、国立国会図書館組織規則の一部を改正する規則（平成30年国立国会図書館規則第2号）により、盲人、視覚障害者その他の印刷物の判読に障害のある者が発行された著作物を利用する機会を促進するためのマラケシュ条約の我が国についての効力発生への対応のため、当館が収集していない視覚障害者等用データに関するレファレンスを関西館図書館協力課の所掌事務に追加した。

9.2.2 活動実績評価

活動・事業の適正な運営を図り、国民に対する説明責任を果たすため、評価制度「活動実績評価」を導入している。

平成30年度の実施に当たっては、国立国会図書館中期ビジョン「ユニバーサル・アクセス2020」を実現するための中期的目標である「国立国会図書館 活動目標2017-2020」の下に「重点事業」を決定し、年度終了後に、これらの事業の取組状況及び「国立国会図書館 活動目標2017-2020」の達成状況を自己評価し、「平成30年度国立国会図書館活動実績評価」として当館ホームページで公表した。また、評価の客観性・公平性を確保し、評価結果を当館の活動に適切に反映させるため、国立国会図書館活動実績評価に関する有識者会議を2回開催し、外部有識者の意見を求めた。

このほか、「活動実績評価」において客観的な評価を行う基となる各種統計を整備するとともに、サービス提供までにかかる日数を計測するサンプル調査を実施し、「平成30年度サービス実績」として当館ホームページで公表した。

9.2.3 複写事務の委託

平成30年度は、前年度に引き続き、社会福祉法人日本キリスト教奉仕団に委託して行った。同法人との契約期間は令和2年3月31日までである。なお、同法人は、複写事務を遂行するに当たっては、「国立国会図書館複写受託センター」という名称を使用する。

平成30年度において国立国会図書館複写受託センターが実施した複写事務に係る収入及び支出は、次のとおりである。

〈収入の部〉

| | |
|-------------------|--------------|
| 事業活動収入（複写料金収入等） | 3億4080万6311円 |
| 事業外収入（受取利息配当金収入等） | 8万5440円 |
| 合計 | 3億4089万1751円 |

〈支出の部〉

| | |
|--------------------|-------------|
| 事業活動支出（事業費、管理費） | 3億4511万433円 |
| 事業外支出（固定資産売却損・処分損） | 1円 |
| 合計 | 3億4511万434円 |

〈収支差額〉 -421万8683円

9.2.4 事務文書の開示

国立国会図書館事務文書開示規則（平成23年国立国会図書館規則第4号）に基づく平成30年度の事務文書の開示の実施状況は、次のとおりである。

| | |
|------------------------------|----------|
| 開示の求めの件数 | 19件 |
| 開示の求めの取下げ件数 | 1件 |
| 開示決定等の件数（うち、開示を実施したものの件数） | 25件（16件） |
| ┌ 全部開示決定の件数（うち、開示を実施したものの件数） | 10件（8件） |
| ├ 一部開示決定の件数（うち、開示を実施したものの件数） | 8件（8件） |
| └ 不開示決定の件数 | 7件 |
| 処理中事案（令和元年度に持ち越し）の件数 | 3件 |
| 苦情申出件数 | 0件 |
| 国立国会図書館事務文書開示・個人情報保護審査会の答申 | 0件 |

9.2.5 保有個人情報の開示等

国立国会図書館の保有する個人情報の保護に関する規則（平成29年国立国会図書館規則第4号）、国立国会図書館事務文書開示・個人情報保護審査会規則（平成29年国立国会図書館規則第5号）及び国立国会図書館事務文書開示規則の一部を改正する規則（平成29年国立国会図書館規則第6号）を平成29年7月21日に制定し、同年8月1日に施行した。これらの規則に基づく平成30年度の保有個人情報の開示等の実施状況は、次のとおりである。

| | |
|------------------------------|--------|
| 開示申出件数 | 1件 |
| 開示決定等の件数（うち、開示を実施したものの件数） | 1件（1件） |
| ┌ 全部開示決定の件数（うち、開示を実施したものの件数） | 1件（1件） |
| ├ 一部開示決定の件数（うち、開示を実施したものの件数） | 0件 |
| └ 不開示決定の件数 | 0件 |
| 訂正申出件数 | 0件 |
| 利用停止申出件数 | 0件 |
| 苦情申出件数 | 0件 |
| 国立国会図書館事務文書開示・個人情報保護審査会の答申 | 0件 |

9.3 財政

(1) 歳入

平成30年度の歳入予算額は、2395万3000円、収納済歳入額は、2144万1246円であった。この収納済歳入額と歳入予算額とを比較すると、251万1754円の減額となったが、これは主に公務員宿舍貸付料の減少による。平成30年度の歳入決算状況は、付表9-3のとおりである。

(2) 歳出

平成30年度の歳出予算額は、229億8772万6000円、その内訳の主なものは、人件費94億7846万2000円、業務の情報システム化経費30億8209万7000円、図書館資料の購入費9億4785万円、科学技術関係資料の収集整備経費10億9845万5000円、立法調査業務経費4億6150万2000円（資料費を含む。）、関西館運営経費10億4090万2000円（資料費を含む。）、国際子ども図書館運営経費3億64万

6000円（資料費を含む。）であった。

平成30年度の歳出決算状況は、統計第11のとおりである。

(3) 省庁別財務書類

衆議院、参議院、裁判官弾劾裁判所、裁判官訴追委員会及び当館が共同で「平成29年度国会省庁別財務書類」を作成し、平成31年1月に衆議院、参議院及び当館ホームページで公表した。

(4) 国立国会図書館契約等監視委員会

国立国会図書館契約等監視委員会は、入札及び契約に係る手続並びに契約の内容の透明性を確保し、予算の適正かつ効率的な執行及び会計経理の適正な運用に寄与するために設置された機関であり、学識経験者により構成される。平成30年度は、第4回が5月28日に、第5回が11月12日に開催された。

9.4 職員

平成30年度における職員の定員は、館長、副館長を含め888人であった。平成31年3月31日現在の実人員は865人（同日付け退職者22人を含む。）で、職員の部局別配置状況は統計第12のとおりである。

職員の欠員補充のため、平成30年度も職員採用試験を実施した。実施した試験区分は、総合職試験、一般職試験（大卒程度試験）、資料保存専門職員採用試験（大卒程度試験）及び情報システム・設備専門職員採用試験（大卒程度試験）である。

再任用制度により、平成30年度は、短時間勤務職員5名を新たに採用した。

職務上の倫理の保持に関する事項についての調査審議などを行うための国立国会図書館職員倫理審査会が、平成30年5月18日（第47回）、8月20日（第48回）、11月27日（第49回）及び平成31年2月20日（第50回）に開催された。

9.4.1 人事

平成30年度人事異動の主なものは、付表9-4のとおりであった。なお、組織及び幹部職員の配置は、付表9-5のとおりである。

9.4.2 研修

平成30年度に実施した主な研修の内容は、次のとおりである。

(1) 階層別研修

職員として求められる基本的知識・能力の習得と向上を目的とし、各階層において必要な業務知識、マネジメント・コミュニケーションの能力、メンタルヘルス等の内容について実施した。

(2) 調査業務研修

調査及び立法考査局職員の調査業務遂行に必要な知識の醸成及び技術の習得を図るため、各種情報

の調査方法等について、講義方式により22科目の研修を実施し、延べ869名が受講した。また、外国法の翻訳等について職員が長期間継続して相互に研さんすることを目的とする8つの研究会を随時開催した。

(3) IT研修

平成30年度は、システム部門の職員向け及び職員一般向けのIT研修を実施した。また、管理職者・システム管理者・情報セキュリティ担当者・職員一般を対象として情報セキュリティ研修を行った。

9.4.3 福利厚生

労働安全衛生法の一部を改正する法律（平成26年法律第82号）附則第1条第4号に掲げる規定が平成28年6月1日に施行され、一定の危険有害性のある化学物質の取扱いについてリスクアセスメントが義務付けられた。この趣旨を踏まえ、「化学物質のリスクアセスメントの実施手順について」（平成30年国函人1812114号）を策定し、平成31年1月1日から施行した。

(1) 職員の健康管理

① 健康診断・保健指導

定期健康診断、その他各種検診を実施した。また、東京本館及び関西館で健康管理室を運営し、疾病管理、応急処置等を行った。

② メンタルヘルス対策

予防対策として、平成30年4月の新任管理職研修、6月の職員基礎研修（第I期）、7月の5級研修、10月の3級研修、12月の職員基礎研修（第II期）においてメンタルヘルスに関する講義を実施したほか、平成31年1月に一般職員、2月に管理職者を対象としたメンタルヘルス研修を実施した。

平成31年2月に全職員を対象にセルフケアのためのストレスチェックを実施した。

早期対応策として、メンタルヘルス相談室を運営し、臨床心理士によるカウンセリングを行った。カウンセリングへの理解を促進するため、平成30年12月から平成31年2月にかけて、新規採用職員、新任管理職者全員を対象にカウンセリング体験プログラムを実施した。

(2) 共済組合の活動

① 組合員

衆議院共済組合同立国会図書館支部の平成30年度末組合員数は、一般組合員894人、任意継続組合員15人の計909人、その被扶養者は、一般410人、任意継続5人の計415人であった。

② 短期給付

平成30年度は、短期掛金率1000分の36.40、介護掛金率1000分の6.46で運営した。平成30年度中、当支部が共済組合員及びその被扶養者のために負担した法定給付は、1万8778件2億3570万4153円であり、附加給付は、84件649万5431円であった。

③ 長期給付

長期掛金率（厚生年金保険給付費負担金）は9月に1000分の89.93から1000分の91.50となった。また、長期掛金率（退職等年金給付費負担金）は、1000分の7.5となった。

平成30年度中の長期給付の請求件数は計4件で、その内訳は、老齢厚生年金決定請求が1件、退職共済年金決定請求が1件、障害共済年金決定請求が2件であった。

④ 福祉事業

平成30年度は次の事業を行った。

保健事業：組合員の保健、保養を目的として、人間ドック受診や保養施設利用等に対する助成を実施した。ここ数年懸案であった保健経理の赤字を解消するため、各助成事業の見直しを行った。

貯金事業：新団体生命保険、団体交通事故傷害保険及び団体積立年金保険に関する事業を取り扱った。

貸付事業：普通貸付、特別貸付及び住宅貸付に関する事業を取り扱った。

財形事業：平成30年度の財形持家融資の申込みはなかった。

(3) 公務員宿舎

平成30年度末における公務員宿舎数は、合同宿舎52戸、省庁別宿舎65戸であった。

(4) 勤労者財産形成貯蓄

勤労者財産形成促進法に基づく当館職員の財産形成貯蓄、財産形成年金貯蓄及び財産形成住宅貯蓄の実施状況は、平成30年度末現在、都市銀行（積立定期、利付金融債）、信託銀行（金銭信託、貸付信託）、ゆうちょ銀行（定額貯金）、労働金庫（積立定期）、証券会社（国債、社債、公社債）及び生命保険会社（積立保険）などの金融機関等との貯蓄契約者562名、平成30年度預入額2億1373万9000円、満期・解約等による払出額6376万4000円で、金融機関等の増加額は1億4997万5000円、貯蓄残高22億6648万5000円となっている。

9.5 庁舎の整備・管理

9.5.1 庁舎の整備

(1) 関西館第2期第1段階の施設整備

平成28年9月から令和元年度までの4か年計画で新たに建設する書庫棟の建築等工事を行っている。平成30年度は地上階・屋上部の躯体工事が完了し、内部仕上げ工事・機械電気設備工事に着手した。

なお、関西館第2期第1段階の施設整備に係る平成30年度の施設整備費の予算額は36億904万3000円であった。

(2) 施設整備

東京本館については、移動式粉末消火設備改修工事や情報表示設備改修工事等を実施した。また、本館事務棟屋根防水改修工事を2か年計画で、本館・車庫棟衛生設備改修工事を3か年計画で、本館空調・換気・排煙設備改修工事を4か年計画で着手した。

関西館については、直流電源装置更新工事や高所天井等照明設備改修工事等を実施した。

なお、平成30年度の施設整備費の予算額（関西館第2期第1段階に係るものを除く。）は12億1499万2000円であった。

(3) 各所修繕

東京本館では新館1階展示室照明改修工事等、関西館では自家発電設備整備工事等、国際子ども図書館では呼出表示器改修工事等を実施した。

なお、平成30年度の各所修繕の予算額は7698万3000円であった。

9.5.2 防災管理

(1) 国立国会図書館業務継続計画

新規採用職員に対し、平成30年4月に国立国会図書館業務継続計画について研修を行った。

首都直下地震発生時に国立国会図書館業務継続計画に基づく災害応急対策業務に従事する非常参集要員を対象に、平成30年11月に安否等の通報連絡に係る訓練を実施した。

(2) 消防計画

① 東京本館

国立国会図書館本庁舎消防計画に基づく防火・防災教育及び訓練等を次のとおり実施した。

| | |
|-------------|---------------------------|
| 平成30年4月3日 | 新規採用職員に対する防災教育 |
| 平成30年6月20日 | 書庫出納の受託業者等に対する消防基礎訓練 |
| 平成30年9月19日 | 防災の日関連行事 |
| 平成30年10月26日 | 普通救命講習 |
| 平成30年11月21日 | 東京本館自衛消防隊等に対する消防総合訓練・震災訓練 |
| 平成31年1月16日 | 防災講演会 |

また、1名の職員が外部機関で上級救命講習を受講した。

② 関西館

国立国会図書館関西館消防計画に基づく防火・防災教育及び訓練等を次のとおり実施した。

| | |
|------------|--------------------------|
| 平成30年4月18日 | 関西館新規配属職員に対する防災教育 |
| 平成30年7月18日 | 関西館職員に対する防火教育 |
| 平成30年9月19日 | 関西館自衛消防隊等に対する震災訓練、普通救命講習 |
| 平成31年1月16日 | 防災の日関連行事 |
| 平成31年2月20日 | 関西館自衛消防隊等に対する消防総合訓練 |

③ 国際子ども図書館

国立国会図書館国際子ども図書館消防計画に基づく防火・防災教育及び訓練を次のとおり実施した。

| | |
|-------------|-------------------------------------|
| 平成30年4月9日 | 国際子ども図書館新規配属職員に対する防災教育 |
| 平成30年10月3日 | 国際子ども図書館新規配属職員に対する防災教育 |
| 平成30年11月21日 | 国際子ども図書館自衛消防隊等に対する消防総合訓練・震災訓練及び防災教育 |

また、3名の職員が外部機関で上級救命講習を受講した。

9.6 広報

9.6.1 開館70周年記念イベント等

当館は、平成30年6月5日に開館70周年を迎えた。平成30年を節目の年としてこれまでの歩みを振り返り、一層の館の発展の契機とするとともに、館の歴史、使命及び役割についての理解を促進するため、これを記念するイベント等を以下のとおり実施した。

○記念イベント

2018年アジア太平洋議会図書館長協会（APLAP）東京大会 平成30年10月31日～11月2日

○記念シンポジウム

国立国会図書館支部図書館制度創設70周年記念国際シンポジウム「イノベーションと公共部門の役割」平成30年3月1日（平成29年度に実施）

納本制度70周年記念国際シンポジウム「納本制度の過去・現在・未来—デジタル化時代における納本制度の在り方について—」平成30年7月11日

○記念展示会

開館70周年記念展示「本の玉手箱—国立国会図書館70年の歴史と蔵書—」

東京本館 平成30年10月18日～11月24日

関西館 平成30年11月30日～12月22日

9.6.2 刊行物等

広報用パンフレット「国立国会図書館」を全面改訂した。また、東京本館利用案内の動画等を作成し、YouTubeで公開した。

9.6.3 図書館団体等を通じた広報

平成30年10月30日から11月1日にかけて、主要な図書館関係団体・企業等が参加する第20回図書館総合展（横浜）に出展した。展示ブースでは、平成30年に開館70周年を迎えたことを踏まえ「国立国会図書館の70年」と題して、これまでの当館の歩みを紹介したほか、国立国会図書館典拠データ検索・提供サービス（Web NDL Authorities）、リサーチ・ナビ、ジャパンサーチ、東日本大震災アーカイブ（ひなぎく）、レファレンス協同データベース等の当館のサービスや事業を紹介し、図書館向けデジタル化資料送信サービスの相談コーナーを設置した。また、「AIやクラウド技術は図書館をどう変えていくか～国立国会図書館の次世代システム開発研究室の実験事業、関連研究から」と題するフォーラムを外部有識者を交えて開催した。

関西館では、平成30年10月4日、5日に開催された京都スマートシティエキスポ運営協議会主催「京都スマートシティエキスポ2018」に参加し、パネル掲示及びパンフレット配布により電子図書館等の事業を紹介した。また、同日開催された関西文化学術研究都市推進機構主催「けいはんなビジネスメッセ2018」及び同年10月25日から27日にかけて開催されたけいはんな情報通信フェア実行委員会主催「けいはんな情報通信フェア2018」に出展し、電子図書館事業及び文献提供サービスを中心に関西館の事業を紹介した。

国際子ども図書館は、平成30年7月27日に国立科学博物館で開催された「教員のための博物館の日」

に参加し、国際子ども図書館の施設、事業及び学校向けサービスの概要を説明し、各種パンフレット等を配布した。

9.6.4 マスメディアを通じた広報

国立国会図書館記者クラブ加盟社をはじめとする報道機関に対し、重要施策や新規サービスの開始、行事イベントの開催等について発表を行った。関西館においては、学研都市記者クラブ加盟社、京都教育記者クラブ加盟社、奈良県文化教育記者クラブ加盟社及び大阪教育記者クラブ加盟社への発表を行うとともに、関西文化学術研究都市推進機構が主催するけいはんな学研都市立地施設記者懇談会でも、引き続き情報提供を行った。また、東京本館、関西館、国際子ども図書館を合わせて939件の取材を受けた。

9.6.5 見学・参観

(1) 見学・参観者数

平成30年度の見学・参観者の総数は8,279名(925件)であった。案内に際しては、各種広報資料及び広報用ビデオを活用した。このほか、利用者説明会を215回実施した。

| | | |
|----------|--------|-----------------|
| 東京本館 | 4,288名 | (523件)*国会分館を含む。 |
| 図書館関係者 | 190名 | (25件) |
| 外国人 | 637名 | (99件) |
| 一般、その他 | 3,461名 | (399件) |
| 関西館 | 1,589名 | (184件) |
| 図書館関係者 | 229名 | (20件) |
| 外国人 | 44名 | (12件) |
| 一般、その他 | 1,316名 | (152件) |
| 国際子ども図書館 | 2,402名 | (218件) |
| 図書館関係者 | 181名 | (13件) |
| 外国人 | 111名 | (24件) |
| 一般、その他 | 2,110名 | (181件) |

(2) 18歳未満の子ども向けの見学等

① 東京本館

東京本館では、平成30年8月1日及び2日に文部科学省をはじめとした府省庁等が連携して実施している「こども霞が関見学デー」に参加し、小中学生を対象に見学会を行った。見学会には引率者も含めて67名が参加した(付表3-3(1)参照)。

また、中高生向けの見学を通年で55件実施し、462名(引率者含む)が参加した。

② 関西館

関西館では、平成30年11月18日に、地域行事に合わせて「関西館見学デー」を実施し、18歳未満の子どもを含め1,498名が参加した(付表3-3(2)参照)。また、18歳未満の子どもを含めた見学を通年実施した。

③ 国際子ども図書館

国際子ども図書館では、18歳未満の子ども向けの見学を通年で行い、平成30年度は748名が参加した。そのうち、団体見学は、館内見学に加え、要望に応じて小学生にはおはなし会、中高生には「調べもの体験プログラム」等を組み合わせており、計46件実施し、711名が参加した。また、要望に応じて計15回、77名に対して職業インタビューの対応を行った。

このほか、平成30年7月26日から8月30日までの間に、小学生とその保護者を対象とした夏休み親子図書館見学ツアーを計6回行い、105名が参加した（付表3-3（3）参照）。

付 表

第1章から第9章の本文で言及した付表を掲載した。付表番号は、該当する章とその通し番号を示す。

| | | |
|--------|-------------------------|----|
| 付表 1-1 | 調査業務統計担当室課別統計 | 63 |
| 付表 1-2 | 調査及び立法考査局開催の政策セミナー一覧 | 64 |
| 付表 2-1 | 行政・司法各部門支部図書館の館長及び所在地一覧 | 65 |
| 付表 3-1 | 主な展示会への資料の貸出し | 66 |
| 付表 3-2 | 閲覧室・専門室等一覧 | 68 |
| 付表 3-3 | 催物等一覧 | 71 |
| 付表 4-1 | リサーチ・ナビ搭載コンテンツ | 76 |
| 付表 5-1 | 主要購入資料一覧 | 77 |
| 付表 7-1 | 書庫内配置一覧 | 78 |
| 付表 7-2 | 貴重書等指定委員会指定資料一覧 | 82 |
| 付表 8-1 | 外国からの招へい者一覧 | 83 |
| 付表 9-1 | 納本制度審議会委員等一覧 | 84 |
| 付表 9-2 | 科学技術情報整備審議会委員一覧 | 85 |
| 付表 9-3 | 平成30年度国立国会図書館歳入予算・決算 | 86 |
| 付表 9-4 | 主な異動 | 87 |
| 付表 9-5 | 組織及び幹部職員配置表 | 88 |
| 付表 9-6 | 平成30年度編集・刊行物一覧 | 90 |

付表 1-1

調査業務統計担当室課別統計

| 担当室課 | 処理件数 | 種別 | | | | 調査対象 | | | | 回答方法 | | | | | | | |
|----------|--------|----|--------|-------|----|--------|-------|-------|-----|------|-----|----------|---------------------|-------------------|----------|----------|----|
| | | 分析 | 調査 | 文献 | 起草 | 国内 | 国外 | 内外 | その他 | 口頭 | | | 資料 (貸出し、 複写等) | うち、 局作成 刊行物 | 文書 | | |
| | | | | | | | | | | 電話 | 面談 | 会議 参加 | | | 報告 目録 | 調査 文献 | 翻訳 |
| 国会レファレンス | 9,384 | 0 | 2,780 | 6,604 | 0 | 7,294 | 601 | 1,253 | 236 | 242 | 1 | 1 | 9,106 | 282 | 13 | 21 | 0 |
| 議会官庁資料 | 56 | 0 | 29 | 27 | 0 | 51 | 4 | 1 | 0 | 10 | 0 | 0 | 44 | 0 | 2 | 0 | 0 |
| 憲法 | 671 | 0 | 662 | 9 | 0 | 537 | 122 | 10 | 2 | 12 | 17 | 2 | 571 | 58 | 68 | 1 | 0 |
| 政治議会 | 2,480 | 0 | 2,454 | 26 | 0 | 1,562 | 645 | 263 | 10 | 84 | 41 | 20 | 1,777 | 205 | 548 | 8 | 2 |
| 行政法務 | 3,244 | 0 | 3,230 | 14 | 0 | 2,319 | 613 | 312 | 0 | 38 | 60 | 27 | 2,643 | 197 | 470 | 4 | 2 |
| 外交防衛 | 2,369 | 0 | 2,353 | 16 | 0 | 781 | 346 | 1,238 | 4 | 53 | 68 | 9 | 1,995 | 70 | 238 | 5 | 1 |
| 財政金融 | 2,928 | 1 | 2,873 | 54 | 0 | 2,058 | 386 | 473 | 11 | 55 | 82 | 5 | 2,197 | 203 | 587 | 2 | 0 |
| 経済産業 | 2,680 | 0 | 2,678 | 2 | 0 | 1,510 | 317 | 842 | 11 | 31 | 60 | 1 | 2,270 | 90 | 318 | 0 | 0 |
| 農林環境 | 1,894 | 0 | 1,888 | 6 | 0 | 1,276 | 189 | 416 | 13 | 17 | 29 | 11 | 1,614 | 49 | 223 | 0 | 0 |
| 国土交通 | 2,694 | 0 | 2,689 | 5 | 0 | 2,083 | 275 | 336 | 0 | 32 | 39 | 8 | 2,274 | 124 | 341 | 0 | 0 |
| 文教科学技術 | 2,156 | 0 | 2,146 | 10 | 0 | 1,768 | 213 | 175 | 0 | 22 | 36 | 3 | 1,818 | 39 | 274 | 3 | 0 |
| 科学技術室 | 234 | 0 | 234 | 0 | 0 | 182 | 22 | 27 | 3 | 1 | 1 | 0 | 200 | 10 | 32 | 0 | 0 |
| 社会労働 | 5,281 | 0 | 5,263 | 18 | 0 | 3,876 | 797 | 601 | 7 | 64 | 114 | 30 | 4,257 | 283 | 805 | 6 | 5 |
| 海外立法情報 | 45 | 0 | 44 | 1 | 0 | 0 | 44 | 1 | 0 | 12 | 4 | 0 | 11 | 2 | 16 | 0 | 2 |
| 国会分館 | 1,547 | 0 | 770 | 777 | 0 | 1,352 | 72 | 82 | 41 | 20 | 0 | 0 | 1,527 | 24 | 0 | 0 | 0 |
| その他 | 358 | 0 | 5 | 353 | 0 | 252 | 28 | 78 | 0 | 2 | 1 | 1 | 354 | 354 | 0 | 0 | 0 |
| 合計 | 38,021 | 1 | 30,098 | 7,922 | 0 | 26,901 | 4,674 | 6,108 | 338 | 695 | 553 | 118 | 32,658 | 1,990 | 3,935 | 50 | 12 |

注：行政司法・一般に対するものを含む。

付表 1-2 調査及び立法考査局開催の政策セミナー一覧

| テ ー マ | 年月日 | 報 告 者 |
|---|---------|---|
| 少年法の適用年齢下げをめぐる議論 | 5月 9日 | 調査及び立法考査局行政法務課調査員 |
| AI・ロボットと労働・雇用をめぐる視点 | 5月 24日 | 同専門調査員（文教科学技術調査室主任） 服部 宏充（立命館大学情報理工学部准教授） 江間 有沙（東京大学政策ビジョン研究センター特任講師） |
| オープンサイエンスと AI—オープン化は人工知能研究をどう変えるか— オープンサイエンスとデータ活用社会 | 6月 7日 | 調査及び立法考査局専門調査員（総合調査室付） 北本 朝展（国立情報学研究所コンテンツ科学研究系准教授） |
| 北朝鮮の核問題をめぐる経緯—第1次核危機から米朝首脳会談まで— | 7月 18日 | 調査及び立法考査局主任調査員（外交防衛調査室付） 同外交防衛課調査員 |
| IT系多国籍企業への法人課税—デジタル経済の課税をめぐる動向— | 10月 23日 | 同財政金融課調査員 |
| 諸外国の選挙制度—類型とその効果— | 11月 6日 | 同政治議会課調査員 |
| 医療ビッグデータの利活用—医療情報の二次利用に向けた政府の取組— | 11月 20日 | 同社会労働課調査員 |
| 道の駅の現状と役割の拡大—地域活性化や防災の拠点として— | 12月 5日 | 同国土交通課調査員 |
| | 平成 31 年 | |
| 平成 31 年度予算案の概要 | 1月 31日 | 同財政金融課調査員 |
| 困難に直面する金融政策運営—異次元金融緩和を継続するのか、出口へ向かうのか?— | 2月 28日 | 同 |
| ふるさと納税の返礼品競争はなぜ過熱化しているのか | 3月 13日 | 小川 光（東京大学大学院経済学研究科教授） 調査及び立法考査局主幹（財政金融調査室付） |
| 21世紀のアメリカの戦略・大統領の政策実現手段 | 3月 19日 | 同専門調査員（外交防衛調査室主任） 同政治議会課調査員 |
| トラック運送の現状と課題 | 3月 20日 | 同主任調査員（国土交通調査室付） |
| 米国の通商政策の動向 | 3月 25日 | 同経済産業課調査員 |
| 農業者向け経営所得安定対策の経緯と現状 | 3月 27日 | 同農林環境課調査員 |
| 国民経済計算の 2008SNA への対応—平成 23 年基準改定と今後の取組— | 3月 28日 | 同専門調査員（経済産業調査室主任） |

付表 2-1 行政・司法各部門支部図書館の館長及び所在地一覧

| 支部図書館名 | 住 所 | 電話番号 | 館 長 名 | 平成 30 年度 館長異動 |
|----------------------|------------------------|----------------|--------|-------------------|
| 会計検査院 | 100-8941 千代田区霞が関 3-2-2 | (3581) 3251 | 白川 哲也 | |
| 人事院 | 100-8913 千代田区霞が関 1-2-3 | (3581) 5311 | 阿部 弘幸 | 平成 30 年 4 月 1 日 |
| 内閣法制局 | 100-0013 千代田区霞が関 3-1-1 | (3581) 7271 | 北畠 亘 | 平成 30 年 4 月 1 日 |
| 内閣府 | 100-8914 千代田区永田町 1-6-1 | (5253) 2111 | 渡辺 有二 | |
| 日本学術会議 | 106-8555 港区六本木 7-22-34 | (3403) 6295 | 阿蘇 隆之 | 平成 31 年 1 月 22 日 |
| 宮内庁 | 100-8111 千代田区千代田 1-1 | (3213) 1111 | 伊勢崎 捨思 | |
| 公正取引委員会 | 100-8987 千代田区霞が関 1-1-1 | (3581) 5471 | 岩成 博夫 | 平成 30 年 7 月 13 日 |
| 警察庁 | 100-8974 千代田区霞が関 2-1-2 | (3581) 0141 | 宮沢 忠孝 | 平成 30 年 7 月 31 日 |
| 金融庁 | 100-8967 千代田区霞が関 3-2-1 | (3506) 6000 | 新発田 龍史 | 平成 30 年 7 月 17 日 |
| 消費者庁 | 100-8958 千代田区霞が関 3-1-1 | (3507) 8800 | 廣瀬 健司 | 平成 31 年 1 月 1 日 |
| 総務省 | 100-8926 千代田区霞が関 2-1-2 | (5253) 5111 | 小笠原 陽一 | 平成 30 年 7 月 20 日 |
| 総務省統計 | 162-8668 新宿区若松町 19-1 | (5273) 1131 | 奥積 雅彦 | 平成 30 年 4 月 1 日 |
| 法務 | 100-8977 千代田区霞が関 1-1-1 | (3580) 4111 | 福原 道雄 | 平成 30 年 7 月 19 日 |
| 外務省 | 100-8919 千代田区霞が関 2-2-1 | (3580) 3311 | 角田 仁 | |
| 財務省 | 100-8940 千代田区霞が関 3-1-1 | (3581) 4111 | 吉川 聡 | 平成 30 年 7 月 1 日 |
| 文部科学省 | 100-8959 千代田区霞が関 3-2-2 | (5253) 4111 | 柿田 恭良 | 平成 30 年 10 月 16 日 |
| 厚生労働省 | 100-8916 千代田区霞が関 1-2-2 | (5253) 1111 | 中井 雅之 | |
| 農林水産省 | | | | |
| 農林水産省 | 100-8950 千代田区霞が関 1-2-1 | (3502) 8111 | 神井 弘之 | |
| 農林水産政策研究所分館 | 100-0013 千代田区霞が関 3-1-1 | (6737) 9000 | 勝山 敏江 | 平成 30 年 4 月 1 日 |
| 農林水産技術会議事務局 つくば分館 | 305-8601 つくば市観音台 2-1-9 | 029 (838) 7362 | 小林 優一 | |
| 林野庁 | 100-8952 千代田区霞が関 1-2-1 | (3502) 8111 | 末藤 忠治 | 平成 30 年 4 月 1 日 |
| 経済産業省 | 100-8901 千代田区霞が関 1-3-1 | (3501) 1511 | 田中 英治 | 平成 31 年 3 月 31 日 |
| 特許庁 | 100-8915 千代田区霞が関 3-4-3 | (3581) 1101 | 武田 一彦 | |
| 国土交通省 | | | | |
| 国土交通省 | 100-8918 千代田区霞が関 2-1-2 | (5253) 8111 | 麓 裕樹 | 平成 30 年 7 月 31 日 |
| 国土技術政策総合研究所分館 | 305-0804 つくば市旭 1 | 029 (864) 2211 | 大木 雄介 | 平成 30 年 4 月 1 日 |
| 国土地理院分館 | 305-0811 つくば市北郷 1 | 029 (864) 1111 | 綿引 将人 | 平成 30 年 4 月 1 日 |
| 北海道開発局分館 | 060-8511 札幌市北区北 8 条西 2 | 011 (709) 2311 | 長野 誠司 | 平成 30 年 4 月 1 日 |
| 気象庁 | 100-8122 千代田区大手町 1-3-4 | (3212) 8341 | 森 隆志 | |
| 海上保安庁 | | | | |
| 海上保安庁 | 100-8976 千代田区霞が関 2-1-3 | (3591) 6361 | 高杉 典弘 | 平成 30 年 7 月 31 日 |
| 海洋情報部分館 | 100-8932 千代田区霞が関 3-1-1 | (3595) 3612 | 百崎 誠 | 平成 30 年 4 月 1 日 |
| 環境省 | 100-8975 千代田区霞が関 1-2-2 | (3581) 3351 | 谷貝 雄三 | 平成 30 年 8 月 1 日 |
| 防衛省 | 162-8801 新宿区市谷本村町 5-1 | (3268) 3111 | 小野 功雄 | 平成 30 年 8 月 3 日 |
| 最高裁判所 | 102-8651 千代田区隼町 4-2 | (3264) 8537 | 安東 章 | |

* 日本学術会議の館長異動（上記以外）……平成 30 年 8 月 1 日 荒木 潤一郎

付表 3-1

主な展示会への資料の貸出し

| 展示会名 | 主催者 | 貸出期間 | 開催場所 | 主な資料名と数量 |
|---|-------------------------------------|---|---------------|--|
| 世界のえほんがつくばに集合!!絵本で知る世界の国々—IFLA からのおくりもの | 独立行政法人国際協力機構筑波国際センター図書情報室 | 4月11日～4月25日 | JICA 筑波国際センター | IFLA 児童ヤングアダルト図書館分科会「絵本で世界を知ろうプロジェクト」により構築された児童書 365 点 |
| 絵本で知る世界の国々—IFLA からのおくりもの | 長岡市立小国中学校 | 6月20日～7月19日 | 長岡市立小国中学校 | IFLA 児童ヤングアダルト図書館分科会「絵本で世界を知ろうプロジェクト」により構築された児童書 365 点 |
| 開館 20 周年記念事業特別展「隅田川花火の 390 年」 | すみだ郷土文化資料館 | 6月27日～7月26日 | すみだ郷土文化資料館 | 『七十冊物類集』[40]等 2 点 |
| 「大義と忠誠の戊辰戦争—会津・土佐・三春の幕末明治—」展 | 高知県立坂本龍馬記念館 | ①7月17日 ～8月16日、 ②8月28日 ～9月27日 | 高知県立坂本龍馬記念館 | 「板垣退助書簡 河野広中宛」等 13 点 |
| 絵本で知る世界の国々—IFLA からのおくりもの | 江戸川区立葛西図書館 | 8月26日～9月25日 | 江戸川区立葛西図書館 | IFLA 児童ヤングアダルト図書館分科会「絵本で世界を知ろうプロジェクト」により構築された児童書 365 点 |
| 横浜みなと博物館企画展「絵本でたのしむ海と船」 | 横浜みなと博物館 | A：10月11日 ～11月10日 B：11月12日 ～12月9日 | 横浜みなと博物館 | A：『コドモ』23巻5号等 3 点 B：『コドモ』11巻8号等 3 点 |
| 特別展「京のかたな匠のわざと雅のこころ」 | 京都国立博物館、読売新聞社、NHK 京都放送局、NHK プラネット近畿 | 10月16日～10月29日 | 京都国立博物館 | 『銘尽』1 点 |
| 山田壽雄が描く園芸植物—牧野富太郎が信頼した画家 | 練馬区 | 10月19日～11月18日 | 練馬区立牧野記念庭園記念館 | 『日本産ツバキの図』1 点 |
| 開館 40 周年記念特別企画展「瀬戸—かく焼き繋ぎ 江戸時代の本業と新製」 | 愛知県陶磁美術館 | 10月26日～11月25日 | 愛知県陶磁美術館 | 『陶器集説』2 点 |
| 大江戸プリント—出版文化から見る江戸の世相— | 東京都立中央図書館 | 10月27日～11月9日 | 東京都立中央図書館 | 『作者胎内十月図』1 点 |

| 展示会名 | 主催者 | 貸出期間 | 開催場所 | 主な資料名と数量 |
|-----------------------------------|--------------------------------|--|-----------------------------|---|
| 特別展「明治150年記念日本を変えた千の技術博」 | 国立科学博物館 | A：10月26日 ～11月19日 B：11月19日 ～12月17日 C：12月17日 ～平成31年1月15日 D：平成31年1月15日 ～2月12日 E：平成31年2月12日 ～3月4日 | 国立科学博物館 | A：『物理階梯 上 改正増補』1点 B：『物理階梯 中 改正増補』1点 C：『物理階梯 下 改正増補』1点 D：『物理階梯 上 改正増補』1点 E：『物理階梯 中 改正増補』1点 |
| 和語表記による和様刊本の源流 | 武蔵野美術大学美術館・図書館、武蔵野美術大学造形研究センター | 11月1日～11月14日 | 武蔵野美術大学美術館 | 『夢中間答集』3点 |
| 産業の世紀の幕開け ウィーン万国博覧会 | たばこと塩の博物館 | A：11月1日 ～11月29日 B：12月18日 ～平成31年1月15日 | たばこと塩の博物館 | A：『喫国博覧会筆記』 『煙草集説』等 5点 B：『澳行日記』『沙糖説』等3点 |
| 絵本で知る世界の国々 —IFLA からのおくりもの | 大分県立図書館 | 11月1日～11月30日 | 大分県立図書館 | IFLA 児童ヤングアダルト図書館分科会「絵本で世界を知ろうプロジェクト」により構築された児童書 365点 |
| 北杜に汽笛が響いた日—やってきた鉄道と近代化— 世界の絵本展 | 北杜市教育委員会 小金井市民交流センター | 平成30年11月28日 ～12月26日 平成31年3月18日 ～3月25日 | 北杜市郷土資料館 小金井市民交流センター | 『対中央鉄道蚕糸業者意見』1点 IFLA 児童ヤングアダルト図書館分科会「絵本で世界を知ろうプロジェクト」により構築された児童書 365点 |

付表 3-2

閲覧室・専門室等一覧

(1) 東京本館

(平成 31 年 3 月 31 日現在)

| 閲覧室・専門室名 | 概 要 | 配 置 | 席 数 | | | |
|--------------------------|---|---------|-----------|------------------------|--------------------------|-----------|
| | | | 一般席 ※1 | 館内 利用者 端末席 ※2 | 光学式 マイク ロリー ダー席 | その他 ※3 |
| 本館第一閲覧室 | 図書・雑誌の閲覧室、全席機器使用席、公衆無線 LAN 使用可 | 本館 2 階西 | 98 | 98 (98) | | |
| 本館第二閲覧室 | 図書・雑誌の閲覧室、全席機器利用不可 | 本館 3 階南 | 59 | 59 | | |
| 図書第一別室 | 加除式資料など散逸しやすい資料、劣化資料、図書のマイクロ資料等を提供 | 本館 3 階西 | 25 | 20 (20) | 5 (3) | |
| 図書第二別室 | 同上 | 本館 3 階西 | 20 | 20 (20) | | |
| 新館閲覧室 | 図書・雑誌の閲覧室、マイクロ資料閲覧席・全席機器使用席、公衆無線 LAN 使用可 | 新館 2 階 | 124 | 109 (109) | 10 (10) | 5 |
| 雑誌別室 | 複写禁止雑誌等を提供 | 新館 2 階 | 22 | 19 (4) | 3 | |
| 障害者閲覧室 | 障害等により、他の閲覧室等の利用が困難な場合に使用できる閲覧室 | 新館 2 階 | 9 | 7 | 1 | 1 |
| 人文総合情報室 | 総記・人文科学分野の参考図書、図書館及び図書館情報学分野の参考図書及び主要な雑誌、人文課所管特別コレクション資料等を所管、約 2 万 2,000 冊を開架。 | 本館 2 階南 | 69 ※4 | 56 (36) | 11 (1) | 2 |
| 科学技術・経済情報室 | 科学技術・経済社会分野の参考図書、科学技術分野の抄録・索引誌、データ集、原子炉設置（変更）許可申請書等を所管 | 本館 2 階北 | 93 | 72 (40) | 20 (1) | 1 |
| 古典籍資料室 (許可制、17 時まで開室) | 貴重書・準貴重書、江戸期以前の和古書、清代以前の漢籍、1830 年以前刊行の西洋古典籍等約 28 万冊及びマイクロ資料・DVD を所管 | 本館 3 階北 | 26 | 14 ※5 | 9 (4) | 3 |
| 地図室 | 国内外の地図（国内：国土地理院発行地勢図・地形図、明治以降の政府諸機関作成の海図・地質図、民間発行の都市地図、参謀本部、朝鮮・台湾両総督府作成の昭和 20 年以前の外地及び旧占領地域の地図等。外国：約 150 か国・地域の地形図のほか、海図、地質図、都市地図等）及び住宅地図（未発行地域を除き全国域にわたる約 7.2 万冊）を所管 | 本館 4 階北 | 40 | 32 (25) | 8 (1) | |
| 憲政資料室 (許可制、17 時まで開室) | 日本近現代政治史に係る文書類、GHQ/SCAP、USCAR 等の日本占領関係資料、日系移民関係資料（原資料、複製版、マイクロ資料）を所管 | 本館 4 階北 | 36 | 19 (19) | 14 (11) | 3 |
| 音楽・映像資料室 (一部資料許可制) | 録音資料、映像資料、楽譜、手稿譜、脚本、電子資料、図書組み合わせ資料を所管 | 新館 1 階 | 69 | 25 | 32 | 12 |

| 閲覧室・専門室名 | 概 要 | 配 置 | 席 数 | | | | |
|-----------------|--|-------|-----------|-------------------------|--------------------------|-----------|----|
| | | | 一般席 ※1 | 館 内 利用者 端末席 ※2 | 光学式 マイク ロリー ダー席 | その他 ※3 | |
| 議会官庁資料室 | 国内外の議会資料、法令資料、官庁・行政関係資料、法律・政治関係参考図書類及び政府間国際機関資料を所管 | 新館3階 | 87 | 68 (20) | 17 (2) | 2 | |
| 新聞資料室 | 全国紙、地方紙、業界紙、政党紙、スポーツ紙等の日本語新聞（原紙、縮刷版、複製版、マイクロ資料を含め約10,000種）と、主要な外国語新聞（約1,100種）、新聞に関する参考図書類を所管 | 新館4階 | 172 | 93 (22) | 41 (18) | 37 | 1 |
| 本館プリントアウトカウンター前 | 一部を除き公衆無線 LAN 使用可 | 本館2階西 | 2 | | 2 | | |
| 本館ホール | | 本館2階 | 326 | 160 (160) | 166 | | |
| 新館複写カウンター前 | | 新館1階 | 74 | 72 (72) | 2 | | |
| 新館ホール | | 新館2階 | 94 | 15 (15) | 78 (1) | | 1 |
| 新館雑誌カウンター前 | | 新館2階 | 80 | 80 (80) | | | |
| | | 合 計 | 1,524 | 1,038 (740) | 418 (51) | 50 | 18 |

(2) 関西館

(平成31年3月31日現在)

| 閲覧室・専門室名 | 概 要 | 配 置 | 席 数 | | | | |
|-----------|--|------|-----------|-------------------------|--------------------------|-----------|---|
| | | | 一般席 ※1 | 館 内 利用者 端末席 ※2 | 光学式 マイク ロリー ダー席 | その他 ※3 | |
| 総合閲覧室 | 各分野の参考図書・概説書（アジア地域に関するものを除く）、抄録・索引誌、国内の官庁出版物・法令議会資料、図書館情報学資料、主要な雑誌・新聞、全国の電話帳を提供、公衆無線 LAN 使用可 | 地下1階 | 276 | 188 (172) | 87 (7) | | 1 |
| アジア情報室 | アジア（中東・北アフリカを含み、日本を除く）地域の各言語及びアジアに関する日本語・欧米言語資料（図書、雑誌、新聞）等を所管、公衆無線 LAN 使用可 | 地下1階 | 83 | 70 (60) | 12 | | 1 |
| 研究室（11室） | 公衆無線 LAN 使用可 | 地下1階 | 55 | 44 (44) | 10 | | 1 |
| 共同研究室（3室） | 公衆無線 LAN 使用可 | 地下1階 | 49 | 37 (37) | 12 | | |
| 特別研究室（2室） | 公衆無線 LAN 使用可 | 地下1階 | 2 | | 2 | | |

| 閲覧室・専門室名 | 概 要 | 配 置 | 席 数 | | | | |
|----------|-----|-----|-----------|-------------------------|--------------------------|-----------|---|
| | | | 一般席 ※1 | 館 内 利用者 端末席 ※2 | 光学式 マイク ローリ ダー席 | その他 ※3 | |
| | | 合 計 | 465 | 339 (313) | 123 (7) | | 3 |

(3) 国際子ども図書館

(平成31年3月31日現在)

| 閲覧室・専門室名 | 概 要 | 配 置 | 席 数 | | | | |
|----------|--|--------|-----------|-------------------------|--------------------------|-----------|----|
| | | | 一般席 ※1 | 館 内 利用者 端末席 ※2 | 光学式 マイク ローリ ダー席 | その他 ※3 | |
| 児童書研究資料室 | 国内の児童書、児童向けのDVD・CD-ROMと関連資料、平成14年度以降に刊行された日本の教科書を所管、公衆無線LAN使用可 | アーチ棟2階 | 56 | 24 | 27 (1) | 1 | 4 |
| グループ研究室 | | アーチ棟2階 | 6 | 4 | 1 | | 1 |
| 児童書ギャラリー | 明治から現代までの日本の子どもの本の歩みをたどる開架資料を提供 | レンガ棟2階 | 16 | 10 | | | 6 |
| 調べものの部屋 | 主に、中高生の調べものに役立つ資料を提供 | レンガ棟2階 | 18 | 15 | 3 | | |
| 子どものへや | 主に、小学生までの子どもを対象とした児童書等（絵本、読み物、知識の本、雑誌など）を提供 | レンガ棟1階 | 52 | 50 ※6 | 2 | | |
| 世界を知るへや | 世界の国・地域の地理、歴史、民俗等を紹介する資料や、世界に関心を持ち、国際理解を深めることを目的とした資料を提供 | レンガ棟1階 | 14 | 14 ※6 | | | |
| | | 合 計 | 162 | 117 | 33 (1) | 1 | 11 |

※1 括弧内は機器持込席。

※2 括弧内はデジタルマイクロリーダー設置席。また、立ち席を含む。

※3 その他の内訳

東京本館：拡大読書機用席4席（科学技術・経済情報室、人文総合情報室、新聞資料室、新館ホール各1席）、障害者用端末1席（障害者閲覧室1席）、コレクション資料用レコード・プレーヤー席1席（人文総合情報室）、録音・映像資料閲覧席12席（音楽・映像資料室）

関西館：拡大読書機用席2席（総合閲覧室、アジア情報室各1席）、障害者用端末1席（研究室1席）

国際子ども図書館：拡大読書機用席1席（児童書研究資料室）、パッケージ系電子出版物閲覧席2席（児童書研究資料室）、映像資料閲覧席1席（児童書研究資料室）、障害者用端末1席（グループ研究室）、電子展示会閲覧席6席（児童書ギャラリー）

※4 コレクション閲覧席4席を含む。

※5 機器使用の場合は専用台を設置（3台まで対応可）。

※6 長椅子含む。

付表 3-3

催物等一覧

◇子ども向け催物。

参加人数は延べ数。参加人数のうち 18 歳未満の人数を括弧内に記載。子ども向け催物（◇印）で参加者全員が 18 歳未満の場合は記載を省略。

(1) 東京本館

| 年 月 日 | 名 称 | 講 師 等 | 参加人数 |
|-----------------------|--|---|----------------|
| 5 月 16 日 | 「ジャパンサーチ（仮称）・フェーズゼロ～分野横断統合ポータル構築に向けて」 | 岸本 織江（内閣府知的財産戦略推進事務局参事官） 永山 裕二（文化庁長官官房審議官） 國領 二郎（慶應義塾大学総合政策学部教授） 田良島 哲（東京国立博物館学芸企画部博物館情報課長） 水沢 勉（神奈川県立近代美術館館長） 細矢 剛（国立科学博物館標本資料センター副コレクションディレクター） 大久保ゆう（青空文庫） 電子情報部副部長 電子情報部電子情報企画課職員 | 202 名 |
| 7 月 11 日 | 納本制度 70 周年記念国際シンポジウム「納本制度の過去・現在・未来—デジタル化時代における納本制度の在り方について—」 | 田村 俊作（慶應義塾大学名誉教授） ウルリケ・ユンガー（ドイツ国立図書館収集書誌部長） メレディス・バッテン（オーストラリア国立図書館資料管理部国内資料課課長補佐(特別コレクション担当)） 収集書誌部長 | 161 名 |
| 8 月 1 日 ～ 2 日 | こども霞が関見学デー◇ | 国立国会図書館職員 | 67 名 (36 名) |
| 9 月 15 日、 9 月 29 日 | NDL デジタルライブラリーカフェ | 梅林 秀行（京都高低差崖会崖長） 原田 隆史（同志社大学教授） 日下 九八（ウィキペディア日本語版編集者） 是住久美子（田原市中央図書館副館長） | 50 名 |
| 10 月 19 日 | 第 104 回全国図書館大会関連行事「東京本館見学会及び展示会ガイダンス」 | 国立国会図書館職員 | 12 名 |
| 10 月 27 日 | 国立国会図書館開館 70 周年記念展示講演会「一冊の中には小宇宙～江戸時代のスクラップブックを開く～」 | ロバート キャンベル（国文学研究資料館館長） | 195 名 |
| 12 月 21 日 | 第 29 回保存フォーラム「図書館建築と資料保存」 | 青木 睦（国文学研究資料館准教授） 小島 浩之（東京大学大学院経済学研究科講師） 眞野 節雄（東京都立中央図書館資料保全専門員） 収集書誌部資料保存課職員 | 80 名 |

| 年 月 日 | 名 称 | 講 師 等 | 参加人数 |
|--------------------|----------------------------------|---|-------|
| 平成 31 年 2 月 7 日 | 国際政策セミナー（講演会）「アメリカの 外交政策と日本」 | マイケル・マスタンドゥーノ（ダートマス大 学教授） 久保 文明（東京大学大学院法学政治学研究 科教授） 前嶋 和弘（国立国会図書館客員調査員・上 智大学総合グローバル学部教授） | 178 名 |
| 2 月 28 日 | 平成 30 年度書誌調整連絡会議「新しい目 録作成の動向」 | 渡邊 隆弘（日本図書館協会目録委員会委員 長、帝塚山学院大学人間科学部 教授） 佐藤 初美（これからの学術情報システム構 築検討委員会委員、東北大学附 属図書館情報管理課長） 収集書誌部収集・書誌調整課職員 | 25 名 |

(2) 関西館

| 年 月 日 | 名 称 | 講 師 等 | 参加人数 |
|--|---|--|--------------------|
| 8 月 31 日 9 月 7 日 14 日 (全 3 回) | けいはんな学研都市 6 大学連携「市民公 開講座 2018」 (共催：関西文化学術研究都市推進機構、 奈良先端科学技術大学院大学等 6 大学、 後援：国際高等研究所、けいはんな) ※ | 辻下 守弘（奈良学園大学大学院看護学研究 科教授） 渡邊 裕也（同志社大学スポーツ健康科学部 助教） 太田 暁美（大阪電気通信大学医療福祉工学 部健康スポーツ科学科准教授） 向川 康博（奈良先端科学技術大学院大学先 端科学技術研究科情報科学領域 教授） 杉原百合子（同志社女子大学看護学部看護学 科准教授） 伊達 修一（京都府立大学生命環境科学研究 科講師） 勝元 幸久（サントリーグローバルイノー ベーションセンター株式会社研究部 主幹研究員） | 564 名 |
| 11 月 10 日 | 国立国会図書館開館 70 周年記念展示講演 会「本でまなぶこと 街がおしえてくれる こと」 | 井上 章一（国際日本文化研究センター教授） | 165 名 (3 名) |
| 11 月 18 日 | 国立国会図書館関西館見学デー | 関西館職員 | 1,498 名 (566 名) |

| 年 月 日 | 名 称 | 講 師 等 | 参加人数 |
|---------------------|---|--|-------|
| 平成 31 年 2 月 15 日 | 第 15 回レファレンス協同データベース事業フォーラム「編集して届ける ―潜在的な知的好奇心に働きかけるために―」 | 陸奥 賢 (観光家、コモンズ・デザイナー、社会実験者) 乾 聰一郎 (奈良県立図書情報館図書・公文書課長) 佐野 望 (徳島市立図書館副館長) 上野 芳重 (近畿大学中央図書館レファレンス課) 山崎 勇気 (清教学園中・高等学校学校図書館リブラリア司書メディアコーディネーター) 井上 昌彦 (関西学院大学図書館運営課課長補佐) 関西館図書館協力課職員 | 108 名 |
| 3 月 2 日 | 第 25 回国立国会図書館関西館小展示関連講演会「PD-1 とがん～免疫療法の新境地を開いた分子～」 | 石田 靖雅 (奈良先端科学技術大学院大学先端科学技術研究科准教授) | 48 名 |

※けいはんな学研都市 6 大学連携「市民公開講座 2018」の中で、関西館小展示関連講演「夢の青いバラ～開発にこめられた想い～」(講師：勝元 幸久)を 9 月 14 日に行った。

(3) 国際子ども図書館

| 年 月 日 | 名 称 | 講 師 等 | 参加人数 |
|---|---|---|-----------------|
| 4 月 15 日 | 講演会「私が子ども時代に出会った本―沖方丁」(共催：日本ペンクラブ) | 沖方 丁 (作家) | 72 名 |
| 5 月 5 日 | 講演会「『赤い鳥』を学ぶ」(共催：「上野の森親子ブックフェスタ」運営委員会) | 関口 安義 (都留文科大学名誉教授) 遠山 光嗣 (新美南吉記念館学芸員) すとうあさえ (日本児童文芸家協会常務理事) 山本 省三 (日本児童文芸家協会常務理事) | 121 名 |
| 5 月 5 日 | こどもの日おたのしみ会◇ | 国際子ども図書館児童サービス課職員 | 35 名 |
| 5 月 26 日 | 講演会「すべては思索から―ワリー・デ・ドンケル国際児童図書評議会会長講演会」 | ワリー・デ・ドンケル (児童文学作家、国際児童図書評議会会長) | 67 名 |
| 7 月 20 日～ 9 月 2 日 | 夏休み読書キャンペーン◇ | | 2,013 名 |
| 7 月 26 日、 8 月 2 日、 9 日、16 日、 23 日、30 日 | 夏休み親子図書館見学ツアー◇ | 国際子ども図書館企画協力課職員 | 105 名 (57 名) |
| 7 月 26 日、 8 月 9 日、 16 日、23 日、 30 日 | 夏休み小学生向けおはなし会◇ | 国際子ども図書館児童サービス課職員 | 88 名 |
| 8 月 2 日 | 中高生向け講演会「図書館で! ネットで! 楽しい古典籍―おいしい江戸料理本の世界」(共催：国文学研究資料館)◇ | 山本 和明 (国文学研究資料館古典籍共同研究事業センター副センター長・特任教授) 国際子ども図書館児童サービス課職員 | 67 名 (21 名) |

付 表

| 年 月 日 | 名 称 | 講 師 等 | 参加人数 |
|----------------|---|--|----------------|
| 8月18日 | 「日中韓子ども童話交流 2018」国際子ども図書館見学◇ | 国際子ども図書館企画協力課職員 | 152名 (100名) |
| 9月28日 | 講演会「ホセ・マリア・シシリア 想起に導かれて、東北の子供達とともに」(共催:上野文化の杜新構想実行委員会) | ホセ・マリア・シシリア (画家) 電子情報部電子情報流通課職員 国際子ども図書館企画協力課職員 | 46名 |
| 10月19日 | 第104回全国図書館大会関連行事「国立国会図書館国際子ども図書館見学会」 | 国際子ども図書館企画協力課職員 | 13名 |
| 10月21日 | 講演会「『赤い鳥』童謡と音楽」 | 周東 美材 (大東文化大学社会学部専任講師) | 77名 |
| 10月28日 | 「子どものための音楽会」(共催:東京都歴史文化財団東京文化会館)◇ | 副田真之介 (オーボエ) 河野 彬 (フルート) 鈴木ひとみ (クラリネット) 柿沼 麻美 (ファゴット) 藤井 春香 (ホルン) 国際子ども図書館児童サービス課職員 | 354名 (117名) |
| 11月18日 | 子どものための秋のおたのしみ会 パンダの絵本の読み聞かせとパンダの飼育員さんのおはなし (協力:東京動物園協会恩賜上野動物園)◇ | 石神 雄大 (東京動物園協会恩賜上野動物園飼育展示課東園飼育展示係) 国際子ども図書館児童サービス課職員 | 55名 |
| 11月24日 | Museum Start あいうえの「うえの!ふしぎ発見 けんちく部歴史てくてく編」(共催:東京都歴史文化財団東京都美術館、東京藝術大学ほか)◇※ | 国際子ども図書館企画協力課職員 | 35名 (18名) |
| 平成31年 1月20日 | 講演会「中国の児童文学者 曹文軒一私の人生、私の文学」 | 曹 文軒 (児童文学作家、北京大学教授) 成實 朋子 (大阪教育大学教授) | 121名 (3名) |
| 2月 9日 | シリーズ・いま、世界の子どもの本は?(第11回)講演会「いま、フィンランドの子どもの本は?」(共催:日本ペンクラブ) | 末延 弘子 (フィンランド文学翻訳家) | 85名 |
| 3月24日 | 子どものための絵本と音楽の会『おんがくかいのよる』(共催:東京・春・音楽祭実行委員会)◇ | 中山 博之 (作曲・編曲・ピアノ) 西山 琴恵 (朗読) 田中 拓也 (サクソフォン) | 164名 (77名) |
| 3月25日 | 講演会「中国の子どもの読書と図書館の現在」 | 盧 秋勤 (上海少年児童図書館長) 浅野 法子 (大阪成蹊短期大学准教授) | 64名 (6名) |

※プログラムの一部は、東京藝術大学等で実施した。

(4) その他の会場

| 年 月 日 | 名 称 | 会 場 | 講 師 等 | 参加人数 |
|----------------|--|-----------------------|--|------|
| 10月14日 | 防災推進国民大会 2018 セッション「震災記録のポータルサイト～使ってみよう東日本大震災アーカイブ」 | 東京ビッグサイト | 三浦 伸也 (国立研究開発法人防災科学技術研究所総合防災情報センター自然災害情報室主幹研究員) 池上三喜子 (公益財団法人市民防災研究所理事・特別研究員) 清水 弘明 (NHK 知財センターアーカイブス部副部長) 柴山 明寛 (東北大学災害科学国際研究所准教授) 電子情報部職員 | 30名 |
| 10月30日 | 第20回図書館総合展 国立国会図書館主催フォーラム「AIやクラウド技術は図書館をどう変えていくか～国立国会図書館の次世代システム開発研究室の実験事業、関連研究から」 | パシフィコ横浜 | 阿辺川 武 (国立情報学研究所コンテンツ科学研究系特任准教授) 橋本 雄太 (国立歴史民俗博物館研究部助教) 寺本 大修 (近畿大学アカデミックシアター) 松村 敦 (筑波大学図書館情報メディア系助教) 電子情報部職員 | 152名 |
| 平成31年 1月11日 | 平成30年度東日本大震災アーカイブシンポジウム—震災の記録を伝える～自然災害と防災教育— (共催:東北大学災害科学国際研究所) | 東北大学災害科学国際研究所 | 林 勲男 (国立民族学博物館学術資源研究開発センター教授) 柴山 明寛 (東北大学災害科学国際研究所准教授) 佐々木克敬 (宮城県多賀城高等学校校長) 多賀 聡 (岩手県復興局復興推進課推進協働担当課長) 電子情報部主任司書 | 157名 |
| 2月27日 | デジタルアーカイブ産学官フォーラム (共催:内閣府知的財産戦略推進事務局) | 日比谷図書文化館日比谷コンベンションホール | 岸本 織江 (内閣府知的財産戦略推進事務局参事官) ティム・クラーク (大英博物館アジア部日本セクション長) ステファニー・サンチ (大英博物館テクニカル・リサーチ・アシスタント) 李 増先 (立命館大学専門研究員) 田良島 哲 (国立文化財機構文化財活用センターデジタル資源担当課長) 片瀨 須直 (監督・株式会社クロブルエ代表取締役) 渡邊 英徳 (東京大学大学院情報学環教授) 庭田 杏珠 (広島女学院高等学校) 菊楽 忍 (広島平和記念資料館学芸課語学専門員) 電子情報部副部長 | 164名 |

付表 4-1

リサーチ・ナビ搭載コンテンツ

| システム名称 | 概 要 | 平成 30 年度末 収録データ数 |
|--------------------------|--|---|
| 調べ方案内 | 当館によく寄せられる質問等を基にして作成された各種主題や当館所蔵資料に関する調査のノウハウを提供するコンテンツ。様々な情報を調べるためのツールや関連機関を紹介する。 | 1,306 件 |
| 参考図書紹介 | 当館で受け入れた参考図書の書誌情報及び解題を提供するデータベース。 | 49,386 件 |
| 目次データベース | 当館で受け入れた参考図書類など、レファレンスに役立つ資料の目次を検索できるデータベース。 | 98,558 件 |
| 近現代日本政治関係人物文献目録 | 明治期以降に政治の分野で活躍した日本人に関する文献を、人物名から検索できるデータベース。採録対象人物は、政治家・外交官・行政官（本省局長以上）・陸海軍人（将官以上）・政治思想家等。採録対象文献は、当館所蔵の日本語の図書で、明治期から現在までの自伝・評伝・回想録・日記・随筆・講演集等。 | 人物数 10,351 人 データ件数 109,806 件 |
| 近代日本軍事関係文献目録 | 戊辰戦争から第二次世界大戦まで日本が関わった戦争の戦史・部隊史に関する当館所蔵図書の書誌情報を採録するデータベース。図書に含まれる史料・写真・名簿等の付加情報を収録し、部隊名等から検索できる。 | 29,704 件 データ採録は平成 23 年 4 月終了 |
| 昭和前半期閣議決定等 収録資料及び本文 | 当館所蔵資料に収録される昭和 2 年から昭和 38 年までの期間の閣議決定、閣議了解（一部閣議報告、閣議供覧）について、閣議決定等の種別（決定・了解・報告・供覧）、その日付、出典とした本文を収録する資料の書誌データと本文を収録する。 | 1,514 件 |
| 新聞紙名変遷情報 | 国内外の新聞紙名の変遷情報を収録したデータベース。新聞名、新聞が出版された都道府県名・国名から検索できる。 | 31,234 件 |
| 日本人名情報索引（人文 分野）データベース | 人物調査等に役立つ日本人の人名情報（略歴等）を収録する資料の情報を収録するデータベース。書誌的事項や収録内容のキーワード等による検索のほか、一部の資料は人物名から検索できる。 | 書誌データ 8,591 件（うち 1,673 件は人物 名で検索可能） |
| 布川文庫逐次刊行物 | 出版界で広く活躍した布川角左衛門氏（1901-1996）が収集した出版関係コレクションのうち、逐次刊行物の書誌情報を収録したデータベース。タイトル、出版者名等から検索できる。 | 1,716 件 |
| 科学技術論文誌・会議録 データベース | 国内諸団体が編集・発行する科学技術関係学術論文誌及び会議録（図書及び電子資料を含む。）の二次情報を収録したデータベース。当該資料の本文・抄録又は目次が掲載されているウェブサイト等の URL、会議録関連情報等を収録。略誌名等から検索できる。 | 書誌データ総件 数 19,369 件 会議録データ数 51,102 件 採録は平成 30 年 3 月終了 |
| 企業・団体リスト情報 | 当館所蔵国内刊行和図書・和逐次刊行物のうち、経済、社会、教育分野の企業・団体等リスト（企業名・団体名、所在地等連絡先の一覧）を含むものを収録したデータベース。分野などから検索できる。 | 7,234 件 データ 採録は平成 29 年 3 月終了 |
| 憲政資料室の所蔵資料 | 憲政資料室で所蔵している憲政資料、日本占領関係資料、日系移民関係資料の検索ツールを提供するコンテンツ。 | |
| 憲政資料 | 「旧蔵者 50 音順索引」で資料群ごとの資料形態、数量、旧蔵者履歴、主な内容、検索手段等を公開。 | 概要 552 件（目 録 342 件） |
| 日本占領関係資料 | 日本占領関係の公文書等を発生機関別にまとめた「発生機関別索引」及び原資料を所蔵している機関別にまとめた「所蔵機関別索引」から各資料の概要を紹介。一部については内容リストを公開。 | 概要及び検索案 内 464 件 |
| 日系移民関係資料 | 日記・手紙・写真・団体の書類等の「文書類」、和図書、洋図書、雑誌、新聞、パンフレット等の「刊行物」及び関係者へのインタビュー等の「録音資料」に分けて紹介。一部については目録、刊行物リストを公開。 | 概要 123 件 |
| 近代日本刊行楽譜総合 目録 洋楽編 | 当館及び全国の図書館等が所蔵する、昭和 20 年以前に日本国内で出版された楽譜の書誌情報及び所蔵情報を収録したデータベース。タイトル、著作者、出版年、所蔵機関名等の項目から検索できる。 | 書誌情報 11,410 件 所蔵情報 18,666 件（収録 機関は 161 機関） |
| アジア諸国の情報をさ がす | | |
| AsiaLinks—アジア関 係リンク集— | 日本を除く東アジア、東南アジア、南アジア、中央アジア、中東・北アフリカの 56 の国と地域について、各国・地域の基本情報、学術情報、ビジネス情報等に関する有用なサイトを収録するリンク集。 | 収録サイト数 約 8,100 |
| アジア情報機関ダイ レクトリー | 国内のアジア資料所蔵機関の基本情報、所蔵資料、特色あるコレクション等を紹介するコンテンツ。 | 収録機関数 150 機関 |
| 外国語に翻訳刊行され た日本の児童書情報 | 日本の児童書の海外における翻訳出版情報のデータベース。『海外で翻訳出版された日本の子どもの本 1998』（日本国際児童図書評議会（JBBY）編）に収録されたデータ（平成 10 年以前出版分）並びに日本書籍出版協会、日本児童図書出版協会及び各出版社の協力を得て収集した平成 11 年以降の出版データのうち、国立国会図書館に所蔵がある児童書に、所蔵情報を付したものを収録。 | 4,883 件 |

附表 5-1

主要購入資料一覧

| 種 別 | | 資料名・数量 | |
|---------------|-------------------------------------|--|-------|
| 国内資料 | 和 古 書 | 翠釜亭戯画譜 | 1 点 |
| | | 女歌仙新抄 | 1 点 |
| | | 花つくし | 1 点 |
| | | 新編古今事文類聚 | 83 点 |
| | | 大雅堂畫法 | 3 点 |
| | | 華嚴五教章 | 3 点 |
| | | 御成敗式目 | 1 点 |
| | | 曾我物語 | 20 点 |
| | 御曹子島渡り | 3 点 | |
| | 日本近代政治史料 | 明治元勲書簡巻 等 | 268 点 |
| 明治政治家書簡 等 | | 3 点 | |
| 明治元年九月明治天皇紀原稿 | | 5 点 | |
| 未 収 本 | 王代記 | 1 点 | |
| | 米國新政策ニ関スル調査 | 1 点 | |
| | 勸業模範場成績要覽 | 1 点 | |
| | 臺灣總督府學生生徒兒童身體檢查統計書 昭和 7 年度 | 1 点 | |
| | <i>Japan's Population Problems.</i> | 1 点 | |
| | <i>Modern Japanese Painting.</i> | 1 点 | |
| <i>Ukiyo</i> | 1 点 | | |
| 外国資料 | 電子資料 | 大成老旧期刊全文数拠庫 | |
| | 東京本館資料 | <i>Cruydt-boeck van Rembertvs Dodonævs, volgens sijne laetste verbeteringe</i> | 1 点 |
| | | <i>Thailand 1:50,000</i> | 347 点 |
| | | <i>Pablo Picasso</i> | 34 点 |
| | 関西館資料 | DIN (ドイツ規格協会) 規格集 | 19 点 |

付表 7-1

書庫内配置一覧

(平成 31 年 3 月 31 日現在)

(1) 東京本館 本館

| 層 | 配置されている資料 |
|--------|---|
| 第 1 層 | 昭和 63 年 1 月以降平成 7 年末までに整理された図書（和漢書）平成 14 年末までに整理された電話帳 |
| 第 2 層 | 昭和 44 年 1 月以降整理された図書（和漢書）の一部（W、YR） 支部上野図書館旧蔵洋書の大部分 旧満鉄本（洋書）、旧貴族院本・旧衆議院本（洋書）、洋書旧分類図書（DDC） |
| 第 3 層 | 昭和 44 年 1 月以降昭和 62 年末までに整理された図書（和漢書）の一部（A～HL） |
| 第 4 層 | 昭和 44 年 1 月以降昭和 62 年末までに整理された図書（和漢書）の一部（HM～U、YP・YQ） |
| 第 5 層 | 和漢書旧分類図書（NDC6 版）、明治期刊行図書・大正期刊行図書・昭和前期期刊行図書・和漢書旧分類図書（NDC5 版）マイクロフィッシュ 平成 31 年 1 月以降整理された図書（和漢書） |
| 第 6 層 | 昭和 44 年 1 月以降昭和 62 年末までに整理された図書（和漢書）の一部（Y 分類）、簡略整理の小冊子類、別置資料、静止画像 収集書誌部所管資料【収集書誌部】 |
| 第 7 層 | 図書カウンター及び本館ホール |
| 第 8 層 | 図書貸出室及び図書第一別室 |
| 第 9 層 | 特別コレクション、マイクロフィルム、マイクロフィッシュ、加除資料、豆本 蘆原英了コレクションの一部（レコード等）、地図資料（住宅地図、折りたたみ地図等）【利用者サービス部人文課】 憲政資料、日本占領関係資料、日系移民関係資料【利用者サービス部政治史料課】 |
| 第 10 層 | 蘆原英了コレクション、加藤まこと展覧会図録コレクション、布川文庫、クラブ・コレクション、 地図資料（一枚ものの地図等）【利用者サービス部人文課】 憲政資料、日系移民関係資料【利用者サービス部政治史料課】 |
| 第 11 層 | 平成 14 年末までに整理された点字図書・大活字図書 立法資料、議員閲覧室資料【調査及び立法考査局国会レファレンス課】 |
| 第 12 層 | 平成 20 年 1 月以降平成 24 年末までに整理された図書（和漢書） 平成 20 年 1 月以降整理された点字図書・大活字図書 議員閲覧室資料【調査及び立法考査局国会レファレンス課】 |
| 第 13 層 | 平成 15 年 1 月以降平成 19 年末までに整理された図書（和漢書）・点字図書・大活字図書 |
| 第 14 層 | 昭和 43 年 4 月以降昭和 61 年 8 月までに整理された図書（洋書） 昭和 61 年 9 月以降平成 14 年末までに整理された図書（洋書）の一部（A～D） 平成 20 年 1 月以降整理された図書（和漢書）の一部（Y994） |
| 第 15 層 | 昭和 61 年 9 月以降平成 14 年末までに整理された図書（洋書）の一部（E～U、YP・YQ） 平成 15 年 1 月以降整理された図書（洋書） 平成 20 年 4 月以降整理された図書（洋書）の一部（Y995） |
| 第 16 層 | 平成 8 年 1 月以降平成 14 年末までに整理された図書（和漢書） |
| 第 17 層 | 平成 25 年 1 月以降平成 30 年末までに整理された図書（和漢書） |

※【 】内は所管部局・課名。所管部局・課名を明記しないものは、利用者サービス部図書館資料整備課所管。

(2) 東京本館 新館

| 層 | 配置されている資料 |
|------|---|
| 地下1階 | 和逐次刊行物 未製本・製本済資料の一部 (Z1～Z6)、通信 (Z38～Z39)、児童誌等の一部 (Z32、Z33) |
| 地下2階 | 和逐次刊行物 未製本・製本済資料の一部 (Z7～Z9、Z11～Z13) 大衆娯楽誌の一部 (Z31) 洋逐次刊行物 昭和61年以降逐次刊行物扱いとした年鑑・年報類 (Z61～Z63、Z65) |
| 地下3階 | 和逐次刊行物 未製本・製本済資料の一部 (Z14～Z19、Z21～Z24) 昭和61年以降逐次刊行物扱いとした年鑑・年報類 (Z41～Z43、Z45、Z47) |
| 地下4階 | 和逐次刊行物 未製本・製本済資料の一部 (Z71～Z72、Z74) 和・洋逐次刊行物 復刻・複製資料 (Z79) マイクロ資料 (和逐次刊行物) マイクロフィルム (ポジ)、マイクロフィッシュ (ポジ)、マイクロ資料の総目次・総索引 |
| 地下5階 | 法令議会資料【調査及び立法考査局議会官庁資料課】 |
| 地下6階 | 和逐次刊行物 製本済資料の一部 (Z67) 点字雑誌・大活字雑誌 デジタル化済原資料の一部 洋逐次刊行物 未製本・製本済資料の一部 (Z51～Z55、Z59、Z76、Z78) 製本済資料の一部 (Z67) 官庁・国際機関資料【調査及び立法考査局議会官庁資料課】 録音資料、映像資料、楽譜、手稿譜、脚本、電子資料、図書組み合わせ資料【利用者サービス部音楽映像資料課】 科学技術分野抄録・索引誌、原子炉設置(変更)許可申請書、量子物理学史アーカイブズ資料、原子力関係設計図集【利用者サービス部科学技術・経済課】 憲政資料、日本占領関係資料、日系移民関係資料【利用者サービス部政治史料課】 |
| 地下7階 | 和逐次刊行物 マイクロ化済原資料 デジタル化済原資料の一部 新聞資料 和新聞、新聞縮刷版の一部、洋新聞、和・洋新聞マイクロフィルム (ポジ) 古典籍資料【利用者サービス部人文課】 マイクロフィルム保存庫内 図書マイクロフィルム (ネガ) 憲政資料・日本占領関係資料・日系移民関係資料マイクロフィルム (ネガ)【利用者サービス部政治史料課】 古典籍資料マイクロフィルム (ネガ)、カラーフィルム (ポジ)【利用者サービス部人文課】 新聞資料マイクロフィルム (ネガ) 児童雑誌マイクロフィルム (ネガ)、日本占領関係資料マイクロフィルム (ポジ)【国際子ども図書館資料情報課】 貴重書書庫内 古典籍資料【利用者サービス部人文課】 憲政資料【利用者サービス部政治史料課】 |
| 地下8階 | 新聞資料 和新聞、洋新聞、新聞切抜資料 地図資料の一部 (複本)【利用者サービス部人文課】 日本占領関係資料【利用者サービス部政治史料課】 |

※【 】内は所管部局・課名。所管部局・課名を明記しないものは、利用者サービス部図書館資料整備課所管。

(3) 関西館

| 層 | 配置されている資料 |
|------|--|
| 地下2階 | 和逐次刊行物複本 (Z11~Z24、Z71、Z72、Z74、Z79) 洋逐次刊行物 (Z53、大型本) 和漢書旧分類図書 (NDC6版) の一部 (0類~8類) 学習参考書 (NDC5版、NDC6版) 新聞資料複本 未製本和・洋新聞、新聞縮刷版 |
| 地下3階 | 和図書複本 (昭和63年1月~平成14年末整理分のうち大型本、平成15年1月以降整理分のうち大型本) 和逐次刊行物複本 (Z1~Z9、Z31、Z33~Z39、Z41~Z47、BZ、CZ) 洋逐次刊行物 (Z51の一部、Z52、Z54、Z55) 和漢書旧分類図書 (NDC6版) の一部 (9類) アジア言語逐次刊行物の一部、アジア関係洋新聞の一部 (未製本) 【関西館アジア情報課】 メディア保管庫内 和逐次刊行物マイクロフィルム (ポジ) 複本 洋逐次刊行物マイクロフィルム (ポジ) 和・洋新聞マイクロフィルム (ポジ) 複本 法令議会資料マイクロフィルム (ポジ) 複本 図書マイクロフィルム・マイクロフィッシュ (ポジ) 複本 電子資料複本 映像資料複本 学術文献録音図書 (テープ・DAISY録音図書) |
| 地下4階 | 和図書複本 (昭和63年1月~平成14年末整理分の一部、平成15年1月以降整理分) 和逐次刊行物 (雑函、NDC) 和逐次刊行物 (工業所有権関係別置資料) 洋逐次刊行物 (Z51の一部、Z59、Z61~Z65、Z76、Z78、別置資料) 洋逐次刊行物マイクロフィッシュ (ポジ) 文部科学省科学研究費補助金研究成果報告書 国内博士論文 (平成13年以前受入分) 科学技術資料 原裝保存用和図書複本 アジア言語図書・雑誌の一部・マイクロ資料 (ポジ)、アジア関係洋図書 【関西館アジア情報課】 収集整理課所管資料 マイクロ保存庫内 図書マイクロフィルム (ネガ) 和逐次刊行物マイクロフィルム・マイクロフィッシュ (ネガ) 新聞資料マイクロフィルム (ネガ) 法令議会資料マイクロフィルム (ネガ) 官庁資料マイクロフィルム (ネガ) 地図資料マイクロフィルム (ネガ) 憲政資料・日本占領関係資料マイクロフィルム (ネガ) 古典籍資料マイクロフィルム (ネガ) アジア言語資料マイクロフィルム (ネガ) 【関西館アジア情報課】 |
| 自動書庫 | 支部上野図書館旧蔵和漢書 (旧函架) 支部上野図書館旧蔵和漢書 (NDC6版) 支部上野図書館旧蔵乙部図書 (明治期刊行の再整理分) 支部上野図書館旧蔵乙部図書 (大正期刊行の再整理分) 支部上野図書館旧蔵乙部図書 (昭和期刊行の再整理分) 和漢書旧分類図書 (NDC5版) 和漢書旧分類図書 (NDC6版) の一部 (大型、和装) 和図書複本 (平成14年12月以前整理分) 洋図書 国内博士論文 (平成14年以降受入分) アジア言語新聞の一部、アジア関係洋新聞の一部 (製本済) 【関西館アジア情報課】 |

※【 】内は所管課名。所管課名を明記しないものは、関西館文献提供課所管。

(4) 国際子ども図書館 レンガ棟

| 層 | 配置されている資料 |
|-----|--|
| 第2層 | 学校図書館貸出サービス用資料【国際子ども図書館児童サービス課】 児童サービス用資料【国際子ども図書館児童サービス課】 |
| M3層 | 点字・大活字資料の一部（Y TZ） |
| 第3層 | マイクロ資料（ボジ） 展示用資料 |
| 第4層 | 児童書関連資料（YZ）、上海新華書店旧蔵児童書（YXP） |
| 第5層 | 和漢書旧分類児童図書（NDC5～6版） 支部上野図書館旧蔵和漢書児童図書（旧函架） 支部上野図書館旧蔵乙部図書 特別コレクション（VZ1、VZ2） 児童用非図書資料の一部（YHZ、YLZ、YMZ、YNZ） デジタル化済原資料の一部（雑誌以外） |
| 第6層 | 児童関連雑誌 デジタル化済原資料の一部（雑誌） |

※【 】内は所管課名。所管課名を明記しないものは、国際子ども図書館資料情報課所管。

(5) 国際子ども図書館 アーチ棟

| 層 | 配置されている資料 |
|------|---|
| 地下1階 | 平成9年12月以降に整理された児童図書（和図書） 児童雑誌 |
| 地下2階 | 昭和44年1月以降平成9年末までに整理された児童図書（和図書）（Y1～Y18） 昭和44年1月以降整理の学習・受験参考書（和図書）（Y31～Y33） 教科書及び教師用指導書 児童用非図書資料の一部（YKG、YU81） 外国刊行児童図書及び児童用非図書資料 |

※全て国際子ども図書館資料情報課所管。

付表 7-2

貴重書等指定委員会指定資料一覧

第 54 回貴重書等指定委員会指定資料一覧

| No. | 書名・著者・出版事項・その他 | 指定基準 |
|------|------------------------------------|-------------|
| 貴重書 | 1 〔浦島太郎〕 1 軸 〔室町末期 - 江戸初期〕 写 | 貴 1- ロ -(1) |
| | 2 〔謡抄〕 1 冊 〔元和・寛永年間 (1615-1645)〕 刊 | 貴 1- イ -(2) |
| | 3 ふんしやう 3 冊 〔江戸前期〕 写 | 貴 1- ロ -(6) |
| 準貴重書 | 1 和蘭全軀内外分合圖 1 帖 〔安永元年 (1772)〕 刊 | 準貴 1 |

付表 8-1

外国からの招へい者一覧

| 年月日 | 招 へ い 者 名 | 招 へ い 目 的 |
|------------------------|---|--|
| 7月10日 ～13日 | ウルリケ・ユンガー（ドイツ国立図書館 収集書誌部長） メレディス・バツテン（オーストラリア国立図書館 資料管理部国内資料課課長補佐（特別コレクション担当）） | 納本制度70周年記念国際シンポジウム「納本制度の過去・現在・未来—デジタル化時代における納本制度の在り方について—」講師 |
| 10月15日 ～20日 | 韓国国立中央図書館代表团 | 日韓業務交流 |
| 10月29日 ～11月2日 | スティーヴ・ワイズ（国際図書館連盟 議会のための図書館・調査サービス分科会（IFLAPARL）会長、イギリス下院情報管理部長） | 第12回アジア太平洋議会図書館長協会（APLAP）東京大会における基調講演、大会参加等 |
| 平成31年 1月18日 ～22日 | 曹文軒（児童文学作家、北京大学教授） | 講演会「中国の児童文学者 曹文軒—私の人生、私の文学」講師 |
| 2月 3日 ～ 8日 | マイケル・マスタンドゥーノ（アメリカ デルトマス大学教授） | 国際政策セミナー「アメリカの外交政策と日本」講師 |
| 3月24日 ～27日 | 盧秋勤（上海少年児童図書館長） | 講演会「中国の子どもの読書と図書館の現在」講師 |

付表 9-1

納本制度審議会委員等一覧

(平成 31 年 3 月 31 日現在)

| | | |
|-----------------------|---|--|
| 1. 納本制度審議会 | | |
| 会 長 | 中山 信弘 | 東京大学名誉教授 |
| 会長代理 | 福井 健策 | 弁護士 |
| 委 員 | 植村 八潮 江上 節子 遠藤 薫 相賀 昌宏 角川 歴彦 近藤 敏貴 斎藤 誠 鹿谷 史明 重村 博文 白石興二郎 永江 朗 根本 彰 野原佐和子 | 専修大学文学部教授 武蔵大学社会学部教授 学習院大学法学部教授 一般社団法人日本書籍出版協会理事長 株式会社 KADOKAWA 取締役会長 一般社団法人日本出版取次協会会長 東京大学大学院法学政治学研究科教授 一般社団法人日本雑誌協会理事長 一般社団法人日本レコード協会会長 一般社団法人日本新聞協会会長 公益社団法人日本文藝家協会電子書籍出版検討委員会委員長 慶應義塾大学文学部教授 慶應義塾大学大学院政策・メディア研究科特任教授 |
| 専門委員 | 佐々木隆一 三瓶 徹 樋口 清一 | 一般社団法人電子出版制作・流通協議会監事 一般社団法人日本電子出版協会事務局長 一般社団法人日本書籍出版協会事務局長 |
| 2. 代償金部会 | | |
| 部 会 長 | 斎藤 誠 | |
| 部会長代理 | 江上 節子 | |
| 委 員 | 相賀 昌宏 鹿谷 史明 重村 博文 根本 彰 福井 健策 | |
| 3. オンライン資料の補償に関する小委員会 | | |
| 小委員長 | 福井 健策 | |
| 委 員 | 植村 八潮 遠藤 薫 斎藤 誠 永江 朗 根本 彰 | |
| 専門委員 | 佐々木隆一 三瓶 徹 樋口 清一 | |

付表 9-2

科学技術情報整備審議会委員一覧

(平成 31 年 3 月 31 日現在)

| | | |
|-------|---------------|--|
| 委 員 長 | 西尾章治郎 | 大阪大学総長 |
| 委員長代理 | 竹内比呂也 | 千葉大学副学長 |
| 委 員 | 石田 徹 | 日本商工会議所専務理事 |
| | 喜連川 優 | 大学共同利用機関法人情報・システム研究機構国立情報学研究所長／東京大学生産技術研究所教授 |
| | ロバート キャンベル | 大学共同利用機関法人人間文化研究機構国文学研究資料館長 |
| | 児玉 敏雄 | 国立研究開発法人日本原子力研究開発機構理事長 |
| | 佐藤 義則 | 東北学院大学文学部教授 |
| | 千原 由幸 | 文部科学省大臣官房審議官（研究振興局担当） |
| | 戸山 芳昭 | 一般財団法人国際医学情報センター理事長 |
| | 濱口 道成 | 国立研究開発法人科学技術振興機構理事長 |
| | 藤垣 裕子 | 東京大学大学院総合文化研究科・教養学部教授 |
| | 村山 泰啓 | 国立研究開発法人情報通信研究機構戦略的プログラムオフィス研究統括 |

付表 9-3 平成 30 年度国立国会図書館歳入予算・決算

(行政・司法各部門支部図書館を除く)

(単位 円)

| 部・款・項・目 | 歳入 予算額 | 徴収 決定済額 | 収納済 歳入額 | 不納 欠損額 | 収納 未済 歳入額 | 歳入予算額と 収納済歳入額との差 (△は減) |
|------------------|------------|------------|------------|-----------|-----------------|------------------------------|
| 雑 収 入 | 23,953,000 | 21,441,246 | 21,441,246 | 0 | 0 | △ 2,511,754 |
| 国有財産利用収入 | 20,252,000 | 17,769,558 | 17,769,558 | 0 | 0 | △ 2,482,442 |
| 国有財産貸付収入 | 18,977,000 | 16,601,019 | 16,601,019 | 0 | 0 | △ 2,375,981 |
| 土地及水面貸付料 | 1,214,000 | 930,675 | 930,675 | 0 | 0 | △ 283,325 |
| 建物及物件貸付料 | 6,934,000 | 6,018,223 | 6,018,223 | 0 | 0 | △ 915,777 |
| 公務員宿舎貸付料 | 10,829,000 | 9,652,121 | 9,652,121 | 0 | 0 | △ 1,176,879 |
| 国有財産使用収入 | | | | | | |
| 版權及特許権等収入 | 1,275,000 | 1,168,539 | 1,168,539 | 0 | 0 | △ 106,461 |
| 諸 収 入 | 3,701,000 | 3,671,688 | 3,671,688 | 0 | 0 | △ 29,312 |
| 弁償及返納金 | 2,813,000 | 3,153,260 | 3,153,260 | 0 | 0 | 340,260 |
| 弁償及違約金 | 10,000 | 1,547 | 1,547 | 0 | 0 | △ 8,453 |
| 返納金 | 2,803,000 | 3,151,713 | 3,151,713 | 0 | 0 | 348,713 |
| 物品売払収入 | | | | | | |
| 不用物品売払代 | 166,000 | 22,890 | 22,890 | 0 | 0 | △ 143,110 |
| 雑 入 | 722,000 | 495,538 | 495,538 | 0 | 0 | △ 226,462 |
| 労働保険料被保険者 負担金 | 447,000 | 411,406 | 411,406 | 0 | 0 | △ 35,594 |
| 延滞金 | 0 | 2,011 | 2,011 | 0 | 0 | 2,011 |
| 雑 収 | 275,000 | 82,121 | 82,121 | 0 | 0 | △ 192,879 |

付表 9-4

主な異動

※（ ）内は前職

平成 30 年 4 月 1 日

<新規発令事項>

専門調査員 調査及び立法考査局長
大曲薫（調査及び立法考査局長、収集書誌部長兼務）

専門調査員
石渡裕子（利用者サービス部長）
岩本康志

利用者サービス部長
片山信子（関西館長）

収集書誌部長
山地康志（収集書誌部副部長）

関西館長
本吉理彦（国際子ども図書館長）

国際子ども図書館長
寺倉憲一（調査及び立法考査局次長）

総務部司書監
大寫薫（収集書誌部司書監）
川鍋道子（電子情報部副部長）

調査及び立法考査局次長
小池拓自（調査及び立法考査局主幹）

収集書誌部副部長
堀純子（総務部司書監）

利用者サービス部副部長
遊佐啓之（利用者サービス部司書監）

調査及び立法考査局主幹
相原信也（総務部支部図書館・協力課長）

収集書誌部司書監
佐藤従子（国際子ども図書館企画協力課長）

電子情報部副部長
木藤淳子（総務部人事課長）

10 月 1 日

<新規発令事項>

総務部副部長
川鍋道子（総務部司書監）

平成 31 年 1 月 1 日

<新規発令事項>

調査及び立法考査局長
山田敏之（専門調査員）

専門調査員
山崎治（衆議院常任委員会専門員）

3 月 31 日

<退職>

渡邊幸秀（専門調査員）
岡村美保子（専門調査員）

付表 9-5

組織及び幹部職員配置表

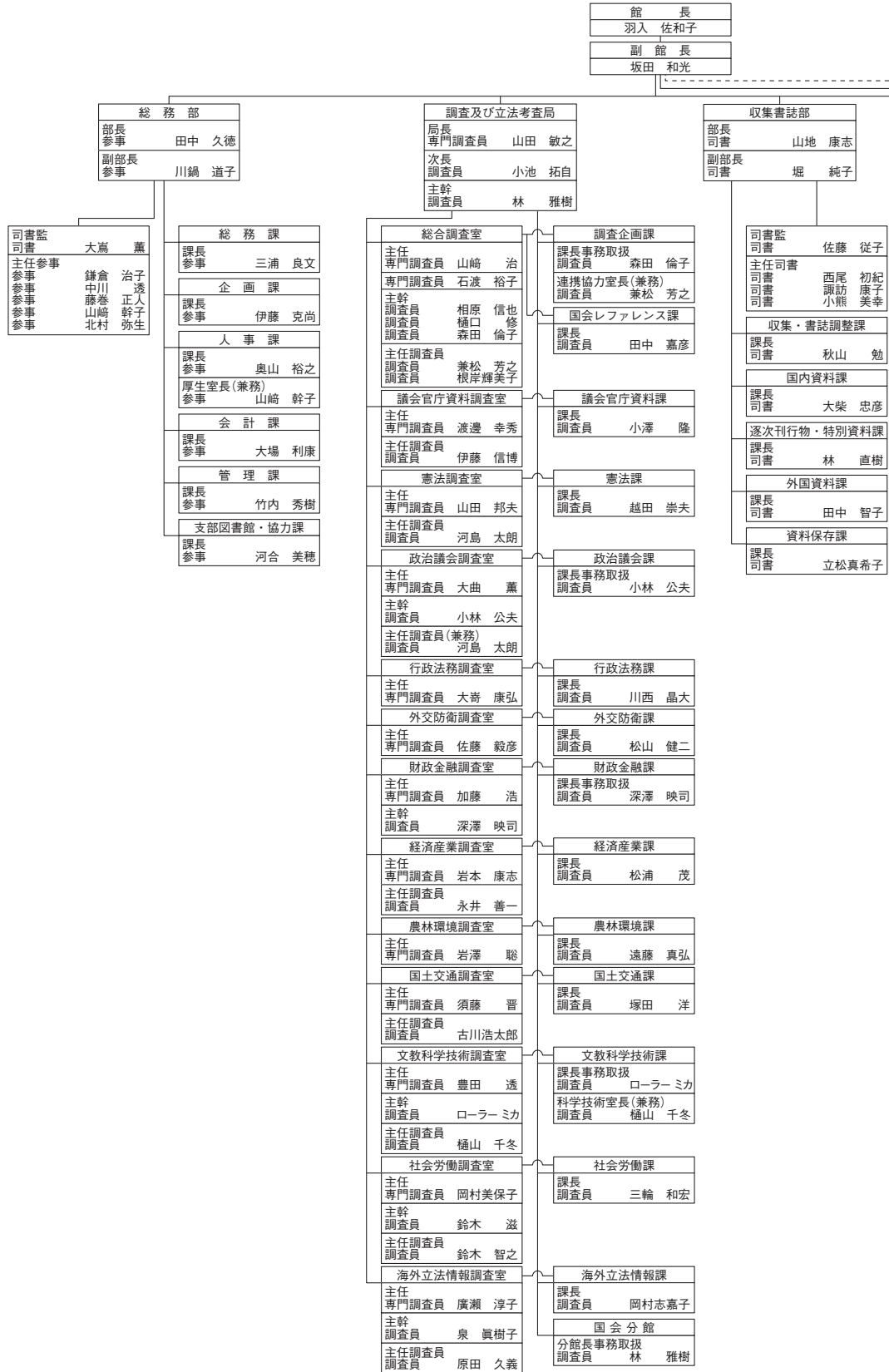

平成 31 年 3 月 31 日現在

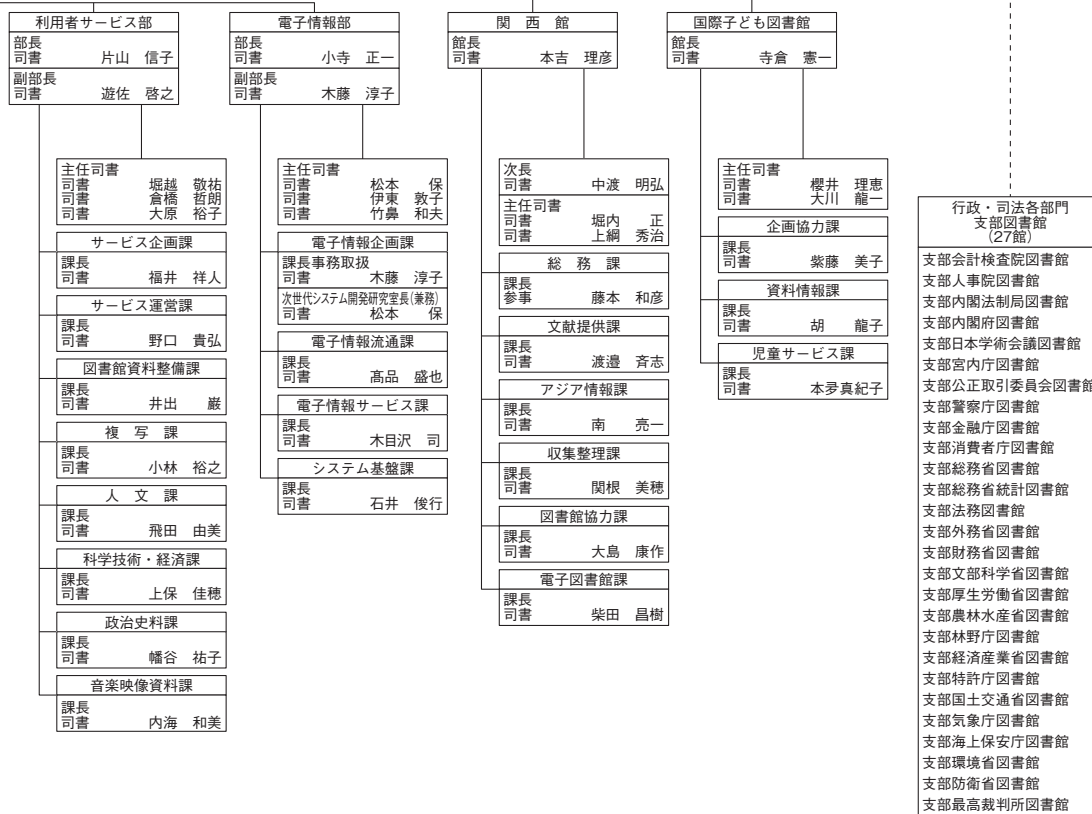

付表 9-6

平成 30 年度編集・刊行物一覧

- 平成 30 年度中に編集・刊行した資料（目録、パンフレット、チラシ、手帖等を除く。）について、(1) 広報資料、(2) 立法調査資料、(3) 研究資料に分け、資料名、刊行頻度、注の順に示す。
- 特に記載のないものは、紙媒体で刊行及びホームページに掲載。

(1) 広報資料

| | | |
|---|------|-----------------------------|
| 国立国会図書館月報 684～695 号 | 月 刊 | |
| 国立国会図書館年報 平成 29 年度 | 年 刊 | |
| びぶろすーBiblos 80～81/82 号 | 季 刊 | ホームページのみ |
| National Diet Library Newsletter No.217～222 | 隔月刊 | ホームページのみ |
| CDNLAO Newsletter No.92～93 | 不定期刊 | ホームページのみ |
| れじすめいと Legis-mate 第 358～387 号 | 不定期刊 | 紙媒体で刊行及び国会向けホームページ「調査の窓」に掲載 |
| NDL 書誌情報ニュースレター 45～48 号 | 季 刊 | ホームページのみ |
| 図書館協力ニュース No.256～273 | 随時配信 | メールマガジン |
| レファレンス協同データベース事業参加館通信 No.389～400 | 随時配信 | メールマガジン |
| 国際子ども図書館の窓 18 号 | 年 刊 | |
| 国際子ども図書館 メールマガジン No.143～162 | 月 刊 | メールマガジン |

(2) 立法調査資料

| | | |
|--|-----------------|-----------------------|
| レファレンス 第 807～818 号 | 月 刊 | 国会向けホームページ「調査の窓」にも掲載 |
| 外国の立法 立法情報・翻訳・解説 季刊版 第 276～279 号 | 季 刊 | 同上 |
| 外国の立法 立法情報・翻訳・解説 月刊版 第 275-1～278-2 号 | 月 刊 (年 8 回刊) | 同上 |
| 調査と情報—ISSUE BRIEF— 第 1002～1051 号 | 不定期刊 | 同上 |
| 諸外国の国民投票法制及び実施例（2019 年版）（調査資料 2018-1-a）（基本情報シリーズ 26） | | 同上 |
| EU における外国人労働者をめぐる現状と課題—ドイツを中心に— 平成 29 年度国際政策セミナー報告書（調査資料 2018-2） | | 同上 |
| 21 世紀のアメリカ 総合調査報告書（調査資料 2018-3） | | 同上 |
| 極端気象の予測と防災 科学技術に関する調査プロジェクト 2018 報告書（調査資料 2018-4） | | 同上 |
| インフラ老朽化対策と維持管理技術 科学技術に関する調査プロジェクト 2018 報告書（調査資料 2018-5） | | 同上 |
| 生体認証技術の動向と活用 科学技術に関する調査プロジェクト 2018 報告書（調査資料 2018-6） | | 同上 |
| 国政の論点 | 不定期刊 | 国会向けホームページ「調査の窓」にのみ掲載 |

(3) 研究資料

| | | |
|--|---------------------|----------------------------------|
| アジア情報室通報 第 16 巻 2 号～第 17 巻第 1 号 | 季 刊 | |
| カレントアウェアネス No.336～339 | 季 刊 | 「カレントアウェアネス・ポータル」にも掲載 |
| カレントアウェアネス-E No.345～366 | 月 2 回刊 (年 22 回刊) | メールマガジン 「カレントアウェアネス・ポータル」にも掲載 |
| カレントアウェアネス-R | 毎開庁日 | 「カレントアウェアネス・ポータル」にのみ掲載 |
| 図書館調査研究レポート No.17 「公共図書館における障害者サービスに関する調査研究」 | | 「カレントアウェアネス・ポータル」にも掲載 |
| 平成 29 年度国際子ども図書館児童文学連続講座講義録 | 年刊 | |

統 計

国立国会図書館統計内規（昭和 62 年国立国会図書館内規第 12 号）に規定されている基本統計を掲載した。

| | | |
|------|----------------------|-----|
| 第 1 | 国会サービス統計 1（立法調査サービス） | 93 |
| 第 2 | 国会サービス統計 2（図書館サービス） | 94 |
| 第 3 | 行政・司法各部門サービス統計 | 95 |
| 第 4 | 行政・司法各部門支部図書館統計 | 96 |
| 第 5 | 一般サービス統計 | 98 |
| 第 6 | 電子図書館サービス統計 | 100 |
| 第 7 | 図書館資料受入・所蔵統計 | 104 |
| 第 8 | 国際交換資料統計 | 106 |
| 第 9 | 書誌データ作成統計 | 108 |
| 第 10 | 資料保存統計 | 109 |
| 第 11 | 歳出予算・決算統計 | 110 |
| 第 12 | 職員統計 | 111 |
| 第 13 | 施設・設備統計 | 112 |

第 1 国会サービス統計 1 (立法調査サービス)

(平成 30 年度)

| | | 計 | 国会議員 | | 国会関係者 | | | | |
|--------|--------|------------------------|--------|-----------------------|----------------------|---------------------|------------------|-------------|-------------------|
| | | | 衆議院議員 | 参議院議員 | 前・元議員 | 衆参事務局・衆参法制局等 | 政党・会派 | | |
| 計 (件) | | 37,897 | 21,434 | 13,652 | 1,306 | 104 | 1,401 | | |
| 依頼調査 | 種別内訳 | 分析 | 1 | 0 | 1 | 0 | 0 | | |
| | | 調査 | 29,975 | 16,884 | 10,757 | 1,063 | 99 | 1,172 | |
| | | 文献 | 7,921 | 4,550 | 2,894 | 243 | 5 | 229 | |
| | | 起草 | 0 | 0 | 0 | 0 | 0 | 0 | |
| | 調査対象内訳 | 国内 | 26,851 | 15,181 | 9,774 | 985 | 15 | 896 | |
| | | 国外 | 4,610 | 2,514 | 1,573 | 153 | 81 | 289 | |
| | | 内外 | 6,098 | 3,516 | 2,206 | 156 | 8 | 212 | |
| | | その他 | 338 | 223 | 99 | 12 | 0 | 4 | |
| | 回答方法内訳 | 口頭 | 電話 | 658 | 362 | 249 | 12 | 17 | 18 |
| | | | 面談 | 541 | 436 | 71 | 29 | 5 | 0 |
| | | | 会議参加 | 118 | 86 | 12 | 0 | 1 | 19 |
| | | 資料 | 貸出し | 3,654 (7,336 点) | 2,116 (4,171 点) | 1,423 (2,883 点) | 115 (282 点) | 0 (0 点) | 0 (0 点) |
| | | | 複写 | 13,769 (244,718 枚) | 7,488 (131,182 枚) | 5,170 (91,589 枚) | 569 (7,960 枚) | 8 (78 枚) | 534 (13,909 枚) |
| | | | 提供 | 14,736 | 8,381 | 5,350 | 354 | 18 | 633 |
| | | | 提示 | 183 | 35 | 14 | 134 | 0 | 0 |
| | | | 所蔵所在調査 | 259 | 140 | 95 | 16 | 2 | 6 |
| 書誌事項調査 | | | 2 | 1 | 1 | 0 | 0 | 0 | |
| 文書 | | 調査報告 | 3,915 | 2,345 | 1,255 | 72 | 53 | 190 | |
| | | 文献目録 | 50 | 35 | 9 | 5 | 0 | 1 | |
| | | 翻訳 | 12 | 9 | 3 | 0 | 0 | 0 | |
| 計 (件) | | 323 | — | — | — | — | — | | |
| 予測調査 | 掲載誌名 | 国政の論点 | 54 | — | — | — | — | | |
| | | レファレンス | 46 | — | — | — | — | | |
| | | 調査と情報 —ISSUE BRIEF— | 50 | — | — | — | — | | |
| | | 外国の立法 | 128 | — | — | — | — | | |
| | | 調査資料 | 45 | — | — | — | — | | |

注 1: 「予測調査」は、国会向けホームページ「調査の窓」の「刊行物」に掲載されたファイルの件数(論文数)を示すもの
 注 2: 「提供」とは、外部データベース、国会会議録検索システム等からの打出し及び当館刊行物等の提供をいう。

第2 国会サービス統計2 (図書館サービス) (平成30年度)

| | | 計 | 国会議員 | 前・元議員 | その他の国会関係者 | | |
|------------|---------------|--------------------|------------------|-----------|-----------|--------|---|
| 図書館サービス | 議員閲覧室利用者 (人) | 640 | 130 | 510 | — | | |
| | 議員研究室利用者 (人) | 1,102 | 547 | 555 | — | | |
| | 国会分館 | 議員閲覧室利用者 (人) | 1,619 | 1,619 | | — | |
| | | 来館者 (人) | 43,049 | 1,619 | | 41,430 | |
| | | 複写 | (件) | 7,607 | 3,193 | 4,414 | |
| | | (枚) | 41,106 | 19,869 | 21,237 | | |
| | | 貸出し | (点) | 16,960 | 3,876 | 13,084 | |
| | | レファレンス | (件) | 3,697 | 993 | 2,704 | |
| | 東京本館 | 複写 | (件) | 755 | 2 | 753 | |
| | | (枚) | 4,508 | 5 | 4,503 | | |
| | | 貸出し | (点) | 4,583 | 1 | — | |
| | レファレンス | (件) | 53 | 5 | 48 | | |
| | 関西館 | 複写 | (件) | 0 | 0 | 0 | |
| | | (枚) | 0 | 0 | 0 | | |
| | | 貸出し | (点) | 0 | 0 | — | |
| | レファレンス | (件) | 24 | 24 | 0 | | |
| | 国際子ども図書館 | 複写 | (件) | 0 | 0 | 0 | |
| | | (枚) | 0 | 0 | 0 | | |
| | | 貸出し | (点) | 25 | 0 | — | |
| | レファレンス | (件) | 0 | 0 | 0 | | |
| 計 | 複写 | (件) | 8,362 | 3,195 | 5,167 | | |
| | (枚) | 45,614 | 19,874 | 25,740 | | | |
| | 貸出し | (点) | 21,568 | 3,877 | 17,691 | | |
| | レファレンス | (件) | 3,774 | 1,022 | 2,752 | | |
| 電子情報提供サービス | 調査の窓 | トップページのアクセス (件) | 61,749 | — | — | — | |
| | | 刊行物 | 本年度末現在データ (ファイル) | 6,886 | — | — | — |
| | | | 追加データ (ファイル) | 323 | — | — | — |
| | | | 削除データ (ファイル) | 0 | — | — | — |
| | | | データへのアクセス (件) | 40,205 | — | — | — |
| | | 国会会議録 | 本年度末現在データ (ページ) | 1,884,604 | — | — | — |
| | | | 追加データ (ページ) | 27,246 | — | — | — |
| | | | 削除データ (ページ) | 0 | — | — | — |
| | | | 本年度末現在データ量 (GB) | 350.57 | — | — | — |
| | | テキストデータ量 (GB) | 7.80 | — | — | — | |
| | データへのアクセス (件) | 375,686 | — | — | — | | |
| | 帝国議会会議録 | 本年度末現在データ (ページ) | 297,094 | — | — | — | |
| | | 追加データ (ページ) | 0 | — | — | — | |
| | | 削除データ (ページ) | 2 | — | — | — | |
| | | 本年度末現在データ量 (GB) | 131.82 | — | — | — | |
| | テキストデータ量 (GB) | 0.27 | — | — | — | | |
| | データへのアクセス (件) | 3,330 | — | — | — | | |
| | 外部データベース | 本年度末現在提供データベース (件) | 58 | — | — | — | |
| | | 利用件数 (件) | 24,835 | — | — | — | |
| | 国会分館ホームページ | トップページのアクセス (件) | 87,711 | — | — | — | |
| 国会分館OPAC | | 本年度末現在データ (件) | 77,285 | — | — | — | |
| | | 追加データ (件) | 5,921 | — | — | — | |
| | | 削除データ (件) | 4,500 | — | — | — | |
| | | 検索 (件) | 44,059 | — | — | — | |
| 説明会 利用 | 開催 (回) | 57 | 55 | — | 2 | | |
| | 参加者 (人) | 139 | 63 | — | 76 | | |
| 参観・見学 | 東京本館 | (件) | 56 | 2 | 54 | | |
| | | (人) | 182 | 2 | 180 | | |
| | 国会分館 | (件) | 7 | 5 | 2 | | |
| | | (人) | 61 | 5 | 56 | | |
| | 関西館 | (件) | 3 | 1 | 2 | | |
| | | (人) | 16 | 7 | 9 | | |
| | 国際子ども図書館 | (件) | 4 | 4 | 0 | | |
| | | (人) | 5 | 4 | 1 | | |

注1:「複写」には、電子資料からのプリントアウトを含む。東京本館の「複写 (件)」は、マイクロ資料からの複写分を含む。
 注2:「複写」と「貸出し」は、調査及び立法考査局が行った「依頼調査」によるものを除く。
 注3:「トップページのアクセス (件)」は、コンテンツのトップページのページビュー数。「データへのアクセス (件)」は、コンテンツの各データの表示数。「利用件数」は、「調査の窓」議員専用ページにある「同意して利用する」ボタンを押した回数
 注4:「参観・見学」の件数は、参加者に複数の種別が混在する場合、主たる種別のみ「1件」とし、他の種別については「0件」とする。

第3 行政・司法各部門サービス統計 (平成30年度)

| | | | | | 計 | 東京本館 | 関西館 | 国際子ども図書館 |
|-----------|--------|-------|---------|------------|--------|--------|-----|----------|
| 図書館サービス | 複写 | 事務用 | 紙 | (件) | 2,407 | 2,273 | 133 | 1 |
| | | | | (枚) | 24,465 | 23,571 | 872 | 22 |
| | | | プリントアウト | (件) | 1,072 | 1,072 | 0 | — |
| | | | | (枚) | 9,301 | 9,301 | 0 | — |
| | | 来館申込み | | (件) | 0 | 0 | — | — |
| | | | | 紙 | (枚) | 0 | 0 | — |
| | | | マイクロ | (フィルムコマ) | 0 | 0 | — | — |
| | | | | (フィルムメートル) | 0.0 | 0.0 | — | — |
| | | | | (フィッシュ枚) | 0 | 0 | — | — |
| | | | プリントアウト | (枚) | 0 | 0 | — | — |
| | 遠隔申込み | (件) | 54 | 30 | 24 | 0 | | |
| | 相互貸出し | 来館受取り | (点) | 5,693 | 5,687 | — | 6 | |
| | | 郵送受取り | (点) | 353 | 99 | 249 | 5 | |
| | 取寄せ | (点) | 3 | 3 | — | — | | |
| | レファレンス | 計(件) | | | | 685 | 683 | 2 |
| 文書回答 | | | | 11 | 10 | 1 | 0 | |
| 電話回答 | | | | 330 | 329 | 1 | 0 | |
| 口頭回答 | | | | 344 | 344 | 0 | 0 | |
| 依頼調査 | 計(件) | | | | 36 | 36 | — | — |
| | 分析 | | | | 0 | 0 | — | — |
| | 調査 | | | | 36 | 36 | — | — |
| | 文献 | | | | 0 | 0 | — | — |
| 説明会 利用 | 開催(回) | | | | 9 | 9 | 0 | 0 |
| | 参加者(人) | | | | 1,047 | 1,047 | 0 | 0 |
| ・参観 見学 | (件) | | | | 23 | 19 | 4 | 0 |
| | (人) | | | | 188 | 162 | 14 | 12 |

注1:「東京本館」は、国会分館を含む。

注2:「依頼調査」は、調査及び立法考査局の行う一般レファレンス

注3:複写の「紙」は、提供が紙媒体となる複写で、マイクロ資料から紙への複写(電子式引伸印画)を含む。「マイクロ」はマイクロ媒体で提供される複写、「プリントアウト」は電子情報及びマイクロ資料(デジタルマイクロリーダー利用の場合に限る。)から紙への出力をいう。

注4:「参観・見学」の件数は、参加者に複数の種別が混在する場合、主たる種別のみ「1件」とし、他の種別については「0件」とする。

第4 行政・司法各部門支部図書館統計 (平成30年度)

| 支部図書館 | 利用 | | | | | | 書誌 | | |
|----------------------|---------|--------|---------|--------|------------|---------|---------|------------|--------|
| | 来館者 (人) | 貸出し | | 複写 (件) | レファレンス (件) | 相互貸借 | | 本年度末現在 (件) | 増加 (件) |
| | | (人) | (点) | | | 貸出し (点) | 借受け (点) | | |
| 計 | 159,980 | 48,068 | 122,088 | 95,673 | 22,382 | 2,386 | 6,470 | 3,291,227 | 25,821 |
| 会計検査院 | — | 2,255 | 4,343 | — | 55 | 331 | 102 | 92,839 | 2,567 |
| 人事院 | 2,236 | 1,107 | 1,772 | 155 | — | 3 | 378 | 18,057 | 560 |
| 内閣法制局 | — | 368 | 633 | — | — | 237 | 27 | 39,320 | 596 |
| 内閣府 | — | 1,788 | 3,839 | 1,726 | 1,826 | 75 | 1,177 | 96,371 | 936 |
| 日本学術会議 | 537 | 86 | 178 | — | 54 | 1 | 13 | 16,311 | 545 |
| 宮内庁 | — | 684 | 12,905 | 1,622 | 185 | 0 | 23 | 79,742 | 612 |
| 公正取引委員会 | — | 702 | 2,123 | — | 778 | 4 | 87 | 30,014 | -33 |
| 警察庁 | 910 | 284 | 538 | 250 | 759 | 30 | 569 | 30,257 | -4,081 |
| 金融庁 | — | 623 | 5,885 | — | — | 155 | 81 | 27,215 | 291 |
| 消費者庁 | — | 1,146 | 2,205 | — | 903 | 56 | 362 | 4,184 | 335 |
| 総務省 | 5,794 | 2,623 | 5,939 | — | 658 | 209 | 463 | 58,896 | 3,296 |
| 総務省統計 | 3,159 | 517 | 1,708 | 202 | 2,812 | 8 | 51 | 193,772 | -173 |
| 法務省 | 14,047 | 4,437 | 12,857 | — | 491 | 211 | 194 | 202,559 | 1,154 |
| 外務省 | 31,578 | 2,471 | 4,373 | 389 | 253 | 89 | 43 | 169,040 | 2,517 |
| 財務省 | — | 5,094 | 10,140 | — | 1,157 | 241 | 465 | 159,511 | -2,771 |
| 文部科学省 | 17,433 | 2,097 | 3,757 | 619 | 1,212 | 63 | 404 | 78,176 | 527 |
| 厚生労働省 | 3,893 | 1,398 | 4,528 | 563 | 499 | 136 | 271 | 170,203 | 3,328 |
| 農林水産省 (計) | 26,369 | 5,292 | 11,067 | 28,567 | 3,645 | 126 | 290 | 555,947 | 307 |
| 農林水産省 | 19,625 | 3,338 | 7,869 | 1,709 | 1,895 | 112 | 206 | 198,855 | 557 |
| 農林水産政策 研究所分館 | 5,449 | 256 | 1,500 | 422 | 1,172 | 3 | 81 | 171,282 | 501 |
| 農林水産技術会議 事務局つくば分館 | 1,295 | 1,698 | 1,698 | 26,436 | 578 | 11 | 3 | 185,810 | -751 |
| 林野庁 | —* | —* | —* | —* | —* | 12 | 11 | 35,648 | 1,094 |
| 経済産業省 | 12,275 | 4,226 | 10,263 | 264 | 1,119 | 137 | 584 | 115,780 | 2,059 |
| 特許庁 | 1,000 | 299 | 499 | 782 | 378 | 31 | 57 | 37,186 | -200 |
| 国土交通省 (計) | 10,615 | 2,956 | 8,766 | 2,693 | 3,499 | 186 | 406 | 373,168 | 2,890 |
| 国土交通省 | 9,917 | 1,812 | 3,039 | 838 | 1,590 | 186 | 346 | 99,111 | 1,199 |
| 国土技術政策 総合研究所分館 | — | 762 | 4,890 | 1,844 | 1,713 | 0 | 53 | 194,424 | 785 |
| 国土地理院分館 | — | 219 | 396 | — | 146 | 0 | 3 | 39,269 | 403 |
| 北海道開発局分館 | 698 | 163 | 441 | 11 | 50 | 0 | 4 | 40,364 | 503 |
| 気象庁 | 2,760 | 382 | 731 | 54,143 | 512 | 4 | 0 | 127,614 | -169 |
| 海上保安庁 (計) | 1,739 | 623 | 938 | 288 | 265 | 5 | 26 | 63,157 | 530 |
| 海上保安庁 | 1,739 | 485 | 756 | 288 | 206 | 5 | 23 | 22,960 | 331 |
| 海洋情報部分館 | — | 138 | 182 | 0 | 59 | 0 | 3 | 40,197 | 199 |
| 環境省 | 1,003 | 323 | 575 | — | 363 | 29 | 243 | 40,173 | 1,048 |
| 防衛省 | 18,077 | 2,628 | 4,224 | 400 | 160 | 4 | 41 | 75,822 | 553 |
| 最高裁判所 | 6,555 | 3,659 | 7,302 | 3,010 | 799 | 3 | 102 | 400,265 | 7,503 |

注1:「相互貸借」は、中央館との貸借数を含む。ただし、中央館の貸出数は事務用複写等館内利用のための貸出し(貸出日・返却日が同日のもの)を除く。
 注2:「農林水産省」「林野庁」のうち、*があるものは、「農林水産省」と「林野庁」の合計値を「農林水産省」に計上。
 注3:「利用」>「複写」>「気象庁」及び「農林水産技術会議事務局つくば分館」には、オンライン・ジャーナルのダウンロード(PDF等)数を含む。
 注4:書誌情報データベースの公開状況は以下のとおりである。

- ①外部ネットワークへ提供 (政府共通ネットワーク、インターネットの双方へ提供)
 厚生労働省、農林水産省、林野庁、環境省
- ②外部ネットワークへ提供 (政府共通ネットワークへ提供、インターネットへ未提供)
 会計検査院、内閣法制局、内閣府、日本学術会議、警察庁、金融庁、消費者庁、総務省、外務省、財務省、経済産業省、特許庁、国土交通省、気象庁、防衛省
- ③外部ネットワークへ提供 (政府共通ネットワークへ未提供、インターネットへ提供)
 総務省統計、法務、文部科学省、農林水産政策研究所分館、農林水産技術会議事務局つくば分館、最高裁判所
- ④外部ネットワークへ未提供 (各府省庁等の内部ネットワークへ提供)
 人事院、宮内庁、公正取引委員会、国土技術総合政策研究所分館、国土地理院分館、北海道開発局分館、海上保安庁、海洋情報部分館

注5:「施設」について、「合計面積」-「総務省」313㎡には、書庫・資料室・閲覧室を含む。「書庫」-「財務省」640㎡には、地下書庫50㎡を含む。

注6:「予算」は、各府省庁等の予算に「国会図書館支部庁費」として立目。

注7:「協議定数」は、平成30年度末現在。「職員」には、支部図書館長を含む。「協議定数」には、支部図書館長を含まない。

| 所蔵 | | | | | | 施設 | | | 予算 (千円) | 職員 | | | | 協議 定数 (人) |
|-----------|--------|-------|--------|--------|-------|---------------------------|---------------------------|------------|------------|------|----|----|-----|-----------------|
| 本年度末現在 | | | 本年度受入れ | | | 合計 面積(m ²) | 書庫 面積(m ²) | 閲覧席 (席) | | 計(人) | 専任 | 兼任 | 補助員 | |
| 図書(冊) | 雑誌(種) | 新聞(種) | 図書(冊) | 雑誌(種) | 新聞(種) | | | | | | | | | |
| 3,143,702 | 48,086 | 260 | 32,097 | 10,468 | 216 | 25,098 | 15,699 | 444 | 172,534 | 213 | 97 | 74 | 42 | 115 |
| 79,309 | 560 | 8 | 2,132 | 340 | 8 | 432 | 329 | 12 | 1,535 | 6 | 4 | 2 | 0 | 9 |
| 17,942 | 103 | 0 | 560 | 66 | 0 | 162 | 81 | 8 | 1,832 | 3 | 2 | 1 | 0 | 2 |
| 38,456 | 227 | 0 | 194 | 144 | 0 | 231 | 210 | 1 | 1,453 | 4 | 0 | 3 | 1 | 1 |
| 81,956 | 395 | 10 | 896 | 395 | 10 | 517 | 267 | 12 | 3,924 | 7 | 2 | 3 | 2 | 10 |
| 14,740 | 987 | 3 | 100 | 901 | 3 | 417 | 254 | 12 | 1,830 | 4 | 0 | 3 | 1 | 5 |
| 79,742 | 600 | 0 | 616 | 278 | 0 | 344 | 226 | 6 | 1,962 | 6 | 4 | 2 | 0 | 2 |
| 29,706 | 308 | 0 | 304 | 308 | 0 | 191 | 100 | 3 | 1,832 | 3 | 1 | 2 | 0 | 2 |
| 30,257 | 83 | 0 | 588 | 43 | 0 | 165 | 143 | 2 | 1,832 | 3 | 2 | 1 | 0 | 2 |
| 27,215 | 67 | 6 | 1,345 | 67 | 6 | 271 | 176 | 13 | 4,544 | 6 | 0 | 4 | 2 | 1 |
| 4,091 | 84 | 0 | 330 | 52 | 0 | 38 | 38 | 0 | 1,832 | 5 | 0 | 4 | 1 | 1 |
| 51,123 | 340 | 6 | 1,170 | 241 | 6 | 313 | 0 | 11 | 8,781 | 5 | 0 | 2 | 3 | 1 |
| 184,237 | 443 | 4 | 561 | 132 | 4 | 602 | 256 | 26 | 2,065 | 13 | 11 | 1 | 1 | 11 |
| 315,302 | 552 | 4 | 1,821 | 359 | 4 | 1,967 | 1,210 | 13 | 3,473 | 6 | 4 | 2 | 0 | 6 |
| 110,460 | 1,183 | 28 | 1,115 | 622 | 20 | 575 | 470 | 16 | 5,995 | 12 | 11 | 1 | 0 | 6 |
| 177,710 | 412 | 10 | 1,611 | 229 | 10 | 750 | 640 | 10 | 3,295 | 6 | 2 | 1 | 3 | 5 |
| 99,258 | 409 | 28 | 954 | 160 | 14 | 595 | 128 | 14 | 6,075 | 5 | 2 | 2 | 1 | 5 |
| 92,584 | 745 | 6 | 1,127 | 308 | 6 | 462 | 355 | 12 | 2,980 | 6 | 3 | 3 | 0 | 6 |
| 580,505 | 28,042 | 84 | 3,821 | 2,359 | 62 | 8,627 | 5,509 | 92 | 42,668 | 21 | 8 | 8 | 5 | 11 |
| 189,075 | 541 | 30 | 1,334 | 444 | 28 | 992 | 713 | 18 | 7,599 | 10 | 6 | 1 | 3 | 7 |
| 201,801 | 2,963 | 17 | 1,222 | 544 | 17 | 1,577 | 1,512 | 24 | 11,650 | 4 | 2 | 0 | 2 | 2 |
| 189,629 | 24,538 | 37 | 1,265 | 1,371 | 17 | 6,058 | 3,284 | 50 | 23,419 | 7 | 0 | 7 | 0 | 2 |
| 35,648 | 37 | 2 | 1,094 | 37 | 2 | —* | —* | —* | 2,214 | 4 | 3 | 0 | 1 | 2 |
| 107,839 | 405 | 8 | 1,464 | 287 | 8 | 841 | 607 | 28 | 7,637 | 11 | 5 | 1 | 5 | 2 |
| 37,186 | 745 | 13 | 297 | 236 | 13 | 237 | 184 | 12 | 2,513 | 7 | 0 | 4 | 3 | 1 |
| 371,133 | 4,871 | 14 | 2,644 | 1,108 | 14 | 1,524 | 1,025 | 52 | 6,118 | 22 | 4 | 11 | 7 | 11 |
| 90,895 | 394 | 14 | 1,036 | 358 | 14 | 492 | 277 | 26 | 5,180 | 6 | 1 | 2 | 3 | 5 |
| 211,376 | 2,793 | 0 | 737 | 529 | 0 | 700 | 550 | 18 | 283 | 6 | 1 | 2 | 3 | 2 |
| 37,226 | 1,480 | 0 | 536 | 142 | 0 | 247 | 198 | 4 | 165 | 5 | 2 | 2 | 1 | 2 |
| 31,636 | 204 | 0 | 335 | 79 | 0 | 85 | 0 | 4 | 490 | 5 | 0 | 5 | 0 | 2 |
| 122,674 | 4,672 | 2 | 1,676 | 267 | 2 | 1,323 | 1,114 | 12 | 1,832 | 9 | 2 | 5 | 2 | 2 |
| 34,958 | 437 | 5 | 392 | 220 | 5 | 269 | 204 | 12 | 2,834 | 5 | 3 | 2 | 0 | 3 |
| 22,960 | 133 | 4 | 340 | 81 | 4 | 99 | 70 | 6 | 1,776 | 3 | 2 | 1 | 0 | 2 |
| 11,998 | 304 | 1 | 52 | 139 | 1 | 170 | 134 | 6 | 1,058 | 2 | 1 | 1 | 0 | 1 |
| 37,099 | 101 | 1 | 1,302 | 55 | 1 | 105 | 44 | 7 | 2,568 | 6 | 0 | 3 | 3 | 2 |
| 98,582 | 77 | 7 | 354 | 53 | 7 | 930 | 694 | 40 | 3,094 | 6 | 3 | 2 | 1 | 6 |
| 283,990 | 1,201 | 11 | 3,629 | 1,201 | 11 | 3,210 | 1,435 | 18 | 45,816 | 22 | 21 | 1 | 0 | — |

第5 一般サービス統計 (平成30年度)

| | | | | 計 | 東京本館 | 関西館 | 国際子ども図書館 | | | | |
|------|--------------------|----------|--------|---------------------------|-----------|------------|-----------------------------|------------------------|------------------------|----------------------------|--------|
| 利用者 | 登録利用者等 (本年度末現在) | 個人(人) | | 483,242 (うち新規 150,096) | — | — | — | | | | |
| | | 図書館等(機関) | | 8,792 (うち新規 181) | — | — | — | | | | |
| | 計(人) | | | 791,370 | 575,756 | 72,373 | 143,241 (うち18歳未満 30,285) | | | | |
| | 閲覧利用 | 登録利用者(人) | | — | 556,542 | 62,669 | — | | | | |
| | | 当日利用者(人) | | — | 10,021 | 4,754 | — | | | | |
| | | 計(人) | | — | 566,563 | 67,423 | — | | | | |
| | 展示会・催物参加(人) | | | 72,983 | 5,310 | 3,391 | 64,282 | | | | |
| | 来館者 | 参観・見学 | 計 | (件) | 832 | 441 | 177 | 214 | | | |
| | | | | (人) | 7,827 | 3,883 | 1,559 | 2,385 (うち18歳未満 748) | | | |
| | | | 国内 | 個人 | (件) | 252 | 80 | 82 | 90 | | |
| | | | | | (人) | 1,103 | 247 | 301 | 555 (うち18歳未満 37) | | |
| | | | | 団体 | (件) | 369 | 230 | 59 | 80 | | |
| | | | | | (人) | 5,136 | 2,761 | 917 | 1,458 (うち18歳未満 711) | | |
| | | | 図書館関係者 | (件) | 58 | 25 | 20 | 13 | | | |
| | | | | (人) | 600 | 190 | 229 | 181 (うち18歳未満 0) | | | |
| | | | 地方自治体 | (件) | 18 | 7 | 4 | 7 | | | |
| | | | | (人) | 196 | 48 | 68 | 80 (うち18歳未満 0) | | | |
| | | | 海外 | (件) | 135 | 99 | 12 | 24 | | | |
| | | | | (人) | 792 | 637 | 44 | 111 (うち18歳未満 0) | | | |
| | 図書館サービス | 開館日(日) | | | — | 278 | 278 | 285 | | | |
| 閲覧 | | | (点) | 2,175,710 | 2,046,864 | 99,565 | | | | | |
| 予約 | | | (点) | 919 | — | 919 | | | | | |
| 取寄せ | | | (点) | 8,868 | 3,973 | 4,895 | | | | | |
| 複写 | | 来館申込み | 計 | (件) | 1,605,525 | 1,345,802 | 252,673 | 7,050 | | | |
| | | | | 紙 | (枚) | 7,688,052 | 6,357,122 | 1,296,126 | 34,804 | | |
| | | | | | マイクロ | (フィルムコマ) | 40,047 | 40,047 | 0 | 0 | |
| | | | | | | (フィルムメートル) | 5,440.2 | 5,440.2 | 0.0 | 0.0 | |
| | | | | | | (フィッシュ枚) | 6,827 | 6,827 | 0 | 0 | |
| | | | | プリントアウト | (枚) | 3,321,412 | 2,746,787 | 541,880 | 32,745 | | |
| | | | | 後日複写 | 後日複写 | 紙 | (件) | 697,301 | 639,198 | 53,245 (うちセルフ 46,445) | 4,858 |
| | | | | | | | (枚) | 5,552,847 | 5,049,438 | 476,643 (うちセルフ 395,859) | 26,766 |
| | | | | | | プリントアウト | (件) | 610,483 | 563,729 | 45,711 | 1,043 |
| | | | | | | | (枚) | 3,024,671 | 2,746,787 | 245,139 | 32,745 |
| デジタル | | デジタル | (件) | | | 12,332 | 11,902 | 315 | 115 | | |
| | | | 紙 | | | (枚) | 317,874 | 304,524 | 12,060 | 1,290 | |
| | | | | (フィルムコマ) | 26,223 | 26,223 | — | 0 | | | |
| | (フィルムメートル) | | | 376.8 | 376.8 | — | 0.0 | | | | |
| デジタル | デジタル | (フィッシュ枚) | 880 | 880 | — | 0 | | | | | |
| | | (撮影コマ) | 5,894 | 5,894 | — | — | | | | | |
| | | (DVD枚) | 104 | 104 | — | — | | | | | |

| | | | | 計 | 東京本館 | 関西館 | 国際子ども図書館 | |
|----------|----------------------|--------------|------------|-----------|-----------|---------|--------------------------|---|
| 複写 | 遠隔申込み | | (件) | 285,409 | 130,973 | 153,402 | 1,034 | |
| | | 紙 | (枚) | 1,817,331 | 1,003,160 | 807,423 | 6,748 | |
| | | マイクロ | (フィルムコマ) | 13,824 | 13,824 | — | 0 | |
| | | | (フィルムメートル) | 5,063.4 | 5,063.4 | — | 0.0 | |
| | | | (フィッシュ枚) | 5,947 | 5,947 | — | 0 | |
| プリントアウト | (枚) | 296,741 | 0 | 296,741 | — | | | |
| 館内電子情報提供 | 本年度末現在提供コンテンツ | ネットワーク系電子出版物 | データベース(件) | 86 | 86 | | | |
| | | 当館作成コンテンツ | データベース(件) | 22 | 22 | | | |
| | 利用者(人) | | | 1,213,038 | 1,120,296 | 75,283 | 17,459 | |
| | コンテンツトップページへのアクセス(件) | | | 1,753,713 | 1,597,280 | 127,147 | 29,286 | |
| 貸出し | 計(点) | | | 16,760 | 5,002 | 2,058 | 9,700 | |
| | 図書館間貸出し | 来館受取り | (点) | 157 | 79 | 78 | 0 | |
| | | 郵送受取り | (点) | 7,116 | 4,870 | 1,979 | 267 | |
| | 学校図書館セット貸出し | | (件) | 182 | — | — | 182 | |
| | | | (点) | 7,602 | — | — | 7,602 | |
| | 展示会出品資料貸出し | | (点) | 1,885 | 53 | 1 | 1,831 | |
| 図書館サービス | 計(件) | | | 868,107 | 777,005 | 72,731 | 18,371 (うち18歳未満2,032) | |
| | 文書回答 | 情報源・文献紹介 | | 297 | 230 | 67 | 0 (うち18歳未満—) | |
| | | 簡易な事実調査 | | 152 | 132 | 19 | 1 (うち18歳未満—) | |
| | | 特定資料の調査 | | 4,030 | 3,456 | 480 | 94 (うち18歳未満—) | |
| | | 利用案内・その他 | | 4,323 | 3,485 | 798 | 40 (うち18歳未満—) | |
| | 電話回答 | 情報源・文献紹介 | | 1,056 | 333 | 697 | 26 (うち18歳未満0) | |
| | | 簡易な事実調査 | | 412 | 131 | 272 | 9 (うち18歳未満0) | |
| | | 特定資料の調査 | | 9,896 | 485 | 9,196 | 215 (うち18歳未満0) | |
| | | 利用案内・その他 | | 13,622 | 1,422 | 11,387 | 813 (うち18歳未満1) | |
| | 口頭回答 | 情報源・文献紹介 | | 4,206 | 3,378 | 600 | 228 (うち18歳未満52) | |
| | | 簡易な事実調査 | | 881 | 734 | 80 | 67 (うち18歳未満13) | |
| | | 特定資料の調査 | | 20,766 | 17,361 | 1,843 | 1,562 (うち18歳未満359) | |
| | | 利用案内・その他 | | 808,466 | 745,858 | 47,292 | 15,316 (うち18歳未満1,607) | |
| | 依頼調査 | 計(件) | | | 88 | 88 | — | — |
| | | 分析 | | 0 | 0 | — | — | |
| | | 調査 | | 87 | 87 | — | — | |
| 文献 | | | 1 | 1 | — | — | | |
| 利用説明会 | 開催(件) | | | 149 | 24 | 88 | 37 | |
| | 参加者(人) | | | 1,521 | 108 | 1,010 | 403 (うち18歳未満388) | |

注1:「東京本館」は、国会分館を含む。
 注2:「閲覧」は、来館者の資料請求に応じて閉架書庫から出納し、提供したものをいう。
 注3:複写の「紙」は、提供が紙媒体となる複写で、マイクロ資料から紙への複写(電子式引伸印画)を含む。「マイクロ」はマイクロ媒体で提供される複写、「プリントアウト」は電子情報及びマイクロ資料(デジタルマイクロリーダー利用の場合に限る。)から紙への出力をいう。
 注4:「依頼調査」は、調査及び立法考査局の行う一般レファレンス
 注5:「館内電子情報提供」とは、施設内の利用者端末で、電子ジャーナルやオンラインデータベース、インターネット情報などを利用できるサービスをいう。
 注6:「図書館サービス」>「複写」>「遠隔申込み」の枚数には、支部図書館からの申込み枚数が含まれる。
 注7:「来館者>計」、「参観・見学」、「レファレンス」、「利用説明会」の「(うち18歳未満)」は、国際子ども図書館についてのみ計上している。
 注8:「利用者」>「来館者」>「計(人)」には、東京本館・関西館については平成27年度から参観・見学者、催物参加者及び東京本館新館1階展示室・関西館大会議室等の閲覧室以外で開催した展示会への入場者を含む。なお、国際子ども図書館は、入館手続を要せず、閲覧利用、展示会・催物への参加及び参観・見学を一度の来館で行うことができる。閲覧利用の採取方法も東京本館・関西館と異なるため、当該項目は掲載しない。
 注9:「利用者」>「来館者」>「参観・見学」の件数は、参加者に複数の種別が混在する場合、主たる種別のみ「1件」とし、他の種別については「0件」とする。

第6 電子図書館サービス統計 (平成30年度)

| コンテンツ | | データ種類 | | | | |
|---------------------|---------------------------------|------------------|----------------------|-----------------|-------------|------------|
| 国立国会図書館ホームページ | http://www.ndl.go.jp/ 以下の全コンテンツ | | データへのアクセス (件)* | | 16,078,612 | |
| | | | 1日平均データへのアクセス (件)* | | 44,051 | |
| | トップページ | | トップページのアクセス (件)* | | 3,957,703 | |
| | | | 1日平均トップページのアクセス (件)* | | 10,843 | |
| | 国立国会図書館サーチ | | 本年度末現在提供データ (件) | | 99,262,211 | |
| | | | 新規データ (件) | | 6,007,958 | |
| | | | トップページのアクセス (件)* | | 5,750,118 | |
| | | | ページビュー (件) | | 149,949,616 | |
| | | | 検索 (件)* | | 158,960,559 | |
| | うち、総合目録事業 | 総合目録ネットワークシステム | 本年度末現在データ提供館 (館) | | 67 | |
| | | | 基本書誌データ | 本年度末現在提供データ (件) | | 7,398,669 |
| | | | | 新規データ (件) | | 174,800 |
| | | | 総書誌データ | 本年度末現在提供データ (件) | | 48,173,217 |
| | | | | 新規データ (件) | | 2,009,158 |
| | | 全国新聞総合目録データベース | 本年度末現在データ提供館 (館) | | 1,197 | |
| | | | 基本書誌データ | 本年度末現在提供データ (件) | | 10,892 |
| | | | | 新規データ (件) | | -16 |
| | | | 総書誌データ | 本年度末現在提供データ (件) | | 44,567 |
| | | 新規データ (件) | | -8 | | |
| | | 児童書総合目録 | 本年度末現在データ提供館 (館) | | 7 | |
| 基本書誌データ | | | 本年度末現在提供データ (件) | | 264,326 | |
| | 新規データ (件) | | 100 | | | |
| 総書誌データ | 本年度末現在提供データ (件) | | 721,053 | | | |
| | 新規データ (件) | | 6,500 | | | |
| 点字図書・録音図書 全国総合目録 | 本年度末現在データ提供館 (館) | | 238 | | | |
| | 書誌データ | 本年度末現在提供データ (件) | | 113,727 | | |
| | | 新規データ (件) | | 438 | | |
| 東日本大震災アーカイブ | | 本年度末現在提供データ (件) | メタデータ (件) | 4,185,691 | | |
| | | | コンテンツ (点) | インターネット公開 | 45,476 | |
| | | 館内限定提供 | | 1,427 | | |
| | | 新規データ (件) | メタデータ (件) | 421,490 | | |
| | | | コンテンツ (点) | インターネット公開 | 1,015 | |
| | | 館内限定提供 | | 256 | | |
| | | ページビュー (件) | 979,870 | | | |
| 国立国会図書館オンライン | | 本年度末現在提供データ (件) | | 30,963,984 | | |
| | | 新規データ (件) | | 787,088 | | |
| | | トップページのアクセス (件)* | | 5,594,525 | | |
| | | 検索 (件)* | | 20,924,617 | | |
| 書誌情報 | NDL-Bib | トップページのアクセス (件) | | 76,529 | | |
| | | 書誌ダウンロード (件) | | 272,746 | | |

| コンテンツ | | データ種類 | | |
|-------------------|-------------------|---------------------|------------------|------------|
| 国立国会図書館ホームページ | 典拠情報 | Web NDL Authorities | 本年度末現在提供データ (件) | 1,286,309 |
| | | | 新規データ (件) | 27,104 |
| | | | トップページのアクセス (件) | 464,208 |
| | | | ページビュー (件) | 4,653,755 |
| | | | 検索 (件) | 1,849,567 |
| | 主題情報 | 電子展示会 | 本年度末現在提供テーマ (件) | 34 |
| | | | 追加テーマ (件) | 1 |
| | | | 削除テーマ (件) | 0 |
| | | | 本年度末現在提供画像 (点) | 26,410 |
| | | | 追加画像 (点) | 0 |
| | | | 削除画像 (点) | 0 |
| | | | トップページのアクセス (件)* | 186,486 |
| | | | データへのアクセス (件)* | 4,356,648 |
| | | リサーチ・ナビ | 本年度末現在提供データ (件) | 6,077 |
| | | | 追加データ (件) | 151 |
| | | | 削除データ (件) | 224 |
| | | | ページビュー (件) | 63,399,826 |
| | | | 検索 (件) | 428,089 |
| | | 主題書誌 | 本年度末現在提供テーマ (件) | 11 |
| | | | 追加テーマ (件) | 0 |
| 削除テーマ (件) | | | 0 | |
| 本年度末現在提供データ (件) | | | 371,770 | |
| 新規データ (件) | | | 12,555 | |
| ページビュー (件) | | | 18,655,048 | |
| 調べ方案内 | | | 本年度末現在提供データ (件) | 1,306 |
| | 追加データ (件) | | 50 | |
| | 削除データ (件) | | 63 | |
| | ページビュー (件) | | 7,161,058 | |
| 憲政資料室の所蔵資料 | 本年度末現在提供データ (件) | | 1,129 | |
| | 追加データ (件) | | 51 | |
| | 削除データ (件) | 0 | | |
| | ページビュー (件) | 1,107,107 | | |
| アジア諸国の情報をさがす | 本年度末現在提供データ (件) | 1,431 | | |
| | 追加データ (件) | 41 | | |
| | 削除データ (件) | 0 | | |
| | ページビュー (件) | 1,544,488 | | |
| 日本法令索引 | 本年度末現在提供索引データ (件) | 531,230 | | |
| | 追加索引データ (件) | 6,128 | | |
| | 削除索引データ (件) | 0 | | |
| | トップページのアクセス (件) | 258,044 | | |
| 日本法令索引 [明治前期編] | 本年度末現在提供索引データ (件) | 44,495 | | |
| | 追加索引データ (件) | 0 | | |
| | 削除索引データ (件) | 0 | | |
| | トップページのアクセス (件) | 99,958 | | |

| コンテンツ | | データ種類 | | | |
|----------------------|-------------------|-----------------------|-----------------|------------|-----------|
| 主題情報 | カレントアウェアネス・ポータル | 本年度末現在提供データ (件) | | 32,008 | |
| | | 追加データ (件) | | 2,049 | |
| | | 削除データ (件) | | 0 | |
| | | トップページのアクセス (件) | | 626,851 | |
| | | データへのアクセス (件) | | 7,124,543 | |
| | レファレンス協同データベース | 本年度末現在データ提供館 (館) | | 805 | |
| | | 本年度末現在提供データ (件) | | 224,644 | |
| | | 新規データ (件) | | 18,686 | |
| | | トップページのアクセス (件) | | 943,835 | |
| | | 検索 (件) | | 25,165,095 | |
| | | データへのアクセス (件) | | 36,453,534 | |
| | 全文データベース | 国立国会図書館 デジタルコレクション | (計) | | 3,929,535 |
| 本年度末現在 提供データ (点) | | | インターネット提供 | 1,574,119 | |
| | | | 図書館送信参加館内限定提供 | 1,510,004 | |
| | | | NDL 館内限定提供 | 845,412 | |
| 新規データ (点) | | | インターネット提供 | 88,124 | |
| | | | 図書館送信参加館内限定提供 | -2,505 | |
| | | | NDL 館内限定提供 | 65,063 | |
| 本年度末現在 提供データ量(TB) | | | インターネット提供 | 23.79 | |
| | | | 図書館送信参加館内限定提供 | 87.74 | |
| | | | NDL 館内限定提供 | 37.09 | |
| 新規データ量(TB) | | | インターネット提供 | 0.78 | |
| | | | 図書館送信参加館内限定提供 | 1.17 | |
| | | | NDL 館内限定提供 | 0.21 | |
| 検索 (件) | | | 17,890,589 | | |
| データへの アクセス (件) | | | インターネットから | 59,019,095 | |
| | | | 送信先館内から | 658,149 | |
| | | | NDL 館内から | 6,557,263 | |
| 視覚障害者等への提供 | | | 本年度末現在提供データ (点) | | 21,290 |
| | | | 新規データ (点) | | 5,096 |
| | | データへのアクセス (件) | | 432,521 | |
| WARP | 本年度末現在提供タイトル (件) | | 12,135 | | |
| | 新規タイトル (件) | | 388 | | |
| | 本年度末現在提供データ (件) | | 158,050 | | |
| | 新規データ (件) | | 18,533 | | |
| | 本年度末現在データ量 (TB) | | 1,403.0 | | |
| | 新規データ量 (TB) | | 250.1 | | |
| | データへのアクセス (件) | | 455,829 | | |
| 国会会議録 | 本年度末現在提供データ (ページ) | | 1,884,604 | | |
| | 追加データ (ページ) | | 27,246 | | |
| | 削除データ (ページ) | | 0 | | |
| | 本年度末現在データ量 (GB) | | 350.57 | | |
| | テキストデータ量 (GB) | | 7.80 | | |
| データへのアクセス (件) | | 7,707,153 | | | |

| コンテンツ | | | データ種類 | |
|-----------------|------------------------------------|--------|--------------------|-----------|
| 国立国会図書館ホームページ | 全文データベース | 帝国議会議録 | 本年度末現在提供データ (ページ) | 297,094 |
| | | | 追加データ (ページ) | 0 |
| | | | 削除データ (ページ) | 2 |
| | | | 本年度末現在データ量 (GB) | 131.82 |
| | | | テキストデータ量 (GB) | 0.27 |
| | | | データへのアクセス (件) | 3,284,633 |
| 国際子ども図書館ホームページ | http://www.kodomo.go.jp/ 以下の全コンテンツ | | データへのアクセス (件)* | 2,196,791 |
| | トップページ | | 1日平均データへのアクセス (件)* | 6,019 |
| | | | トップページのアクセス (件)* | 322,099 |
| | 主題情報 | | 電子展示会 | |
| | | | 本年度末現在提供テーマ (件) | 13 |
| | | | 追加テーマ (件) | 0 |
| | | | 削除テーマ (件) | 0 |
| | | | 本年度末現在提供画像 (点) | 30,225 |
| | | | 追加画像 (点) | 0 |
| | | | 削除画像 (点) | 0 |
| | | | トップページのアクセス (件)* | 40,869 |
| | 学校図書館セット貸出し用資料解題 | | データへのアクセス (件) | 537,761 |
| | | | 本年度末現在提供データ (件) | 584 |
| | | | 追加データ (件) | 34 |
| | | | 削除データ (件) | 34 |
| | 子どもの本に関するニュース | | トップページのアクセス (件) | 1,392 |
| | | | 本年度末現在提供テーマ (件) | 952 |
| | | | 追加テーマ (件) | 141 |
| 削除テーマ (件) | | | 0 | |
| トップページのアクセス (件) | | | 15,132 | |

- 注1: 「トップページのアクセス (件)」は、コンテンツのトップページのページビュー数。「データへのアクセス (件)」は、コンテンツの各データ (HTML ページ・PDF ファイル・DOC ファイル等) の表示数。ただし、「国立国会図書館デジタルコレクション」では書誌データへのアクセス数、「WARP」では収集個体へのアクセス数をいう。「ページビュー」は、閲覧されたページ数。当該コンテンツに含まれる全てのページへのアクセス数。*があるものは、日本語版経由と外国語版経由の両方を含む。
- 注2: 総合目録事業の「基本書誌データ」と「総書誌データ」の「新規データ (件)」は、当館作成書誌及び過去に登録された後に削除された書誌が同一書誌 ID を持って再登録される場合を含まない。
- 注3: 新規とは、本年度末現在提供データ数から前年度末現在提供データ数を引いた数
- 注4: 「国立国会図書館オンライン」> 「トップページのアクセス (件)」及び「検索 (件)」は、館内からのアクセス数を含む。
- 注5: 「国立国会図書館デジタルコレクション」の「図書館送信参加館内限定提供」は、図書館向けデジタル化資料送信サービス参加館内及び NDL 館内で提供されるものをいう。
- 注6: 「国立国会図書館デジタルコレクション」の「NDL 館内限定提供」には、歴史的音源配信提供サービスの「NDL 館内・歴史的音源配信先館内限定提供」分を含む。また、平成 27 年度から、図書館向けデジタル化資料送信サービス参加館内で提供されるものを含まない。
- 注7: 「国立国会図書館デジタルコレクション」> 「データへのアクセス (件)」> 「送信先館内から」は、図書館向けデジタル化資料送信サービス参加館及び歴史的音源配信提供サービス参加館から各コンテンツ種別の全資料 (インターネット公開、図書館送信対象、館内限定を全て含む。) の書誌情報画面へのアクセス数
- 注8: 「国立国会図書館デジタルコレクション」の「本年度末現在提供データ」及び「新規データ」の点数には、上位書誌 (メタデータのみ) のデータも含む。

第7 図書館資料受入・所蔵統計 (平成30年度)

| | | 本年度末 現在所蔵 | 資料受入れ | | | | | | |
|----------|-------------|--------------|------------|---------|---------|-------------------|---------|---------|---------|
| | | | 本年度 受入れ | 購入 | | 納入 (24条・24条の2) | 納入(25条) | | |
| | | | | 国内 | 外国 | | 有償 | 無償 | |
| 第一種資料 | 計(点) | 44,187,016 | 777,196 | 34,969 | 108,468 | 115,433 | 150,455 | 297,685 | |
| | 図書 | 計(点) | 11,354,294 | 201,118 | 18,640 | 23,688 | 32,735 | 80,994 | 30,860 |
| | | 和漢書(点) | 8,513,039 | 176,487 | 18,552 | 4,301 | 31,894 | 80,583 | 30,508 |
| | | 洋書(点) | 2,841,255 | 24,631 | 88 | 19,387 | 841 | 411 | 352 |
| | 逐次刊行物 | 計(点) | 18,545,031 | 502,024 | 15,779 | 83,632 | 78,252 | 36,294 | 262,533 |
| | | 雑誌計(点) | 12,350,578 | 300,935 | 15,655 | 27,034 | 72,737 | 26,324 | 142,165 |
| | | 国内雑誌(点) | 8,461,286 | 259,615 | 15,655 | 0 | 72,737 | 26,324 | 142,164 |
| | | 外国雑誌(点) | 3,889,292 | 41,320 | 0 | 27,034 | 0 | 0 | 1 |
| | | 新聞計(点) | 6,194,453 | 201,089 | 124 | 56,598 | 5,515 | 9,970 | 120,368 |
| | | 国内新聞(点) | 4,137,744 | 136,019 | 124 | 0 | 5,515 | 9,970 | 120,368 |
| | | 外国新聞(点) | 2,056,709 | 65,070 | 0 | 56,598 | 0 | 0 | 0 |
| | マイクロ資料 | 計(点) | 9,137,645 | 13,780 | 224 | 162 | 0 | 743 | 631 |
| | | マイクロフィルム(点) | 622,306 | 4,009 | 224 | 162 | 0 | 743 | 20 |
| | | マイクロフィッシュ(点) | 8,215,231 | 9,771 | 0 | 0 | 0 | 0 | 611 |
| | | その他(点) | 300,108 | 0 | 0 | 0 | 0 | 0 | 0 |
| | 映像資料 | 計(点) | 365,598 | 11,589 | 1 | 0 | 275 | 10,247 | 843 |
| | | ビデオディスク(点) | 189,617 | 11,377 | 1 | 0 | 272 | 10,247 | 839 |
| | | ビデオカセット(点) | 15,132 | 9 | 0 | 0 | 3 | 0 | 4 |
| | | スライド(点) | 160,849 | 203 | 0 | 0 | 0 | 0 | 0 |
| | 録音資料 | 計(点) | 762,661 | 16,053 | 2 | 0 | 95 | 14,669 | 1,200 |
| | | オーディオディスク(点) | 714,531 | 15,966 | 2 | 0 | 45 | 14,662 | 1,170 |
| | | カセットテープ(点) | 27,498 | 87 | 0 | 0 | 50 | 7 | 30 |
| | | その他(点) | 20,632 | 0 | 0 | 0 | 0 | 0 | 0 |
| | 機械可読資料 | 計(点) | 157,533 | 6,654 | 41 | 89 | 1,917 | 3,065 | 1,267 |
| | | 光ディスク(点) | 153,967 | 6,459 | 39 | 87 | 1,914 | 3,002 | 1,145 |
| | | ICカード(点) | 2,044 | 195 | 2 | 2 | 3 | 63 | 122 |
| | | その他(点) | 1,522 | 0 | 0 | 0 | 0 | 0 | 0 |
| | 地図資料 | 地図(点) | 580,608 | 7,208 | 1 | 896 | 1,835 | 2,654 | 19 |
| | 楽譜資料 | 楽譜(点) | 20,285 | 788 | 0 | 0 | 0 | 787 | 1 |
| | カード式資料 | カード式資料(点) | 40,672 | 35 | 0 | 0 | 5 | 23 | 6 |
| 静止画像資料 | 計(点) | 161,549 | 1,475 | 5 | 0 | 24 | 82 | 26 | |
| | 絵画(点) | 33,438 | 108 | 5 | 0 | 11 | 65 | 21 | |
| | ポスター(点) | 55,544 | 1,330 | 0 | 0 | 0 | 0 | 0 | |
| | 絵葉書(点) | 53,417 | 37 | 0 | 0 | 13 | 17 | 5 | |
| | その他(点) | 19,150 | 0 | 0 | 0 | 0 | 0 | 0 | |
| 博士論文 | 博士論文(点) | 596,153 | 1,344 | 0 | 0 | 0 | 0 | 0 | |
| 文書類 | 文書類(点) | 409,666 | 13,614 | 276 | 0 | 0 | 0 | 0 | |
| 点字・大活字資料 | 計(点) | 43,525 | 1,514 | 0 | 1 | 295 | 897 | 299 | |
| | 点字図書(点) | 39,246 | 1,439 | 0 | 1 | 280 | 837 | 299 | |
| | 大活字図書(点) | 4,279 | 75 | 0 | 0 | 15 | 60 | 0 | |
| その他 | その他(点) | 2,011,796 | 0 | 0 | 0 | 0 | 0 | 0 | |
| 第二種資料 | 計(点) | 1,639,564 | 320,250 | 110,249 | 17,701 | 117,422 | 443 | 38,780 | |
| | 立法資料(点) | 807,127 | 54,432 | 22,774 | 14,079 | 9,568 | 3 | 1,115 | |
| | 国会分館用資料(点) | 259,544 | 60,797 | 32,740 | 1,553 | 995 | 0 | 2,236 | |
| | 開架閲覧用資料(点) | 217,063 | 84,038 | 51,890 | 2,017 | 1,819 | 1 | 25,323 | |
| | 貸出用資料(点) | 9,980 | 502 | 324 | 17 | 0 | 0 | 0 | |
| | 執務参考資料(点) | 222,837 | 2,511 | 812 | 35 | 123 | 0 | 344 | |
| | 国際交換用資料(点) | 123,013 | 117,970 | 1,709 | 0 | 104,917 | 439 | 9,762 | |
| | 図書館協力用資料(点) | 0 | 0 | 0 | 0 | 0 | 0 | 0 | |

| 寄託資料 | 寄託者 | 本年度末 現在所蔵 | 資料受入れ | | | 資料管理 | | |
|-----------|--------|--------------|------------|-----------|--------------|--------|--------|--------------|
| | | | 本年度 受入れ | 本年度 減少 | 前年度末 現在所蔵 | 東京本館 | 関西館 | 国際子ども 図書館 |
| | | | 計(点) | 94,699 | 1,471 | 1,453 | 94,681 | 49,129 |
| 日本新聞協会 | 59,264 | 1,294 | 0 | 57,970 | 13,694 | 45,570 | 0 | |
| 明石元二郎等28件 | 35,435 | 177 | 1,453 | 36,711 | 35,435 | 0 | 0 | |

| 資料受入れ | | | | | | 本年度 減 少 | 前年度末 現在所蔵 | 資料管理 | | | |
|--------|--------|--------|-------|----|-------|------------|--------------|------------|------------|--------------|-------------|
| 寄贈 | | 国際交換 | 変更 | 移管 | 生産 | | | 供用 | | | 物品管理 官所管 |
| 国内 | 外国 | | | | | | | 東京本館 | 関西館 | 国際子ども 図書館 | |
| 27,190 | 10,989 | 24,320 | 4,633 | 0 | 3,054 | 16,630 | 43,426,450 | 28,463,001 | 14,438,294 | 623,778 | 661,943 |
| 8,152 | 2,988 | 2,828 | 233 | 0 | 0 | 1,227 | 11,154,403 | 6,969,428 | 3,917,158 | 421,735 | 45,973 |
| 8,086 | 1,605 | 750 | 208 | 0 | 0 | 993 | 8,337,545 | 5,301,308 | 2,834,774 | 336,055 | 40,902 |
| 66 | 1,383 | 2,078 | 25 | 0 | 0 | 234 | 2,816,858 | 1,668,120 | 1,082,384 | 85,680 | 5,071 |
| 2,525 | 7,584 | 12,309 | 3,009 | 0 | 107 | 13,931 | 18,056,938 | 11,970,944 | 5,895,864 | 107,544 | 570,679 |
| 2,485 | 5,467 | 8,715 | 246 | 0 | 107 | 1,207 | 12,050,850 | 7,094,568 | 4,839,404 | 107,544 | 309,062 |
| 2,485 | 3 | 0 | 140 | 0 | 107 | 714 | 8,202,385 | 5,995,573 | 2,126,771 | 96,869 | 242,073 |
| 0 | 5,464 | 8,715 | 106 | 0 | 0 | 493 | 3,848,465 | 1,098,995 | 2,712,633 | 10,675 | 66,989 |
| 40 | 2,117 | 3,594 | 2,763 | 0 | 0 | 12,724 | 6,006,088 | 4,876,376 | 1,056,460 | 0 | 261,617 |
| 40 | 0 | 0 | 2 | 0 | 0 | 11,692 | 4,013,417 | 4,101,623 | 26,847 | 0 | 9,274 |
| 0 | 2,117 | 3,594 | 2,761 | 0 | 0 | 1,032 | 1,992,671 | 774,753 | 1,029,613 | 0 | 252,343 |
| 74 | 8 | 9,152 | 0 | 0 | 2,786 | 1,460 | 9,125,325 | 5,121,432 | 3,961,639 | 38,000 | 16,574 |
| 74 | 0 | 0 | 0 | 0 | 2,786 | 181 | 618,478 | 303,129 | 316,082 | 2,076 | 1,019 |
| 0 | 8 | 9,152 | 0 | 0 | 0 | 1,279 | 8,206,739 | 4,566,761 | 3,596,991 | 35,924 | 15,555 |
| 0 | 0 | 0 | 0 | 0 | 0 | 0 | 300,108 | 251,542 | 48,566 | 0 | 0 |
| 223 | 0 | 0 | 0 | 0 | 0 | 0 | 354,009 | 340,510 | 3,315 | 9,330 | 12,443 |
| 18 | 0 | 0 | 0 | 0 | 0 | 0 | 178,240 | 165,229 | 3,070 | 9,078 | 12,240 |
| 2 | 0 | 0 | 0 | 0 | 0 | 0 | 15,123 | 14,635 | 245 | 252 | 0 |
| 203 | 0 | 0 | 0 | 0 | 0 | 0 | 160,646 | 160,646 | 0 | 0 | 203 |
| 83 | 0 | 0 | 4 | 0 | 0 | 2 | 746,610 | 710,821 | 36,899 | 3,499 | 11,442 |
| 83 | 0 | 0 | 4 | 0 | 0 | 2 | 698,567 | 699,659 | 228 | 3,267 | 11,377 |
| 0 | 0 | 0 | 0 | 0 | 0 | 0 | 27,411 | 10,992 | 16,209 | 232 | 65 |
| 0 | 0 | 0 | 0 | 0 | 0 | 0 | 20,632 | 170 | 20,462 | 0 | 0 |
| 70 | 6 | 30 | 8 | 0 | 161 | 2 | 150,881 | 123,203 | 25,953 | 6,910 | 1,467 |
| 69 | 6 | 30 | 6 | 0 | 161 | 2 | 147,510 | 119,799 | 25,876 | 6,902 | 1,390 |
| 1 | 0 | 0 | 2 | 0 | 0 | 0 | 1,849 | 1,960 | 59 | 2 | 23 |
| 0 | 0 | 0 | 0 | 0 | 0 | 0 | 1,522 | 1,444 | 18 | 6 | 54 |
| 43 | 402 | 0 | 1,358 | 0 | 0 | 8 | 573,408 | 578,899 | 817 | 0 | 892 |
| 0 | 0 | 0 | 0 | 0 | 0 | 0 | 19,497 | 19,444 | 0 | 312 | 529 |
| 1 | 0 | 0 | 0 | 0 | 0 | 0 | 40,637 | 29,245 | 0 | 11,426 | 1 |
| 1,336 | 1 | 1 | 0 | 0 | 0 | 0 | 160,074 | 139,864 | 301 | 21,311 | 73 |
| 4 | 1 | 1 | 0 | 0 | 0 | 0 | 33,330 | 11,840 | 221 | 21,306 | 71 |
| 1,330 | 0 | 0 | 0 | 0 | 0 | 0 | 54,214 | 55,540 | 1 | 3 | 0 |
| 2 | 0 | 0 | 0 | 0 | 0 | 0 | 53,380 | 53,415 | 0 | 0 | 2 |
| 0 | 0 | 0 | 0 | 0 | 0 | 0 | 19,150 | 19,069 | 79 | 2 | 0 |
| 1,344 | 0 | 0 | 0 | 0 | 0 | 0 | 594,809 | 0 | 595,756 | 0 | 397 |
| 13,338 | 0 | 0 | 0 | 0 | 0 | 0 | 396,052 | 408,249 | 592 | 0 | 825 |
| 1 | 0 | 0 | 21 | 0 | 0 | 0 | 42,011 | 39,457 | 0 | 3,711 | 357 |
| 1 | 0 | 0 | 21 | 0 | 0 | 0 | 37,807 | 35,463 | 0 | 3,426 | 357 |
| 0 | 0 | 0 | 0 | 0 | 0 | 0 | 4,204 | 3,994 | 0 | 285 | 0 |
| 0 | 0 | 0 | 0 | 0 | 0 | 0 | 2,011,796 | 2,011,505 | 0 | 0 | 291 |
| 32,485 | 169 | 60 | 1,597 | 0 | 1,344 | 302,535 | 1,621,849 | 1,182,444 | 208,603 | 54,953 | 193,564 |
| 5,990 | 163 | 44 | 696 | 0 | 0 | 36,756 | 789,451 | 783,638 | 0 | 0 | 23,489 |
| 23,245 | 1 | 0 | 27 | 0 | 0 | 56,362 | 255,109 | 256,783 | 0 | 0 | 2,761 |
| 2,690 | 3 | 16 | 268 | 0 | 11 | 89,972 | 222,997 | 125,638 | 31,687 | 48,850 | 10,888 |
| 0 | 0 | 0 | 0 | 0 | 161 | 57 | 9,535 | 0 | 4,212 | 5,616 | 152 |
| 0 | 0 | 0 | 25 | 0 | 1,172 | 1,208 | 221,534 | 16,385 | 172,704 | 487 | 33,261 |
| 560 | 2 | 0 | 581 | 0 | 0 | 118,180 | 123,223 | 0 | 0 | 0 | 123,013 |
| 0 | 0 | 0 | 0 | 0 | 0 | 0 | 0 | 0 | 0 | 0 | 0 |

注1:「東京本館」は、国会分館を含む。

注2:「変更」は資料の細分類、種類もしくは品目または数量を変更する場合

「移管」は資料の管理換をし、または受ける場合

「生産」は館が生産した資料を受け入れる場合

「納入(25条)無償」は発行者(納入義務者)による寄贈

「寄贈」は発行者(納入義務者)以外による寄贈を指す。

注3:「前年度末現在所蔵」は、物品管理簿記載の所蔵点数による。

第 8 国際交換資料統計 (平成 30 年度)

| 交換相手先 | 図 書 (点) | | | | | | 逐次刊行物 (点) | | | | | |
|-------------------|---------|-------|-------|--------|-------|--------|-----------|-------|--------|--------|-------|--------|
| | 受入れ | | | 送 付 | | | 受入れ | | | 送 付 | | |
| | 官庁出版物 | 一般出版物 | 計 | 官庁出版物 | 一般出版物 | 計 | 官庁出版物 | 一般出版物 | 計 | 官庁出版物 | 一般出版物 | 計 |
| 計 | 8,682 | 1,231 | 9,913 | 12,579 | 954 | 13,533 | 14,202 | 163 | 14,365 | 20,786 | 3,115 | 23,901 |
| 国際機関計 | 428 | 0 | 428 | 9 | 0 | 9 | 429 | 1 | 430 | 4 | 0 | 4 |
| 国際連合 (UN) | 47 | 0 | 47 | 9 | 0 | 9 | 201 | 0 | 201 | 3 | 0 | 3 |
| 国際連合食料農業機関 (FAO) | 11 | 0 | 11 | 0 | 0 | 0 | 14 | 0 | 14 | 0 | 0 | 0 |
| 国際民間航空機関 (ICAO) | 0 | 0 | 0 | 0 | 0 | 0 | 2 | 0 | 2 | 0 | 0 | 0 |
| 国際労働機関 (ILO) | 4 | 0 | 4 | 0 | 0 | 0 | 8 | 0 | 8 | 0 | 0 | 0 |
| 世界保健機構 (WHO) | 8 | 0 | 8 | 0 | 0 | 0 | 42 | 0 | 42 | 0 | 0 | 0 |
| 世界貿易機関 (WTO) | 6 | 0 | 6 | 0 | 0 | 0 | 24 | 0 | 24 | 0 | 0 | 0 |
| 世界銀行 (World Bank) | 0 | 0 | 0 | 0 | 0 | 0 | 6 | 0 | 6 | 0 | 0 | 0 |
| 経済協力開発機構 (OECD) | 350 | 0 | 350 | 0 | 0 | 0 | 108 | 0 | 108 | 0 | 0 | 0 |
| 欧州連合 (EU) | 1 | 0 | 1 | 0 | 0 | 0 | 3 | 0 | 3 | 0 | 0 | 0 |
| 国際機関 (その他) | 1 | 0 | 1 | 0 | 0 | 0 | 21 | 1 | 22 | 1 | 0 | 1 |
| アフリカ計 | 0 | 0 | 0 | 4 | 0 | 4 | 9 | 0 | 9 | 217 | 12 | 229 |
| エジプト・アラブ共和国 | 0 | 0 | 0 | 4 | 0 | 4 | 9 | 0 | 9 | 172 | 0 | 172 |
| ジンバブエ共和国 | 0 | 0 | 0 | 0 | 0 | 0 | 0 | 0 | 0 | 4 | 0 | 4 |
| タンザニア連合共和国 | 0 | 0 | 0 | 0 | 0 | 0 | 0 | 0 | 0 | 4 | 0 | 4 |
| ナイジェリア連邦共和国 | 0 | 0 | 0 | 0 | 0 | 0 | 0 | 0 | 0 | 29 | 12 | 41 |
| モロッコ王国 | 0 | 0 | 0 | 0 | 0 | 0 | 0 | 0 | 0 | 4 | 0 | 4 |
| 南アフリカ共和国 | 0 | 0 | 0 | 0 | 0 | 0 | 0 | 0 | 0 | 4 | 0 | 4 |
| 北アメリカ計 | 7,159 | 194 | 7,353 | 6,130 | 36 | 6,166 | 635 | 17 | 652 | 6,623 | 354 | 6,977 |
| アメリカ合衆国 (米国) | 7,159 | 193 | 7,352 | 6,125 | 36 | 6,161 | 621 | 9 | 630 | 4,664 | 297 | 4,961 |
| カナダ | 0 | 0 | 0 | 5 | 0 | 5 | 0 | 8 | 8 | 1,939 | 38 | 1,977 |
| キューバ共和国 | 0 | 1 | 1 | 0 | 0 | 0 | 1 | 0 | 1 | 0 | 19 | 19 |
| コスタリカ共和国 | 0 | 0 | 0 | 0 | 0 | 0 | 10 | 0 | 10 | 0 | 0 | 0 |
| ドミニカ共和国 | 0 | 0 | 0 | 0 | 0 | 0 | 0 | 0 | 0 | 20 | 0 | 20 |
| メキシコ合衆国 | 0 | 0 | 0 | 0 | 0 | 0 | 3 | 0 | 3 | 0 | 0 | 0 |
| 南アメリカ計 | 0 | 0 | 0 | 0 | 0 | 0 | 0 | 0 | 0 | 15 | 0 | 15 |
| ブラジル連邦共和国 | 0 | 0 | 0 | 0 | 0 | 0 | 0 | 0 | 0 | 15 | 0 | 15 |
| アジア計 | 344 | 597 | 941 | 4,450 | 403 | 4,853 | 8,378 | 121 | 8,499 | 8,964 | 2,079 | 11,043 |
| イスラエル国 | 0 | 0 | 0 | 0 | 0 | 0 | 0 | 0 | 0 | 4 | 0 | 4 |
| イラン・イスラム共和国 | 0 | 0 | 0 | 29 | 2 | 31 | 0 | 0 | 0 | 2 | 2 | 4 |
| インド | 0 | 0 | 0 | 0 | 0 | 0 | 27 | 0 | 27 | 10 | 0 | 10 |
| インドネシア共和国 | 0 | 0 | 0 | 0 | 0 | 0 | 0 | 0 | 0 | 13 | 0 | 13 |
| シンガポール共和国 | 0 | 34 | 34 | 0 | 0 | 0 | 13 | 0 | 13 | 19 | 0 | 19 |
| スリランカ民主主義共和国 | 0 | 0 | 0 | 1 | 0 | 1 | 3 | 0 | 3 | 2 | 0 | 2 |
| タイ王国 | 20 | 12 | 32 | 3 | 0 | 3 | 111 | 0 | 111 | 111 | 4 | 115 |
| 大韓民国 | 260 | 209 | 469 | 955 | 163 | 1,118 | 568 | 10 | 578 | 3,192 | 539 | 3,731 |
| 台湾 | 52 | 23 | 75 | 3,122 | 22 | 3,144 | 489 | 4 | 493 | 3,160 | 166 | 3,326 |
| 中華人民共和国 | 11 | 197 | 208 | 251 | 105 | 356 | 6,790 | 66 | 6,856 | 2,045 | 1,273 | 3,318 |
| 朝鮮民主主義人民共和国 | 0 | 22 | 22 | 0 | 0 | 0 | 64 | 0 | 64 | 91 | 20 | 111 |
| フィリピン共和国 | 0 | 27 | 27 | 25 | 1 | 26 | 1 | 0 | 1 | 114 | 55 | 169 |
| ブータン王国 | 0 | 0 | 0 | 0 | 0 | 0 | 0 | 0 | 0 | 1 | 0 | 1 |
| ベトナム社会主義共和国 | 0 | 58 | 58 | 41 | 87 | 128 | 227 | 41 | 268 | 160 | 20 | 180 |
| マレーシア | 0 | 0 | 0 | 0 | 0 | 0 | 0 | 0 | 0 | 20 | 0 | 20 |
| ミャンマー連邦共和国 | 0 | 0 | 0 | 22 | 16 | 38 | 85 | 0 | 85 | 20 | 0 | 20 |
| モンゴル国 | 1 | 15 | 16 | 1 | 7 | 8 | 0 | 0 | 0 | 0 | 0 | 0 |
| ヨーロッパ計 | 751 | 440 | 1,191 | 1,978 | 513 | 2,491 | 4,680 | 23 | 4,703 | 4,769 | 663 | 5,432 |
| アゼルバイジャン共和国 | 1 | 15 | 16 | 29 | 4 | 33 | 21 | 0 | 21 | 6 | 0 | 6 |
| アルメニア共和国 | 0 | 0 | 0 | 0 | 2 | 2 | 0 | 0 | 0 | 0 | 0 | 0 |
| ウクライナ | 4 | 21 | 25 | 74 | 4 | 78 | 39 | 0 | 39 | 101 | 52 | 153 |
| ウズベキスタン共和国 | 0 | 0 | 0 | 0 | 0 | 0 | 0 | 0 | 0 | 11 | 0 | 11 |
| オーストリア共和国 | 2 | 0 | 2 | 0 | 0 | 0 | 0 | 0 | 0 | 14 | 0 | 14 |
| オランダ王国 | 0 | 0 | 0 | 262 | 98 | 360 | 0 | 0 | 0 | 27 | 12 | 39 |

| 交換相手先 | 図 書 (点) | | | | | | 逐次刊行物 (点) | | | | | |
|----------------------------|---------|-------|-----|-------|-------|-----|-----------|-------|-------|-------|-------|-------|
| | 受入れ | | | 送 付 | | | 受入れ | | | 送 付 | | |
| | 官庁出版物 | 一般出版物 | 計 | 官庁出版物 | 一般出版物 | 計 | 官庁出版物 | 一般出版物 | 計 | 官庁出版物 | 一般出版物 | 計 |
| カザフスタン共和国 | 0 | 0 | 0 | 0 | 0 | 0 | 5 | 0 | 5 | 1 | 0 | 1 |
| グレートブリテン及び北部アイルランド連合王国(英国) | 0 | 0 | 0 | 519 | 130 | 649 | 2,382 | 1 | 2,383 | 551 | 96 | 647 |
| クロアチア共和国 | 0 | 0 | 0 | 0 | 0 | 0 | 75 | 0 | 75 | 14 | 0 | 14 |
| スイス連邦 | 0 | 0 | 0 | 0 | 0 | 0 | 1 | 0 | 1 | 16 | 0 | 16 |
| スウェーデン王国 | 0 | 26 | 26 | 2 | 39 | 41 | 0 | 0 | 0 | 12 | 14 | 26 |
| スペイン王国 | 0 | 0 | 0 | 0 | 0 | 0 | 0 | 0 | 0 | 1 | 13 | 14 |
| セルビア共和国 | 12 | 26 | 38 | 0 | 16 | 16 | 3 | 2 | 5 | 3 | 7 | 10 |
| タジキスタン共和国 | 0 | 34 | 34 | 0 | 0 | 0 | 0 | 0 | 0 | 3 | 12 | 15 |
| チェコ共和国 | 2 | 27 | 29 | 40 | 23 | 63 | 417 | 1 | 418 | 20 | 0 | 20 |
| ドイツ連邦共和国 | 637 | 133 | 770 | 708 | 41 | 749 | 1,125 | 0 | 1,125 | 2,041 | 72 | 2,113 |
| ノルウェー王国 | 0 | 0 | 0 | 0 | 0 | 0 | 1 | 0 | 1 | 0 | 0 | 0 |
| ハンガリー | 1 | 6 | 7 | 0 | 10 | 10 | 14 | 0 | 14 | 11 | 41 | 52 |
| フィンランド共和国 | 62 | 33 | 95 | 8 | 0 | 8 | 25 | 0 | 25 | 2 | 76 | 78 |
| フランス共和国 | 6 | 3 | 9 | 227 | 89 | 316 | 153 | 0 | 153 | 98 | 30 | 128 |
| ブルガリア共和国 | 0 | 0 | 0 | 3 | 0 | 3 | 8 | 13 | 21 | 33 | 0 | 33 |
| ベラルーシ共和国 | 0 | 35 | 35 | 16 | 3 | 19 | 30 | 0 | 30 | 5 | 7 | 12 |
| ベルギー王国 | 0 | 0 | 0 | 1 | 0 | 1 | 0 | 0 | 0 | 40 | 0 | 40 |
| ポーランド共和国 | 2 | 37 | 39 | 1 | 21 | 22 | 56 | 0 | 56 | 4 | 0 | 4 |
| 北マケドニア共和国 | 7 | 9 | 16 | 0 | 0 | 0 | 4 | 0 | 4 | 42 | 13 | 55 |
| ラトビア共和国 | 2 | 1 | 3 | 0 | 2 | 2 | 1 | 0 | 1 | 2 | 12 | 14 |
| リトアニア共和国 | 0 | 3 | 3 | 0 | 0 | 0 | 0 | 0 | 0 | 1 | 0 | 1 |
| ルーマニア | 1 | 23 | 24 | 0 | 19 | 19 | 114 | 6 | 120 | 56 | 2 | 58 |
| ロシア連邦 | 12 | 8 | 20 | 88 | 12 | 100 | 206 | 0 | 206 | 1,654 | 204 | 1,858 |
| オセアニア計 | 0 | 0 | 0 | 8 | 2 | 10 | 71 | 1 | 72 | 194 | 7 | 201 |
| オーストラリア連邦 | 0 | 0 | 0 | 8 | 2 | 10 | 71 | 1 | 72 | 149 | 7 | 156 |
| ニュージーランド | 0 | 0 | 0 | 0 | 0 | 0 | 0 | 0 | 0 | 45 | 0 | 45 |

注1:「図書」、「逐次刊行物」には、「非図書資料」を含む。

第9 書誌データ作成統計 (平成30年度)

| | | 本年度末 現在 | 新規 | | | | 更新 | | | | | |
|-----------|-------------|------------------|------------------|---------|--------|------------------|--------|--------|-------|------------------|-----|---|
| | | | 計 | 東京本館 | 関西館 | 国際 子ども 図書館 | 計 | 東京本館 | 関西館 | 国際 子ども 図書館 | | |
| 計 (件) | | 25,377,283 | 568,341 | 534,156 | 33,484 | 701 | 21,472 | 20,370 | 1,098 | 4 | | |
| 図書 | 計 (件) | 6,932,870 | 158,402 | 138,684 | 19,020 | 698 | — | — | — | — | | |
| | 日本語 | 5,018,657 | 127,377 | 126,423 | 954 | — | — | — | — | — | | |
| | 日本語以外 | 中国語・朝鮮語 | 9,855 | 186 | 9,096 | 573 | — | — | — | — | | |
| | | アジア諸言語 以外の外国語 | 1,914,213 | 20,308 | 12,075 | 8,233 | — | — | — | — | | |
| | アジア諸言語 | 862 | — | 737 | 125 | — | — | — | — | | | |
| 逐次刊行物 | 新聞 | 計 (件) | 269,424 | 2,194 | 2,097 | 94 | 3 | 9,152 | 8,050 | 1,098 | 4 | |
| | | 日本語 | 200,125 | 2,004 | 2,004 | — | — | 7,518 | 7,518 | — | — | |
| | | 日本語以外 | 69,299 | 190 | 93 | 94 | 3 | 1,634 | 532 | 1,098 | 4 | |
| | 雑誌 | 計 (件) | — | 2,102 | 2,009 | 90 | 3 | 8,760 | 7,665 | 1,091 | 4 | |
| | | 日本語 | — | 1,917 | 1,917 | — | — | 7,190 | 7,190 | — | — | |
| | | 日本語以外 | 中国語・朝鮮語 | — | 53 | — | 50 | 3 | 272 | — | 268 | 4 |
| | | | アジア諸言語 以外の外国語 | — | 127 | 92 | 35 | — | 1,267 | 475 | 792 | — |
| | | アジア諸言語 | — | 5 | — | 5 | 0 | 31 | — | 31 | 0 | |
| | 新聞 | 計 (件) | — | 92 | 88 | 4 | 0 | 392 | 385 | 7 | 0 | |
| | | 日本語 | — | 87 | 87 | — | — | 328 | 328 | — | — | |
| | | 日本語以外 | 中国語・朝鮮語 | — | 4 | — | 4 | 0 | 3 | — | 3 | 0 |
| | | | アジア諸言語 以外の外国語 | — | 1 | 1 | 0 | — | 60 | 57 | 3 | — |
| | アジア諸言語 | — | 0 | — | 0 | 0 | 1 | — | 1 | 0 | | |
| 非図書 資料 | 計 (件) | 5,031,654 | 62,599 | 48,229 | 14,370 | — | — | — | — | — | | |
| | マイクロ資料 | 3,180,285 | 8,658 | 8,645 | 13 | — | — | — | — | — | | |
| | 映像資料 | 145,132 | 9,165 | 9,165 | 0 | — | — | — | — | — | | |
| | 録音資料 | 641,965 | 10,714 | 10,714 | 0 | — | — | — | — | — | | |
| | 機械可読資料 | 79,189 | 6,236 | 5,984 | 252 | — | — | — | — | — | | |
| | 地図資料 | 283,367 | 7,322 | 7,322 | 0 | — | — | — | — | — | | |
| | 楽譜資料 | 12,136 | 1,300 | 1,300 | 0 | — | — | — | — | — | | |
| | カード式資料 | 529 | 35 | 35 | 0 | — | — | — | — | — | | |
| | 静止画像資料 | 7,454 | 131 | 131 | 0 | — | — | — | — | — | | |
| | 博士論文 | 593,747 | 1,243 | — | 1,243 | — | — | — | — | — | | |
| | 電子版博士論文 | 54,670 | 12,862 | — | 12,862 | — | — | — | — | — | | |
| | 文書類 | 25,871 | 3,865 | 3,865 | 0 | — | — | — | — | — | | |
| | 点字資料 | 6,881 | 997 | 997 | 0 | — | — | — | — | — | | |
| | 契約電子ブック (洋) | 428 | 71 | 71 | — | — | — | — | — | — | | |
| その他 | 0 | — | — | — | — | — | — | — | — | | | |
| 索引 | 雑誌記事索引 (件) | 13,143,335 | 345,146 | 345,146 | — | — | 12,320 | 12,320 | — | — | | |

| | 累積 | 新規 | 訂正 | 削除 |
|-----------|-----------|--------|--------|-----|
| 典拠データ (件) | 1,286,309 | 27,968 | 20,141 | 924 |

| | 新規書誌送付数 | 更新書誌送付数 |
|------------------------|---------|---------|
| ISSN (件) ³⁾ | 693 | 4,174 |

注1：第1種資料の書誌データ作成を対象

注2：「図書」は冊子体の地図、楽譜及び大活字資料を含む。

注3：ISSN 国際センターへの ISSN 書誌データ送付件数

注4：非図書資料のうち、一つのタイトルのもとに、終期を予定せず、継続して刊行される資料であるものは、逐次刊行物として計上

第 10 資料保存統計

(平成 30 年度)

| | | | | 計 | 東京本館 | 関西館 | 国際子ども図書館 |
|-------------|-----------|--------|--------|-----------|---------|-----------|----------|
| 合冊製本 | 図書 | 計 (点) | | 167 | 153 | 14 | — |
| | | 和装 | | 0 | 0 | — | — |
| | | 洋装 | | 167 | 153 | 14 | — |
| | 貴重書等 (点) | | 0 | 0 | 0 | — | |
| | 逐次刊行物 (点) | | 21,624 | 19,487 | 2,137 | — | |
| | 非図書資料 (点) | | 273 | 273 | 0 | — | |
| 修理・修復 | 図書 | 計 (点) | | 2,048 | 2,048 | — | — |
| | | 和装 | | 182 | 182 | — | — |
| | | 洋装 | | 1,866 | 1,866 | — | — |
| | 貴重書等 (点) | | 4,316 | 4,316 | — | — | |
| | 逐次刊行物 (点) | | 3,166 | 3,166 | — | — | |
| | 非図書資料 (点) | | 747 | 747 | — | — | |
| その他 | 図書館資料 (点) | | 93 | 93 | — | — | |
| 簡易補修 | 図書 (点) | | 60,155 | 58,259 | 579 | 1,317 | |
| | 雑誌 (点) | | 6,000 | 5,180 | 731 | 89 | |
| | 新聞 (点) | | 2,000 | 1,756 | 244 | 0 | |
| | 非図書資料 (点) | | 1,057 | 949 | 108 | 0 | |
| 保存容器 | 図書 | 計 (点) | | 535 | 485 | 0 | 50 |
| | | 和装 | | 401 | 401 | 0 | 0 |
| | | 洋装 | | 134 | 84 | 0 | 50 |
| | 貴重書等 (点) | | 5 | 5 | 0 | 0 | |
| | 逐次刊行物 (点) | | 3,632 | 3,632 | 0 | 0 | |
| | 非図書資料 (点) | | 2,533 | 2,533 | 0 | 0 | |
| 包材交換等 | 非図書資料 (点) | | 19,896 | 19,885 | 11 | 0 | |
| 展示用保護措置 (件) | | | 160 | 156 | — | 4 | |
| 脱酸性化处理 (点) | | | 700 | 700 | 0 | 0 | |
| 電子化 | 図書 | 原資料 | (タイトル) | 1,272 | 362 | 910 | 0 |
| | | | (点) | 1,827 | 908 | 919 | 0 |
| | | 成果物 | (コマ) | 81,066 | 38,214 | 42,852 | 0 |
| | 雑誌 | 原資料 | (タイトル) | 378 | 5 | 373 | 0 |
| | | | (点) | 26,089 | 1,239 | 24,850 | 0 |
| | | 成果物 | (コマ) | 1,258,563 | 27,542 | 1,231,021 | 0 |
| | 新聞 | 原資料 | (タイトル) | 0 | 0 | 0 | 0 |
| | | | (点) | 0 | 0 | 0 | 0 |
| | | 成果物 | (コマ) | 0 | 0 | 0 | 0 |
| | 非図書資料 | 原資料 | (タイトル) | 3,173 | 3,173 | 0 | 0 |
| | | | (点) | 2,280 | 2,280 | 0 | 0 |
| | | 成果物 | (コマ) | 205,988 | 205,988 | 0 | 0 |
| | | | (枚) | 110 | 110 | 0 | 0 |
| | | | (点) | 1,368 | 1,213 | 155 | 0 |
| | 録音資料 | 原資料 | (タイトル) | 497 | 357 | 140 | 0 |
| | | | (点) | 2,838 | 888 | 1,950 | 0 |
| | | 成果物 | (コマ) | 0 | 0 | 0 | 0 |
| | | | (点) | 1,368 | 1,213 | 155 | 0 |
| 映像資料 | 原資料 | (タイトル) | 30 | 30 | 0 | — | |
| | | (点) | 30 | 30 | 0 | — | |
| | 成果物 | (コマ) | 183 | 183 | 0 | — | |
| | | (点) | 51 | 51 | 0 | — | |
| | | (点) | 51 | 51 | 0 | — | |

注 1: 「東京本館」は、国会分館を含む。

注 2: 「修理・修復」は、破損による複製本を含む。

注 3: 「保存容器」は「映」を含む。

注 4: 「包材交換等」は、マイクロフィルムの巻き返し、レコードのクリーニング等を含む。

注 5: 「電子化」> 「録音資料」及び「映像資料」には、組合せ資料 (図書と付属物) を含む。「電子化」> 「録音資料」> 「成果物」> 「コマ」は画像データのコマ数、「成果物」> 「点」は音声データのファイル点数をさす。「同」> 「映像資料」> 「成果物」(コマ) は画像データのコマ数、「成果物」> 「点」は映像データのファイル点数をさす。

第 11 歳出予算・決算統計 (平成 30 年度)

(単位 円)

| 項 目 | 経費区分 | 歳出予算額 | 前年度繰越額 | 予備費使用額 | 流用等増△減額 | 歳出予算現額 | 支出済歳出額 | 翌年度繰越額 | 不用額 |
|---------------------|------|----------------|---------------|--------|--------------|----------------|----------------|---------------|-------------|
| | | | | | | | | | |
| 国立国会図書館 | | 18,100,330,000 | 0 | 0 | 0 | 18,100,330,000 | 17,605,556,870 | 0 | 494,773,130 |
| 職員基本給 | 人 | 4,568,157,000 | 0 | 0 | 0 | 4,568,157,000 | 4,551,154,160 | 0 | 17,002,840 |
| 職員諸手当 | 人 | 2,444,665,000 | 0 | 0 | 23,658,000 | 2,468,323,000 | 2,467,512,332 | 0 | 810,668 |
| 超過勤務手当 | 人 | 466,409,000 | 0 | 0 | 0 | 466,409,000 | 347,126,188 | 0 | 119,282,812 |
| 非常勤職員手当 | 運 | 195,686,000 | 0 | 0 | 0 | 195,686,000 | 195,153,587 | 0 | 532,413 |
| 休職者給与 | 人 | 33,079,000 | 0 | 0 | 603,000 | 33,682,000 | 33,288,973 | 0 | 393,027 |
| 短時間勤務職員給与 | 人 | 57,563,000 | 0 | 0 | 0 | 57,563,000 | 43,478,654 | 0 | 14,084,346 |
| 公務災害補償費 | 人 | 2,340,000 | 0 | 0 | 391,000 | 2,731,000 | 2,730,892 | 0 | 108 |
| 退職手当 | 人 | 461,271,000 | 0 | 0 | △ 24,652,000 | 436,619,000 | 304,922,100 | 0 | 131,696,900 |
| 児童手当 | 運 | 26,215,000 | 0 | 0 | 0 | 26,215,000 | 24,830,000 | 0 | 1,385,000 |
| 諸謝金 | 運 | 23,733,000 | 0 | 0 | 0 | 23,733,000 | 18,554,237 | 0 | 5,178,763 |
| 職員旅費 | 運 | 57,916,000 | 0 | 0 | 0 | 57,916,000 | 55,187,722 | 0 | 2,728,278 |
| 赴任旅費 | 運 | 10,015,000 | 0 | 0 | 0 | 10,015,000 | 5,438,964 | 0 | 4,576,036 |
| 委員等旅費 | 運 | 3,424,000 | 0 | 0 | 0 | 3,424,000 | 2,355,040 | 0 | 1,068,960 |
| 外国人招へい旅費 | 運 | 5,238,000 | 0 | 0 | 0 | 5,238,000 | 4,851,550 | 0 | 386,450 |
| 庁費 | 運 | 55,608,000 | 0 | 0 | △ 68,000 | 55,540,000 | 47,985,598 | 0 | 7,554,402 |
| 国立国会図書館業務庁費 | 運 | 4,424,012,000 | 0 | 0 | 0 | 4,424,012,000 | 4,298,713,896 | 0 | 125,298,104 |
| 図書館資料購入費 | 図 | 784,442,000 | 0 | 0 | 0 | 784,442,000 | 772,251,452 | 0 | 12,190,548 |
| 立法資料購入費 | 図 | 62,795,000 | 0 | 0 | 0 | 62,795,000 | 62,791,913 | 0 | 3,087 |
| 科学技術関係資料費 | 図 | 1,098,455,000 | 0 | 0 | 0 | 1,098,455,000 | 1,074,406,981 | 0 | 24,048,019 |
| 特殊文書関係資料整備費 | 運 | 67,533,000 | 0 | 0 | 0 | 67,533,000 | 66,670,447 | 0 | 862,553 |
| 電子計算機等借料 | 運 | 1,317,396,000 | 0 | 0 | 0 | 1,317,396,000 | 1,303,381,687 | 0 | 14,014,313 |
| 招へい外国人滞在費 | 運 | 4,589,000 | 0 | 0 | 0 | 4,589,000 | 4,034,412 | 0 | 554,588 |
| 各所修繕 | 運 | 76,983,000 | 0 | 0 | 0 | 76,983,000 | 76,637,983 | 0 | 345,017 |
| 自動車重量税 | 運 | 70,000 | 0 | 0 | 0 | 70,000 | 69,700 | 0 | 300 |
| 国家公務員共済組合負担金 | 人 | 1,173,965,000 | 0 | 0 | 0 | 1,173,965,000 | 1,167,787,336 | 0 | 6,177,664 |
| 基礎年金等国家公務員共済組合負担金 | 人 | 270,852,000 | 0 | 0 | 0 | 270,852,000 | 270,852,000 | 0 | 0 |
| 育児休業手当金国家公務員共済組合負担金 | 人 | 161,000 | 0 | 0 | 0 | 161,000 | 161,000 | 0 | 0 |
| 国有資産所在市町村交付金 | 運 | 2,850,000 | 0 | 0 | 0 | 2,850,000 | 2,849,600 | 0 | 400 |
| 国際図書館連盟等拠出金 | 運 | 13,976,000 | 0 | 0 | 0 | 13,976,000 | 13,911,002 | 0 | 64,998 |
| 交際費 | 運 | 640,000 | 0 | 0 | 0 | 640,000 | 603,763 | 0 | 36,237 |
| 賠償償還及払戻金 | 運 | 44,000 | 0 | 0 | 68,000 | 112,000 | 67,921 | 0 | 44,079 |
| 納入出版物代償金 | 図 | 390,248,000 | 0 | 0 | 0 | 390,248,000 | 385,795,780 | 0 | 4,452,220 |
| 国立国会図書館施設費 | | 4,887,396,000 | 1,510,650,000 | 0 | 0 | 6,398,046,000 | 4,490,566,868 | 1,904,231,584 | 3,247,548 |
| 施設施工旅費 | 施 | 1,576,000 | 0 | 0 | 0 | 1,576,000 | 1,496,416 | 0 | 79,584 |
| 施設施工庁費 | 施 | 61,785,000 | 11,212,000 | 0 | 0 | 72,997,000 | 43,236,291 | 26,993,800 | 2,766,909 |
| 施設整備費 | 施 | 4,824,035,000 | 1,499,438,000 | 0 | 0 | 6,323,473,000 | 4,445,834,161 | 1,877,237,784 | 401,055 |
| 国立国会図書館計 | | 22,987,726,000 | 1,510,650,000 | 0 | 0 | 24,498,376,000 | 22,096,123,738 | 1,904,231,584 | 498,020,678 |
| (再掲 経費区分) | | | | | | | | | |
| 人件費 | 人 | 9,478,462,000 | 0 | 0 | 0 | 9,478,462,000 | 9,189,013,635 | 0 | 289,448,365 |
| 図書館資料収集経費 | 図 | 2,335,940,000 | 0 | 0 | 0 | 2,335,940,000 | 2,295,246,126 | 0 | 40,693,874 |
| その他の運営経費 | 運 | 6,285,928,000 | 0 | 0 | 0 | 6,285,928,000 | 6,121,297,109 | 0 | 164,630,891 |
| 施設費 | 施 | 4,887,396,000 | 1,510,650,000 | 0 | 0 | 6,398,046,000 | 4,490,566,868 | 1,904,231,584 | 3,247,548 |
| 計 | | 22,987,726,000 | 1,510,650,000 | 0 | 0 | 24,498,376,000 | 22,096,123,738 | 1,904,231,584 | 498,020,678 |

注 1：行政・司法各部門支部図書館を除く。

第12 職員統計

(平成30年度末現在)

| | 館長 | | 副館長 | | 総務部 | | 調査及び 立法審査局 | | 収書誌部 | | 利用者 サービス部 | | 電子情報部 | | 関西館 | | 国際子ども 図書館 | | 計 | | |
|-------------------|----|---|-----|---|-----|----|---------------|----|------|-----|--------------|----|-------|----|-----|----|--------------|----|-----|-----|---|
| | 計 | | 計 | | 計 | | 計 | | 計 | | 計 | | 計 | | 計 | | 計 | | 計 | | |
| | 男 | 女 | 男 | 女 | 男 | 女 | 男 | 女 | 男 | 女 | 男 | 女 | 男 | 女 | 男 | 女 | 男 | 女 | 男 | 女 | 男 |
| 常勤職員計(人) | 1 | | 1 | | 117 | | 185 | | 162 | | 174 | | 62 | | 125 | | 38 | | 865 | | |
| | 0 | 1 | 0 | 1 | 67 | 50 | 106 | 79 | 47 | 115 | 84 | 90 | 42 | 20 | 72 | 53 | 10 | 28 | 428 | 437 | |
| 館長 | 1 | | — | | — | | — | | — | | — | | — | | — | | — | | 1 | | |
| | 0 | 1 | — | — | — | — | — | — | — | — | — | — | — | — | — | — | — | — | 0 | 1 | |
| 副館長 | — | | 1 | | — | | — | | — | | — | | — | | — | | — | | 1 | | |
| | — | — | 0 | 1 | — | — | — | — | — | — | — | — | — | — | — | — | — | — | 0 | 1 | |
| 専門調査員 | — | | — | | — | | 14 | | — | | — | | — | | — | | — | | 14 | | |
| | — | — | — | — | — | — | 11 | 3 | — | — | — | — | — | — | — | — | — | — | 11 | 3 | |
| 部局長級管理職 | — | | — | | 1 | | 1 | | 1 | | 1 | | 1 | | 1 | | 1 | | 7 | | |
| | — | — | — | — | 1 | 0 | 1 | 0 | 1 | 0 | 0 | 1 | 1 | 0 | 1 | 0 | 1 | 0 | 6 | 1 | |
| 次長・副部長級管理職 | — | | — | | 2 | | 10 | | 2 | | 1 | | 1 | | 1 | | 0 | | 17 | | |
| | — | — | — | — | 0 | 2 | 7 | 3 | 0 | 2 | 1 | 0 | 0 | 1 | 1 | 0 | 0 | 0 | 9 | 8 | |
| 課長級管理職 | — | | — | | 11 | | 19 | | 8 | | 11 | | 6 | | 8 | | 5 | | 68 | | |
| | — | — | — | — | 7 | 4 | 17 | 2 | 4 | 4 | 6 | 5 | 5 | 1 | 7 | 1 | 1 | 4 | 47 | 21 | |
| 一般職員 | — | | — | | 103 | | 141 | | 151 | | 161 | | 54 | | 115 | | 32 | | 757 | | |
| | — | — | — | — | 59 | 44 | 70 | 71 | 42 | 109 | 77 | 84 | 36 | 18 | 63 | 52 | 8 | 24 | 355 | 402 | |
| 再任用短時間勤務職員 (人) | — | | — | | — | | — | | 4 | | 10 | | — | | 1 | | — | | 15 | | |
| | — | — | — | — | — | — | — | — | 3 | 1 | 5 | 5 | — | — | 1 | 0 | — | — | 9 | 6 | |

注1:「常勤職員」は、年度末日付け退職者を含む。

注2:「常勤職員」には、国会職員法第3条の3による任期付職員2人及び同法第15条の4による再任用フルタイム勤務職員1人を含む。

注3:「再任用短時間勤務職員」は、延べ人数

第 13 施設・設備統計

(平成 30 年度末現在)

| | | 計 | 東京本館（本庁舎） | | 国会分館 | 関西館 | 国際子ども図書館 | |
|------------------|--------------------|---------|-----------|--------|-------|--------|----------|-------|
| | | | 本館 | 新館 | | | レンガ棟 | アーチ棟 |
| 開館日（日） | | — | 278 | | 242 | 278 | 285 | |
| 標準的な一週間の開館時間（時間） | | — | 55 | | 40 | 51 | 45 | |
| 面積 | 敷地（㎡） | 120,210 | 29,812 | | — | 82,665 | 7,733 | |
| | 建物延べ面積（㎡） | 221,256 | 74,911 | 72,942 | 1,331 | 59,311 | 6,671 | 6,090 |
| | 書庫（㎡） | 105,695 | 32,185 | 45,861 | 609 | 23,926 | 1,159 | 1,955 |
| | 閲覧スペース（㎡） | 25,864 | 9,943 | 9,040 | 562 | 4,265 | 1,394 | 660 |
| | 事務室・その他（㎡） | 89,697 | 32,783 | 18,041 | 160 | 31,120 | 4,118 | 3,475 |
| 閲覧座席（席） | | 2,113 | 794 | 725 | 74 | 358 | 100 | 62 |
| 閲覧用端末・機器 | 計（台） | 943 | 392 | 316 | 18 | 159 | 21 | 37 |
| | 利用者端末 | 811 | 352 | 236 | 18 | 150 | 21 | 34 |
| | マイクロリーダー（デジタル・光学式） | 132 | 40 | 80 | 0 | 9 | 0 | 3 |

法 規

平成 30 年度中に制定された当館の規則及び告示を掲載した。

- 法規 1 国立国会図書館組織規則の一部を改正する規則 115
(平成 30 年 12 月 13 日制定 国立国会図書館規則第 2 号)
- 法規 2 国立国会図書館資料利用規則等の一部を改正する規則 115
(平成 31 年 2 月 8 日制定 国立国会図書館規則第 1 号)
- 法規 3 複写料金に関する件の一部を改正する件 120
(平成 30 年 4 月 3 日制定 国立国会図書館告示第 1 号)
- 法規 4 国立国会図書館法第二十五条の四第四項に規定する金額等に関する件の一部を
改正する件 121
(平成 30 年 5 月 30 日制定 国立国会図書館告示第 2 号)

【法規 1】

国立国会図書館組織規則の一部を改正する規則

(平成30年12月13日制定)
(国立国会図書館規則第2号)

国立国会図書館組織規則（平成十四年国立国会図書館規則第一号）の一部を次のように改正する。

第七十条第六号中「前号の規定により収集した」を削り、「書誌」を「並びに前号の規定により収集した視覚障害者等用データに係る書誌」に改める。

附 則

この規則は、平成三十一年一月一日から施行する。

【法規 2】

国立国会図書館資料利用規則等の一部を改正する規則

(平成31年2月8日制定)
(国立国会図書館規則第1号)

(国立国会図書館資料利用規則の一部改正)

第一条 国立国会図書館資料利用規則（平成十六年国立国会図書館規則第五号）の一部を次のように改正する。

目次中「第五十一条の七」を「第五十一条の八」に改める。

第四条の二第一項中「仮登録証」の下に「及び暗証番号を記載した書面」を加える。

第四条の四中「第六条の規定による登録」の下に「(当該登録に係る同条第四項に規定する送信登録利用者が満十八歳以上であるものに限る。)」を加える。

第十一条の二第二項第三号中「第三十四条第二項」を「第三十四条第三項」に改める。

第十九条第一項ただし書中「視覚障害者その他」を「視覚障害その他の障害により」に、「に障害のある」を「が困難な」に改める。

第二十一条第一項第一号イ及び第二十三条第二項第一号イ中「図書カウンター」の下に「又は新聞資料室のカウンター」を加える。

第三十一条第二項第一号中「。第五章の二において同じ」を削る。

第三十四条第四項を同条第五項とし、同条第三項中「前二項」を「前三項」に改め、同項を同条第四項とし、同条第二項を同条第三項とし、同条第一項の次に次の一項を加える。

- 2 登録利用者又は仮登録利用者は、前項の資料複写申込書を、東京本館内又は関西館内に持ち込んだインターネットに接続された入出力装置から申込者の氏名、利用カードの番号、資料の名称及び請求記号その他の必要事項を入力して作成することができる。

第四十一条第二項中「第三十四条第四項」を「第三十四条第五項」に改める。

第四十四条に次の一項を加える。

- 3 図書館等は、前項の申請書に記載した事項に変更があったときは、速やかに、その旨を館に届け出なければならない。この場合において、館長は、必要があると認めるときは、当該図書館等に対

し、利用規則等の提出を求めることができる。

第五十条第五項中「限る」の下に「。次項において同じ」を加え、同条に次の一項を加える。

- 6 第四項の承認を受けた図書館等は、前項の申請書に記載した事項に変更があったときは、速やかに、その旨を館に届け出なければならない。この場合において、館長は、必要があると認めるときは、当該図書館等に対し、利用規則等の提出を求めることができる。

第五十一条を第五十条の二とし、第五章中同条の次に次の一条を加える。

(図書館等の承認の取消し)

第五十一条 館長は、図書館等が次の各号のいずれかに該当するときは、第四十四条第一項の承認を取り消すことができる。この場合において、当該図書館等が第五十条第四項の承認を受けているときは、その承認も併せて取り消すものとする。

- 一 図書館等から承認の取消しを求める申請があったとき。
- 二 第四十四条第一項各号のいずれかに該当しなくなったとき。
- 三 この章の規定に違反したとき、職員の指示に従わないときその他館の業務に支障を及ぼすおそれのある行為をしたとき。

第五十一条の三第一項中「図書館等」を「著作権法第三十一条第三項に規定する図書館等又はこれに類する外国の施設で政令で定めるもの(次項及び第五十一条の八において「図書館等」と総称する。)」に改める。

第五章の二中第五十一条の七の次に次の一条を加える。

(送信承認館の承認の取消し)

第五十一条の八 館長は、送信承認館が次の各号のいずれかに該当するときは、第五十一条の三第一項の承認を取り消すことができる。

- 一 送信承認館から承認の取消しを求める申請があったとき。
- 二 図書館等に該当しなくなったとき。
- 三 この章の規定に違反したとき、職員の指示に従わないときその他館の業務に支障を及ぼすおそれのある行為をしたとき。

第五十七条第二項中「又は展示若しくは放映」を「、展示、放映又はインターネット・ホームページ等への掲載(インターネットに係る著作権法第二条第一項第九号の五に規定する送信可能化をいう。)」に、「掲載許可申請書(様式第八)又は展示・放映許可申請書(様式第九)」を「掲載等許可申請書(様式第八)」に改め、同条第三項を削り、同条第四項中「前三項」を「前二項」に改め、同項を同条第三項とし、同条第五項中「から第三項まで」を「及び第二項」に改め、同項を同条第四項とする。

第五十八条中「からの又は」の下に「国内の日本語に通じない者若しくは」を加え、「様式第十」を「様式第八」に改める。

様式第八を次のように改める。

様式第八 [略]

様式第九及び様式第十を削る。

(国立国会図書館国際子ども図書館資料利用規則の一部改正)

第二条 国立国会図書館国際子ども図書館資料利用規則(平成十二年国立国会図書館規則第四号)の一

部を次のように改正する。

第十条第一項中「供する資料」の下に「(開架資料、閲覧するための機器にあらかじめ装着され、若しくは接続された機械可読資料(以下「接続済機械可読資料」という。)又は電子情報を除く。)」を加え、「又は児童書研究資料室内に持ち込んだインターネットに接続された入出力装置」及びただし書を削り、同項に後段として次のように加える。

この場合において、登録利用者カードにより児童書研究資料室に入室した登録利用者は、当該端末機に代えて児童書研究資料室内に持ち込んだインターネットに接続された入出力装置から請求者の氏名、登録利用者カードの番号その他の必要事項を入力してファイルに記録することができる。

第十一条の二中「視覚障害者その他」を「視覚障害その他の障害により」に、「に障害のある」を「が困難な」に改める。

第十七条第一項中「第二十条第五号」を「第二十条第一項第五号」に、「次項」を「第三項」に改め、同条第六項中「第四項」を「第五項」に改め、同項を同条第七項とし、同条第五項を同条第六項とし、同条第四項中「第一項」の下に「、第二項」を加え、同項を同条第五項とし、同条第三項を同条第四項とし、同条第二項を同条第三項とし、同条第一項の次に次の一項を加える。

2 登録利用者カードにより児童書研究資料室に入室した登録利用者は、前項の資料複写申込書を、児童書研究資料室内に持ち込んだインターネットに接続された入出力装置から申込者の氏名、登録利用者カードの番号、資料の名称及び請求記号その他の必要事項を入力して作成することができる。第二十五条に次の二項を加える。

3 図書館等は、前項の申請書に記載した事項に変更があったときは、速やかに、その旨を館に届け出なければならない。ただし、国立国会図書館資料利用規則第四十四条第三項の規定による届出をした図書館等は、この限りでない。

4 前項本文の規定による届出があった場合において、館長は、必要があると認めるときは、当該図書館等に対し、利用規則等の提出を求めることができる。

第三十一条第五項中「限る」の下に「。第七項において同じ」を加え、同条に次の二項を加える。

6 第四項の承認を受けた図書館等は、前項の申請書に記載した事項に変更があったときは、速やかに、その旨を館に届け出なければならない。ただし、国立国会図書館資料利用規則第五十条第六項の規定による届出をした図書館等は、この限りでない。

7 前項本文の規定による届出があった場合において、館長は、必要があると認めるときは、当該図書館等に対し、利用規則等の提出を求めることができる。

第三十三条を次のように改める。

(図書館等の承認の取消し)

第三十三条 館長は、図書館等が次の各号のいずれかに該当するときは、第二十五条第一項の承認を取り消すことができる。この場合において、当該図書館等が第三十一条第四項の承認を受けているときは、その承認も併せて取り消すものとする。

- 一 図書館等から承認の取消しを求める申請があったとき。
- 二 第二十五条第一項各号のいずれかに該当しなくなったとき。
- 三 この章の規定に違反したとき、職員の指示に従わないときその他館の業務に支障を及ぼすおそれのある行為をしたとき。

第三十九条第二項中「又は展示若しくは放映」を「、展示、放映又はインターネット・ホームページ等への掲載（インターネットに係る著作権法第二条第一項第九号の五に規定する送信可能化をいう。）」に、「掲載許可申請書（別紙様式第十一）又は展示・放映許可申請書（別紙様式第十二）」を「掲載等許可申請書（別紙様式第十一）」に改め、同条第三項を削り、同条第四項中「前三項」を「前二項」に改め、同項を同条第三項とし、同条第五項中「から第三項まで」を「及び第二項」に改め、同項を同条第四項とする。

第四十条中「からの又は」の下に「国内の日本語に通じない者若しくは」を加え、「別紙様式第十三」を「別紙様式第十一」に改める。

様式第十一を次のように改める。

（様式第十一）〔略〕

様式第十二及び様式第十三を削る。

（国立国会図書館視覚障害者等用資料送信及び貸出規則の一部改正）

第三条 国立国会図書館視覚障害者等用資料送信及び貸出規則（平成二十五年国立国会図書館規則第六号）の一部を次のように改正する。

目次中「第八条」を「第八条の二」に、「第十二条」を「第十二条の二」に、「第四章 学術文献録音テープ等の図書館等への貸出し等（第十三条—第二十一条）」を「第四章 学術文献録音テープ等の図書館等への貸出し等（第十三条—第二十一条）」を「第五章 雑則（第二十三条）」に改める。

第一条中「視覚障害者その他」を「視覚障害その他の障害により」に、「に障害のある」を「が困難な」に改める。

第二条中「であって、満十八歳以上のもの」及びただし書を削る。

第五条の見出しを「（利用の停止）」に改める。

第六条中第十項を第十一項とし、第九項を第十項とし、同条第八項中「第五項」を「第六項」に改め、同項を同条第九項とし、同条第五項から第七項までを一項ずつ繰り下げ、同条第四項中「、前項」を「又は前項」に改め、「、又は同項の登録の抹消を求めようとするとき」を削り、同項を同条第五項とし、同条第三項を同条第四項とし、同条第二項を同条第三項とし、同条第一項中「視覚障害者等データの送信を受けようとする者（第九条第一項に規定する図書館等を除く。）は」を「対象視覚障害者等が、視覚障害者等データの送信を受けようとするときは」に改め、同項に後段として次のように加える。

この場合において、館長は、必要があると認めるときは、別に定める事項への同意を求めることができる。

第六条第一項を同条第二項とし、同条に第一項として次の一項を加える。

視覚障害者等データの送信を受けることができる視覚障害者等は、第二条に規定する者であって、次に掲げるもの（次項において「対象視覚障害者等」という。）とする。

- 一 日本国内に住所を有する者
- 二 盲人、視覚障害者その他の印刷物の判読に障害のある者が発行された著作物を利用する機会を促進するためのマラケシュ条約（第九条第一項第二号において「条約」という。）の締約国であ

る外国（同号において「条約締約国」という。）に住所を有する者

第八条に次の一項を加える。

- 2 前項の方法により視覚障害者等用データの送信を受けることができない場合には、送信登録利用者は、電子メールを用いる方法その他館長が別に定める方法により、視覚障害者等用データの送信を受けることができる。

第二章中第八条の次に次の一条を加える。

（登録の取消し）

第八条の二 館長は、送信登録利用者が次の各号のいずれかに該当するときは、第六条第二項の登録を取り消すことができる。

- 一 送信登録利用者から登録の取消しを求める申請があったとき。
- 二 第六条第一項各号のいずれかに該当しなくなったとき。
- 三 この章の規定に違反したとき、職員の指示に従わないときその他館の業務に支障を及ぼすおそれのある行為をしたとき。

第九条第一項を次のように改める。

第六条第一項に規定する対象視覚障害者等のほか、次に掲げる施設又は機関（次項において「図書館等」という。）のうち、視覚障害者等用データの送信を受けることについて館の承認を受けたもの（以下「送信承認館」という。）は、視覚障害者等用データの送信を受けることができる。

- 一 著作権法（昭和四十五年法律第四十八号）第三十七条第三項に規定する視覚障害者等の福祉に関する事業を行う者で政令で定めるものが設置する施設
- 二 条約締約国における条約第二条（c）に規定する権限を与えられた機関

第十一条に次の一項を加える。

- 2 前項の方法により視覚障害者等用データの送信を受けることができない場合には、送信承認館は、電子メールを用いる方法その他館長が別に定める方法により、視覚障害者等用データの送信を受けることができる。

第三章中第十二条の次に次の一条を加える。

（送信承認館の承認の取消し）

第十二条の二 館長は、送信承認館が次の各号のいずれかに該当するときは、第九条第一項の承認を取り消すことができる。

- 一 送信承認館から承認の取消しを求める申請があったとき。
- 二 第九条第一項各号のいずれかに該当しなくなったとき。
- 三 この章の規定に違反したとき、職員の指示に従わないときその他館の業務に支障を及ぼすおそれのある行為をしたとき。

第十三条第一項中「次の各号に掲げるもの」を「第九条第一項第一号の施設」に改め、同項各号を削る。

第四章中第二十一条の次に次の一条を加える。

（貸出承認館の承認の取消し）

第二十二條 館長は、貸出承認館が次の各号のいずれかに該当するときは、第十三条第一項の承認を取り消すことができる。

- 一 貸出承認館から承認の取消しを求める申請があったとき。
- 二 第九条第一項第一号に該当しなくなったとき。
- 三 この章の規定に違反したとき、職員の指示に従わないときその他館の業務に支障を及ぼすおそれのある行為をしたとき。

本則に次の一章を加える。

第五章 雑則

(様式の特例)

第二十三条 日本語に通じない者からの第六条の規定による視覚障害者等用データの利用の申請に当たっては、別記様式に代えて、館長が別に定める様式によることができる。

別記様式中「国立国会図書館使用欄（郵・東・西）」を「国立国会図書館使用欄（郵・東・西・子）」に改める。

附 則

(施行期日)

- 1 この規則は、平成三十一年二月八日から施行する。

(経過措置)

- 2 第一条の規定による改正前の国立国会図書館資料利用規則若しくは第二条の規定による改正前の国立国会図書館国際子ども図書館資料利用規則に規定する様式による掲載許可申請書、展示・放映許可申請書及びインターネット・ホームページ等許可申請書又は第三条の規定による改正前の国立国会図書館視覚障害者等用資料送信及び貸出規則（以下「旧視覚障害者等規則」という。）に規定する様式による視覚障害者等用データ利用者登録申請書は、この規則の施行後においても、当分の間、使用することができる。
- 3 この規則の施行前にされた旧視覚障害者等規則第六条第四項の規定に基づく視覚障害者等用データ利用者登録の抹消を求める申請であって、この規則の施行の際まだその処理がされていないものは、第三条の規定による改正後の国立国会図書館視覚障害者等用資料送信及び貸出規則第八条の二第一号に基づく申請とみなす。
- 4 この規則の施行の際現に旧視覚障害者等規則第十三条第一項の規定により学術文献録音テープ等の貸出しを受けることができる図書館等としての承認を受けている図書館等は、第三条の規定による改正後の国立国会図書館視覚障害者等用資料送信及び貸出規則第十三条第一項の規定により学術文献録音テープ等の貸出しを受けることができる図書館等としての承認を受けた図書館等とみなす。

【法規 3】

複写料金に関する件の一部を改正する件

(平成30年4月3日制定)
(国立国会図書館告示第1号)

複写料金に関する件（昭和六十一年国立国会図書館告示第一号）の一部を次のように改正する。

第一項の表撮影によるマイクロフィルムの項中
 を「一コマにつき百三十円」に改め、同表マイクロフィルムからマイクロフ

| |
|--|
| 「一申込みで一コマの場合 百五十円 |
| 「一申込みで一コマを超える場合 百五十円に 一コマを超える部分につき一コマごとに 三十八円を加算した金額 |

フィルムへのプリントの項中
 を「一コマにつ

| |
|--|
| 「一件につき三十センチメートル以内の場合 百五十円 |
| 「一件につき三十センチメートルを超える場合 百五十 円に三十センチメートルを超える部分につき三十セン チメートルまでごとに六十八円を加算した金額 |

き百二十円」に改め、同表マイクロフィッシュからマイクロフィッシュへのプリ
 ントの項中「百五十円」を「二百十円」に改め、同表マイクロフィルム又はマイクロフィッシュからの
 電子式引伸印画の項中「三十円」を「七十円」に、「六十円」を「百円」に改め、同表電子式複写によ
 る印画の項中「二十四円」を「二十三円」に、「四十八円（二十八円）」を「四十円（十四円）」に、「九十六

円」を「百十五円」に、

| | |
|-----|-----------|
| B 四 | 一枚につき百三十円 |
| A 三 | 一枚につき百三十円 |

を

| | |
|-----|-------|
| A 四 | 一枚につき |
| B 四 | 一枚につき |
| A 三 | 一枚につき |

| |
|-----|
| 九十円 |
| 九十円 |
| 百十円 |

に改め、同表機械可読資料等の印刷出力による印画の項中「二十円」

を「二十三円」に、「二十八円」を「十四円」に、「四十六円（五十円）」を「三十四円（五十五円）」に、
 「九十二円（百円）」を「三十四円（九十五円）」に改め、同表マイクロフィルム又はマイクロフィッシュ
 からの印刷出力による印画の項中「二十八円」を「十四円」に、「四十六円」を「三十四円」に、「九十二
 円」を「三十四円」に改める。

第二項中「十円」を「十三円」に改める。

第五項第一号中「百五十円」を「二百円」に改め、同項第二号中「三百円」を「三百五十円」に改める。

附 則

- 1 この告示は、平成三十年七月二日から施行する。
- 2 この告示による改正後の複写料金に関する件の規定は、平成三十年七月二日以後に申込みを受理し
た複写について適用し、同日前に申込みを受理した複写については、なお従前の例による。

【法規 4】

国立国会図書館法第二十五条の四第四項に規定する金額等に関する件の一部を改正する件

（平成30年5月30日 制定）
 （国立国会図書館告示第2号）

国立国会図書館法第二十五条の四第四項に規定する金額等に関する件（平成二十五年国立国会図書館告示第一号）の一部を次のように改正する。

第一項第一号中「八十九円」を「九十三円」に改める。

附 則

- 1 この告示は、平成三十年五月三十日から施行する。
- 2 この告示による改正後の国立国会図書館法第二十五条の四第四項に規定する金額等に関する件第一項第一号の規定は、この告示の施行の日以後に受理した記録媒体について適用し、同日前に受理した記録媒体については、なお従前の例による。

1年間の主な活動

平成30年度の主要な活動を日付順に配列した。

1つの催物が複数回にわたり開催された場合は、最初の開催日に活動名を記載し、記述の末尾に（ ）でその他の開催日程を示した。1つの催物が連続して行われた場合も末尾に（ ）で終期を示した。

開催場所の記載がない活動は東京本館で実施した。また、外部の会議等については〔 〕内に開催地を示した。活動の様様をテレビ会議システムによる中継等をした場合は主な開催地のみを記載する。

平成30年4月

- 2日 一般利用者アンケート（～平成31年3月31日）
障害者閲覧室の開室
- 3日 国際子ども図書館ホームページアンケート（～平成31年3月28日）
- 15日 講演会「私が子ども時代に出会った本一冲方丁」(共催：日本ペンクラブ) (国際子ども図書館)
- 26日 秋篠宮妃殿下及び眞子内親王殿下の展示会御鑑賞 (国際子ども図書館)

平成30年5月

- 2日 第26回アジア・オセアニア地域国立図書館長会議 (CDNLAO) 及び第17回東南アジア図書館人会議 (CONSAL) [ネピドー (ミャンマー)] (～5日)
- 5日 講演会「『赤い鳥』を学ぶ」(共催：「上野の森親子ブックフェスタ」運営委員会) (国際子ども図書館)
こどもの日おたのしみ会 (国際子ども図書館)
- 11日 平成30年度行政・司法各部門支部図書館新規配属職員研修 (15、18、22日)
- 14日 国際標準化機構情報ドキュメンテーション専門委員会 (ISO/TC46) 第45回総会 [リスボン] (～18日)
- 15日 国立国会図書館デジタルコレクションでのIIIF対応APIの公開
- 16日 説明会「ジャパンサーチ (仮称)・フェーズゼロ～分野横断統合ポータル構築に向けて」(共催：内閣府知的財産戦略推進事務局)
- 18日 第47回国立国会図書館職員倫理審査会
- 22日 シリア古物博物館総局からの受託研修生の受入れ (～25日)
- 23日 IFLA グローバル・ビジョン・ワークショップ (アジア・オセアニア地域) [ハノイ] (～25日)
- 25日 平成30年度行政・司法各部門支部図書館新規配属職員研修 (つくば)
- 26日 講演会「すべては思索から一ワリー・デ・ドンケル国際児童図書評議会会長講演会」(国際子ども図書館)
- 28日 第4回国立国会図書館契約等監視委員会

- 30日 平成30年度議員要望調査 (～6月13日)

平成30年6月

- 1日 平成30年度行政・司法各部門支部図書館職員司書業務研修 (8、11、15、20、22、26、29日)
- 2日 国際子ども図書館特別研修「読む喜びを提供するバリアフリー資料の今」(共催：伊藤忠記念財団) (国際子ども図書館)
- 13日 第14回レファレンス協同データベース事業担当者研修会 (関西館) (27日 東京本館)
- 14日 平成30年度第1回国立国会図書館活動実績評価に関する有識者会議
- 21日 次世代育成支援及び女性活躍推進に関する情報の公表
- 25日 国立国会図書館デジタルコレクションアンケート (～9月28日)
国立国会図書館が作成する書誌データ (全国書誌データ) の提供に関するアンケート (～11月16日)
Web NDL Authorities (国立国会図書館典拠データ検索・提供サービス) アンケート (～11月16日)
- 28日 平成30年度国立国会図書館長と都道府県立及び政令指定都市立図書館長との懇談会
- 29日 「国立国会図書館資料デジタル化の手引 録音資料編 (カセットテープ、ソノシート)」の公開

平成30年7月

- 2日 図書館・関係機関へのアンケート (～9月30日)
複写料金の改定
- 9日 国立国会図書館サーチでの出版情報登録センター近刊情報 (書誌データ及び書影データ) のAPI提供の開始
- 10日 図書館員向け研修アンケート (～10月31日)
- 11日 納本制度70周年記念国際シンポジウム「納本制度の過去・現在・未来—デジタル化時代における納本制度の在り方について—」(国立国会図書館開館70周年行事)
- 13日 平成30年度行政・司法各部門支部図書館職員特別研修 (平成31年2月8日まで計5日間)

- 15日 展示会「オランダの金の筆と銀の筆—子どもの本の世界」終了（国際子ども図書館）
- 24日 平成30年度第1回中央館・支部図書館協議会
国立国会図書館デジタルコレクションでの図書・手稿譜へのDOI表示開始
- 25日 第10回科学技術情報整備審議会
- 26日 夏休み親子図書館見学ツアー（8月2日、9日、16日、23日、30日 国際子ども図書館）
夏休み小学生向けおはなし会（8月9日、16日、23日、30日 国際子ども図書館）
- 27日 「教員のための博物館の日2018」ブース出展（国立科学博物館）

平成30年8月

- 1日 こども霞が関見学デー（2日）
- 2日 中高生向け講演会「図書館で！ネットで！楽しい古典籍—おいしい江戸料理本の世界」（共催：国文学研究資料館）（国際子ども図書館）
- 3日 平成30年度全国書誌データ・レファレンス協同データベース活用研修会（17日 関西館）
- 7日 展示会「世界のバリアフリー児童図書展—IBBY選定バリアフリー児童図書2017」（～26日 国際子ども図書館）
- 8日 秋篠宮妃殿下の展示会御鑑賞（国際子ども図書館）
- 14日 「日本十進分類法（NDC）新訂10版分類基準（2018年8月版）」のホームページ掲載
- 16日 関西館小展示（第24回）「百花繚乱！ガーデニングの世界」（～9月18日 関西館）
- 18日 「日中韓子ども童話交流2018」参加者一行の見学（国際子ども図書館）
- 20日 第48回国立国会図書館職員倫理審査会
- 22日 米国議会図書館IFLA/PAC地域センター長との懇談会
- 24日 世界図書館・情報会議 第84回国際図書館連盟（IFLA）年次大会〔クアラルンプール〕（～30日）
バーチャル国際典拠ファイル（VIAF）評議会会議〔クアラルンプール〕
- 27日 ベトナム国会事務局能力向上プロジェクトに係るベトナム国会図書館現地セミナー〔ハノイ〕（～29日）
- 30日 第36回国際児童図書評議会（IBBY）世界大会〔アテネ〕（～9月1日）
- 31日 平成30年度都道府県及び政令指定都市議会事務局図書室職員等を対象とする研修
防災科学技術研究所との連携協力に関する協定の締結

平成30年9月

- 3日 平成30年度図書館情報学実習（～14日 東京本館、6日～13日 関西館、国際子ども図書館）
- 5日 デジタルアーカイブジャパン推進委員会（第2回）〔千代田区〕
- 6日 平成30年度資料保存研修（7日）（28日 関西館）
- 9日 展示会「『赤い鳥』創刊100年—誌面を彩った作品と作家たち」（～平成31年1月20日 国際子ども図書館）
- 10日 2018年ダブリンコアとメタデータの応用に関する国際会議（DC-2018）〔ポルト（ポルトガル）〕（～13日）
- 12日 日本資料専門家欧州協会（EAJRS）第29回年次大会〔カウナス（リトアニア）〕（～15日）
- 14日 講演会「夢の青いバラ～開発にこめられた想い～」（関西館）※けいはんな学研都市6大学連携「市民公開講座2018」（8月31日、9月7日）の一講座として開催
- 15日 NDL デジタルライブラリーカフェ（29日）
- 18日 第43回ISSN（国際標準逐次刊行物番号）センター長会議〔ワシントンD.C.〕（～21日）
- 20日 展覧会：想起の力で未来を ホセ・マリア・シシリア「アクシデントという名の国」（共催：上野文化の杜新構想実行委員会）（～平成31年2月24日 国際子ども図書館）
- 21日 第1回国立国会図書館事務文書開示・個人情報保護審査会
歴史的音源約1,500点をインターネットに追加公開、約4,000点に
- 24日 第15回電子情報保存に関する国際学術会議（iPRES2018）〔ボストン〕（～27日）
- 28日 講演会「ホセ・マリア・シシリア 想起に導かれて、東北の子供達とともに」（共催：上野文化の杜新構想実行委員会）（国際子ども図書館）

平成30年10月

- 1日 国立国会図書館デジタルコレクションの改修機能の公開
- 12日 国立国会図書館東日本大震災アーカイブの「利活用の取組」をリニューアル、「ひなぎくを使ってみよう！」のページを開設
- 13日 防災推進国民大会2018への出展〔江東区〕（～14日）
- 14日 防災推進国民大会2018において、セッション「震災記録のポータルサイト～使ってみよう東日本大震災アーカイブ」を主催〔江東区〕
- 15日 韓国国立中央図書館との第21回業務交流（～20日）
平成30年度第1回資料デジタル化及び利用に係る関係者協議会

- 18日 開館70周年記念展示「本の玉手箱—国立国会図書館70年の歴史と蔵書—」(～11月24日)(11月30日～12月22日 関西館)
- 19日 第104回全国図書館大会 [渋谷区] (～20日)
- 21日 講演会『『赤い鳥』童謡と音楽』(国際子ども図書館)
- 23日 平成30年度行政・司法各部門支部図書館新規配属職員研修(秋期)
- 25日 平成30年度レファレンス・サービス研修(～26日)
- 27日 国立国会図書館開館70周年記念展示講演会「一冊の中には小宇宙～江戸時代のスクラップブックを開く～」
- 第3回東アジア日本研究者協会国際学術大会へのブース出展 [京都] (～28日)
- 28日 子どものための音楽会(共催:東京文化会館)(国際子ども図書館)
- 30日 「第20回図書館総合展」への参加 [横浜] (～11月1日)
- 31日 第12回アジア太平洋議会図書館長協会(APLAP)東京大会 [千代田区] (～11月2日)

平成30年11月

- 2日 インターネット資料収集保存事業(WARP)の英語版を公開
- 5日 研究データ同盟(RDA)第12回総会 [ハボローネ(ボツワナ)] (～8日)
- 平成30年度「国際子ども図書館児童文学連続講座—国際子ども図書館所蔵資料を使って—」(～6日 国際子ども図書館)
- 8日 平成30年度アジア情報研修(共催:日本貿易振興機構アジア経済研究所) (～9日 関西館)
- 10日 国立国会図書館開館70周年記念展示講演会「本でまなぶこと 街がおしえてくれること」(関西館)
- 12日 第5回国立国会図書館契約等監視委員会
- 国際インターネット保存コンソーシアム(IIPC)総会[ウェリントン(ニュージーランド)] (～15日)
- 18日 関西館見学デー(関西館)
- 子どものための秋のおたのしみ会(協力:恩賜上野動物園)(国際子ども図書館)
- 19日 平成30年度国立国会図書館長と行政・司法各部門支部図書館長との懇談会
- 20日 平成30年度障害者サービス担当職員向け講座(共催:日本図書館協会) (～21日 関西館、22日 各実習機関)
- 24日 Museum Start あいうえの「うえの!ふしぎ発見けんちく部歴史てくてく編」(共催:東京都美術館、東京藝術大学ほか)(国際子ども図書館、東京藝術大学ほか)
- 26日 中国国家図書館との第37回業務交流 [北京ほか] (～12月2日)

- 27日 第49回国立国会図書館職員倫理審査会
- 28日 琉球列島米国民政府(USCAR)資料のうち法務局資料を公開(今回の公開をもってUSCAR資料の公開作業は全て終了)
- 第66回全国博物館大会併催イベント「ミュージアム・メッセ2018 in トーハク」へのブース出展 [台東区] (～29日)
- 29日 参議院副議長による国会分館視察
- 第30回納本制度審議会

平成30年12月

- 3日 平成30年度国立国会図書館長と大学図書館長との懇談会
- 「国立国会図書館ウェブアクセシビリティ方針」の改訂
- 4日 欧州議会テクノロジーアセスメント(EPTA)総会 [ブリュッセル]
- 6日 第6回JSA-ASEAN大会2018 [ジャカルタ] (～7日)
- 13日 中国国家図書館からの研修生の受入れ
- 18日 国際子ども図書館ホームページで「国際子ども図書館の蔵書からみる国内の児童図書出版状況」のページを公開(国際子ども図書館)
- 20日 「国立国会図書館書誌データ等提供方針」の策定(平成31年4月から書誌データの無償利用範囲を拡大)
- ベトナム国会事務局能力向上プロジェクトフェーズ2における第1回JCC(合同調整委員会)会議 [ハノイ]
- 関西文化学術研究都市アーカイブの提供開始(関西館)
- 21日 第29回保存フォーラム「図書館建築と資料保存」
- 25日 国立国会図書館サーチと最高裁判所図書館蔵書検索(最高裁判所図書館)との連携開始

平成31年1月

- 1日 電子書籍・電子雑誌収集実証実験事業第2段階の開始
- 「国立国会図書館所蔵資料の復刻・翻刻に係る使用料等について」の一部改正
- 4日 平成30年度資料デジタル化及び利用に係る関係者協議会(臨時会) ※メールによる持ち回り開催
- 11日 平成30年度東日本大震災アーカイブシンポジウム—震災の記録を伝える～自然災害と防災教育—(共催:東北大学災害科学国際研究所) [仙台]
- 14日 カレントアウェアネス・ポータルアンケート (～3月15日)

- 16日 開館70周年記念展示「本の玉手箱—国立国会図書館70年の歴史と蔵書—」の電子展示会を公開
- 17日 衆議院議院運営委員会理事による国際子ども図書館視察
- 20日 講演会「中国の児童文学者 曹文軒—私の人生、私の文学—」(国際子ども図書館)
- 22日 第16回日本古典籍講習会(平成30年度)(共催:国文学研究資料館)(~24日 国文学研究資料館、25日 東京本館)
- 29日 展示会「子どもを健やかに育てる本2018—厚生労働省社会保障審議会推薦児童福祉文化財(出版物)」(共催:厚生労働省)(~2月17日 国際子ども図書館)

平成31年2月

- 1日 図書館向けデジタル化資料送信サービスの参加館数が1,000館を超える
- 4日 国立国会図書館がデジタル化した資料(図書、雑誌、官報、憲政資料、脚本、手稿譜)にDOI付与(これにより、当館所蔵資料をもとに作成したデジタル化資料のほぼ全てにDOIを付与)
- 6日 第6回NII・JST・NDL連絡会議
- 7日 国際政策セミナー(一般向け講演会・パネルディスカッション)「アメリカの外交政策と日本」(5日 業務懇談会、6日 国会議員・国会関係者を対象とした講演会)
- 8日 満18歳未満の視覚障害者等による利用者登録申請の受付開始(視覚障害者専用データ送信サービス、学術文献録音図書の利用が可能に)
- 9日 シリーズ・いま、世界の子どもの本は?(第11回)講演会「いま、フィンランドの子どもの本は?」(共催:日本ペンクラブ)(国際子ども図書館)
- 13日 第4回資料利用制限審査会
- 15日 第15回レファレンス協同データベース事業フォーラム「編集して届ける一潜在的な知的好奇心に働きかけるために—」(関西館)
- 18日 英国オックスフォード大学ボドリアン図書館からの受託研修生の受入れ(~3月1日)
- 19日 参議院議院運営委員会による関西館視察
- 20日 第50回国立国会図書館職員倫理審査会
第54回貴重書等指定委員会
- 21日 第27回アジア・オセアニア地域国立図書館長会議(CDNLAO)[シンガポール]
関西館小展示(第25回)「人体ワンダーランド~からだをめぐる冒険いまむかし~」(~3月19日 関西館)
- 22日 平成30年度第2回資料デジタル化及び利用に係る関係者協議会
平成30年度アジア情報関係機関懇談会(関西館)

- 25日 平成30年度子どもの本と読書に関する懇談会(国際子ども図書館)
- 26日 平成30年度法令・議会・官庁資料研修(~27日 関西館)
- 27日 ジャパンサーチ(試験版)の一般公開
デジタルアーカイブ産学官フォーラム(共催:内閣府知的財産戦略推進事務局)[千代田区]
- 28日 平成30年度書誌調整連絡会議

平成31年3月

- 2日 講演会「PD-1とがん~免疫療法の新境地を開いた分子~」(関西館)
- 5日 平成30年度第2回国立国会図書館活動実績評価に関する有識者会議
展示会「詩と伝説の国—イランの子どもの本」(~7月21日 国際子ども図書館)
- 7日 デジタル化資料活用ワークショップ(関西館)
- 11日 東日本大震災に関連して収集した小冊子・チラシ等の国立国会図書館東日本大震災アーカイブ(ひなぎく)での提供開始(館内限定)
ひなぎくと3.11いわてNPOチラシアーカイブ(いわて連携復興センター)との連携開始
平成30年度国際子ども図書館児童サービス研究交流会「ヤングアダルト世代への図書館サービスの在り方を考える」(国際子ども図書館)
- 13日 ひなぎくと岩手県の自然災害と東日本大震災に関する資料リポジトリ(岩手大学)との連携開始
- 14日 平成30年度映像資料のデジタル化及び利用に係る関係者協議会
平成30年度録音資料のデジタル化及び利用に係る関係者協議会
第5回資料利用制限審査会
- 18日 第31回納本制度審議会
- 19日 平成30年度第2回中央館・支部図書館協議会
- 20日 ホームページ常時通信暗号化
- 21日 ワールドデジタルライブラリー総会[ハーグ](~22日)
アジア学会(AAS)、東亜図書館協会(CEAL)年次総会、北米日本研究資料調整協議会(NCC)会議[デンバー(米国)](~24日)
- 24日 子どものための絵本と音楽の会『おんがくかいのよる』(共催:東京・春・音楽祭実行委員会)(国際子ども図書館)
- 25日 講演会「中国の子どもの読書と図書館の現在」(国際子ども図書館)
- 26日 国際子ども図書館における公衆無線LANサービスの提供開始(国際子ども図書館)
- 29日 日本関係外国語図書の書誌情報(試行版)データ

セットの公開

次世代デジタルライブラリーの公開

デジタル化時に採用しているファイルフォーマット一覧の公開

事項索引

本文に現れた主要な事項名、当館特有の用語やサービス名を見出し語として数字、五十音、アルファベット順に排列し、主な該当ページを示す。

- ・省略形は、完全形または翻訳名称へ参照指示している。
- ・特定の業務及びサービスに関する事項などは、まとめて排列している。

■あ

アジア・オセアニア地域国立図書館長会議
(CDNLAO) 41
アジア情報関係機関懇談会 44
アジア情報研修 47
アジア情報室 18, 19
アジア太平洋議会図書館長協会 (APLAP) 6, 10,
41, 45, 46, 58

■い

依頼調査 6
インターネット資料収集保存事業 (WARP) 25

■う

ウェブアクセシビリティ 26

■え

映像資料のデジタル化及び利用に係る関係者協議会
28

閲覧サービス

関西館 18
国際子ども図書館 20, 21
国会分館 9
東京本館 17

遠隔研修 37, 47

遠隔利用サービス 16

■お

欧州議会調査局 (EPRS) 6, 10
欧州議会テクノロジーアセスメント (EPTA) 6, 10
オンライン資料 24, 30, 31, 32

■か

科学技術情報整備審議会 30, 31, 51
科学技術振興機構 (JST) 27, 44

科学技術に関する調査プロジェクト 6, 7

学術文献録音サービス 49

貸出し

学校図書館に対するセット貸出事業 41, 49

相互貸出し (支部図書館) 14

展示会等 17

図書館間貸出し 16, 41, 42

活動実績評価 52

韓国国立中央図書館 27, 41, 45

韓国国会図書館 10, 45

韓国国会立法調査処 10, 45

関西館見学デー 59

■き

議員閲覧室 9

議員研究室 9

議員著作文庫 9

寄贈 30, 31, 32, 33

寄託 32, 33

貴重書等 40

貴重書等指定委員会 40

極東軍文書 18, 24, 33

■け

決算 53, 54

見学・参観 46, 59

憲政資料室 18

兼任司書会議 13

件名標目 36

■こ

国際交換 30, 31, 62

国際政策セミナー 6, 7, 8

国際図書館連盟 (IFLA) 38, 41, 44, 46
国際標準逐次刊行物番号 (ISSN) 37, 45
国立国会図書館契約等監視委員会 54
国立国会図書館検索・申込オンラインサービス (国立国会図書館オンライン) 23
国立国会図書館サーチ 23, 34, 36
国立国会図書館収集企画委員会 30, 31
国立国会図書館職員倫理審査会 54
国立国会図書館書誌提供サービス (NDL-Bib) 34
国立国会図書館総合目録ネットワーク事業 23, 48
国立国会図書館デジタルコレクション 18, 22, 24, 25, 27
国立国会図書館典拠データ検索・提供サービス (Web NDL Authorities) 36, 37, 58
国立国会図書館と県立図書館の震災記録に関する協力連絡会議 28
国立国会図書館東日本大震災アーカイブ 22, 29, 31, 50
国立国会図書館ホームページ 8, 22, 25
国立情報学研究所 (NII) 24, 27, 36, 44
国立図書館長会議 (CDNL) 41, 46
国会会議録フルテキスト・データベース・システム 8
国会分館 9

■さ

雑誌記事索引 36, 37

■し

視覚障害者等用データ 26, 49, 52
次世代デジタルライブラリー 22, 27
児童書総合目録 23
支部図書館制度 12, 58
事務文書の開示 52
ジャパンサーチ 22, 27, 28, 58
ジャパンリンクセンター (JaLC) 27
集合研修 47
受託研修生 38, 40, 47, 48
障害者サービス 42, 45, 47, 48, 49
情報セキュリティ対策 29

書誌調整 34, 35
書誌調整連絡会議 34, 35
資料デジタル化及び利用に係る関係者協議会 28
資料保存研修 39, 47

■せ

政策セミナー 6, 7
世界図書館・情報会議 → 国際図書館連盟 (IFLA)
全国書誌 34, 35, 36, 37, 47
全国書誌データ・レファレンス協同データベース利活用研修会 34, 37, 47, 48
全国新聞総合目録データベース 23
全国図書館大会 43
専門図書館協議会 43

■そ

総合閲覧室 18, 19
総合調査 6, 7, 8

■ち

中央館・支部図書館協議会 13
中国国家図書館 27, 41, 45
調査の窓 8, 29

■て

帝国議会会議録データベース・システム 8
デジタル化 22, 23, 24, 26, 28, 33, 39, 46, 47, 49, 58
デジタル化資料 14, 15, 16, 17, 18, 19, 24, 27, 28, 42, 47
典拠 36, 37
展示 18, 19, 43
電子書籍・電子雑誌収集実証実験事業 30, 31
電子展示会 18, 20, 25, 43
点字図書・録音図書全国総合目録 23, 48

■と

読書活動推進支援 49
図書館及び関連組織のための国際標準識別子 (ISIL) 26, 44
図書館向けデジタル化資料送信サービス 15, 16, 17, 22, 24, 28, 41, 42, 45, 47, 58
取寄せ 17, 18

■に

日系移民関係資料 18
日中韓電子図書館イニシアチブ会議 27
日本関係欧文図書目録 → Books on Japan
日本研究支援 45, 46
日本古典籍講習会 47
日本新聞協会 33
日本占領関係資料 18, 24, 33
日本図書館協会 34, 35, 40, 43, 49
日本法令索引データベース・システム 8
日本法令索引〔明治前期編〕データベース・システム 8
日本目録規則 34, 35

■の

納本制度 30, 31, 46, 58
納本制度審議会 30, 31, 51

■は

バーチャル国際典拠ファイル (VIAF) 37

■ひ

東日本大震災アーカイブ 22, 28, 29, 58
ひなぎく → 国立国会図書館東日本大震災アーカイブ

■ふ

複写サービス
遠隔（個人、図書館等） 16, 42
関西館 18, 19
行政及び司法各部門の支部図書館 14
国際子ども図書館 20
国会分館 9
自写 21
東京本館 17
特別複写 21

プランゲ文庫 18, 24, 33

文化庁 24, 44

分類法 35

■へ

ベトナム国立図書館 46
ベトナム国会事務局能力向上プロジェクト 6, 10

ベトナム国会図書館 10

■ほ

法律図書館連絡会 43, 44
保存フォーラム 40

■ゆ

ユニバーサル・アクセス 2020 4, 5, 52

■よ

予算 13, 31, 51, 53, 54, 56, 57

■り

リサーチ・ナビ 25, 58
利用者アンケート 21
リンクト・オープン・データ (LOD) 26

■れ

レファレンス協同データベース 34, 37, 41, 47, 48, 58

レファレンス・サービス

遠隔（個人、図書館等） 17, 42

関西館 19

行政及び司法各部門の支部図書館 14

国際子ども図書館 20

東京本館 17

障害者サービスを実施している各種図書館等 49

レファレンス・サービス研修 47

■ろ

録音資料のデジタル化及び利用に係る関係者協議会 28

■わ

ワールドデジタルライブラリー 27

■A

APLAP → アジア太平洋議会図書館長協会

■B

Books on Japan 26

■C

CDNL → 国立図書館長会議

■D

DAISY 18, 26, 49

DOI 27

■ E

EPRS → 欧州議会調査局

EPTA → 欧州議会テクノロジーアセスメント

■ I

IFLA → 国際図書館連盟

IFLA/PAC アジア地域センター 38, 40

ISIL → 図書館及び関連組織のための国際標準識
別子

ISSN → 国際標準逐次刊行物番号

■ J

JAPAN/MARC 34, 36, 37

JST → 科学技術振興機構

■ L

LOD → リンクト・オープン・データ

■ N

NDL-Bib → 国立国会図書館書誌提供サービス

NII → 国立情報学研究所

NII・JST・NDL 連絡会議 27

■ O

OCLC 37

■ W

WARP → インターネット資料収集保存事業

Web NDL Authorities → 国立国会図書館典拠
データ検索・提供サービス

WorldCat 37

平成30年度
国立国会図書館年報

令和元年12月20日 発行

編集 国立国会図書館総務部

発行 国立国会図書館
〒100-8924 東京都千代田区永田町1-10-1
電話 03(3581)2331 (代表)

印刷 勝美印刷株式会社
〒113-0001 東京都文京区白山1-13-7
アクア白山ビル5F
電話 03(3812)5201

表紙・本文 中性再生紙使用

