

平成20年度（2008）

# 新潟市の教育

新潟市教育委員会

# 目 次

新潟市のあゆみ	1		
新潟市の概要等	2		
「新潟市教育ビジョン」～計画の概要～	3		
<b>教育行財政</b>		<b>特別支援教育サポートセンター</b>	
教育委員会	7	特別支援教育サポートセンターの運営方針	49
教育委員	7	<b>地域と学校連携</b>	
教育委員会の機構	8	地域と学校連携の方針	52
教育予算	12	<b>生涯学習</b>	
平成20年度主要事業概要	14	生涯学習振興の方針	56
<b>学校教育</b>		青年の家	59
学校教育の方針	18	生涯学習センター	61
学校教育実践上の努力点	18	公民館	65
Ⅰ 地域と共に歩む学校づくり	18	図書館	69
Ⅱ 自分の力に自信をもち、心豊かな 子どもを育てる小・中学校教育	18	文化財の保護	78
Ⅲ 「生きる力」の基礎を育てる		埋蔵文化財センター	79
幼稚園教育	21	<b>＜ 参考掲載 ＞ 体 育</b>	
Ⅳ 自己を生かす力を育てる	21	スポーツ振興の方針	81
高等学校教育	21	体 育	83
平成20年度までの重点的な取り組み	22	体育施設	86
小・中学校の適正配置	24	<b>＜ 資 料 ＞</b>	
就学の援助・奨励	25	平成20年度教育委員会関係職員数	90
学校保健	25	市立学校園一覧	92
学校給食	26	市立学校園施設状況	98
<b>学校施設</b>		特別支援学級，特別支援学校設置状況	102
施設整備の方針	29	新潟市に所在する市立以外の学校園	104
<b>総合教育センター・視聴覚センター</b>		生涯学習関係施設一覧	105
総合教育センターの運営方針	35	平成19年度生涯学習施設利用状況	108
視聴覚センターの運営方針	42	文化財一覧	112
<b>教育相談センター</b>			
教育相談センターの運営方針	45		

## 新潟市のあゆみ

信濃川・阿賀野川の河口から新潟平野へと広がる日本海沿岸最大の都市、新潟市は平成 17 年 3 月 21 日、及び平成 17 年 10 月 10 日と近隣 13 市町村との合併を経て、平成 19 年 4 月 1 日に本州日本海側初の政令指定都市になりました。面積 726.1 km<sup>2</sup>、人口 804,162 人、世帯数 305,209 世帯（平成 20 年 5 月末現在）の規模を擁する港町、商業都市、そして田園都市として、新潟県の行政・経済の中心地となっています。

地理的には、県の北西部に位置し、サンフランシスコ、天津、リスボンとほぼ同じ緯度にあります。日本海、信濃・阿賀野の両大河、福島潟、鳥屋野潟、ラムサール条約登録湿地である佐潟など、多くの水辺空間と自然に恵まれ、コハクチョウの越冬数は日本一を誇ります。

新潟市域に関する文献上の記述は、日本書紀の大化 3 年[647 年]の「湊足柵」設置が最初で、延長 5 年[927 年]の延喜式えんぎしきに「蒲原津」かんばらのつが記されています。「新潟」の地名は戦国時代から見られ、江戸時代には日本海海運の拠点都市として発展し、天保 14 年[1843 年]には江戸幕府の直轄地となり、安政 5 年[1858 年]の日米修好通商条約により、日本海側唯一の開港場に挙げられ、明治元年[1868 年]に開港しました。

明治 22 年[1889 年]4 月 1 日の市制施行時は戸数 10,062 戸、人口 43,911 人でした。以後、港を中心として石油精製業、機械工業が発展し、工業都市としての色彩を強めるとともに、大正 3 年に沼垂町と合併して、近代港湾を修築するなど目覚ましい躍進を遂げてきました。更に昭和 6 年、上越線が開通し、新潟港は大陸と関東経済圏を結ぶ重要港となりました。昭和 30 年 10 月には大火、昭和 39 年 6 月には新潟地震と災害に見舞われましたが、これを乗り越え復興。この間隣接市町村と合併し、昭和 39 年 2 月に新産都市、次いで昭和 42 年 6 月には新潟港が特定重要港湾に指定されています。昭和 44 年 11 月には新潟東港が開港し、昭和 48 年に新潟空港が全国 8 番目の国際空港となり、昭和 57 年 11 月には上越新幹線が開通しました。そして、平成 8 年 4 月には中核市になり、平成 13 年 1 月には黒埼町と合併するなど、都市として大きな成長を遂げてきました。

教育・文化的環境としても、平成 14 年の 2002FIFA ワールドカップ TM の開催や、平成 16 年に「新潟市歴史博物館」が、平成 17 年 5 月には市民の生涯学習活動の拠点となる「生涯学習センター」が、平成 19 年 10 月には「ほんぽーと新潟市立中央図書館」がオープンするなど、より豊かなまちへと発展し続けています。

## 新潟市の概要（平成 20 年 5 月末現在）

市制施行	明治 22 年 4 月 1 日	位置	極東	東経	139° 16' 00"
面積	726.10 K m <sup>2</sup>		極西	東経	138° 47' 03"
人口	804,162 人		極南	北緯	37° 40' 45"
男	387,810 人		極北	北緯	37° 59' 36"
女	416,352 人	広がり	東西	42.4km	
世帯数	305,209 世帯		南北	34.9km	

## 人口の推移

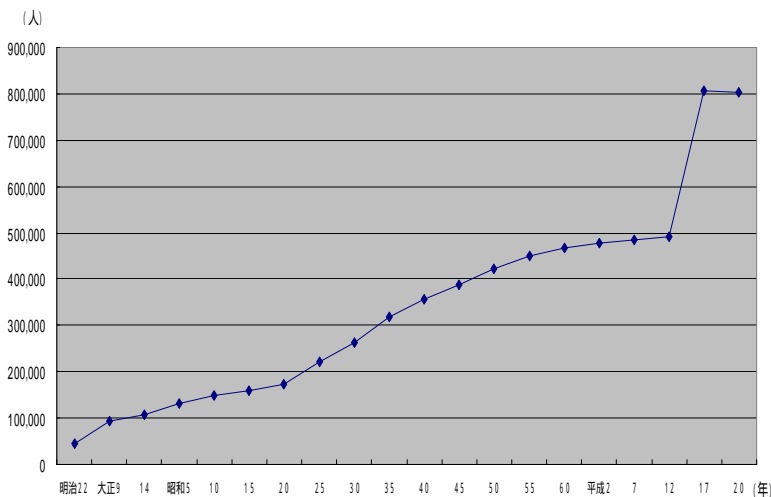

## 市立学校（園）数

	分校除く
小学校	114
中学校	57
高等学校	3
幼稚園	11
特別支援学校	1

## 市内の教育・文化施設

教育委員会が現在所管している市立学校（園）を除くと、新潟大学教育学部の附属小・中・特別支援学校、県立の養護学校が 3 校、盲・聾学校が各 1 校ずつ、私立中学校が 3 校あり、高校は県立 20 校、私立 9 校がある。

また、大学は新潟大学、県立新潟女子短期大学、私立日本歯科大学及び短期大学、私立新潟薬科大学、私立新潟青陵大学及び短期大学、私立新潟工業短期大学、私立新潟国際情報大学、私立新潟医療福祉大学、私立明倫短期大学がある。

生涯学習・文化施設については、音楽文化会館・市民芸術文化会館・歴史博物館など市民にとって利用価値の高い施設が揃っているほか、平成 17 年 5 月には市民の生涯学習活動の拠点となる「生涯学習センター」が、平成 19 年 10 月には「ほんぼーと新潟市立中央図書館」がオープンし、文化的環境が一層充実してきた。また、公民館・図書館が市内各地にあり、独自の活動や、歴史的資料の保存など、地域文化の振興に重要な役割を果たしている。

体育施設についても、野球場、テニスコートなどが各地にあるほか、陸上競技場、総合体育館など各種大会開催などに充実した施設が整い、市民の健康づくり、体力向上に盛んに利用されている。

## スポーツと音楽都市

昭和 43 年 10 月、全国に先がけて「スポーツと音楽都市」宣言を行った新潟市は、市教委を始め関係機関の組織を強化して、健全で明るい都市づくりを推進してきた。

生涯体育の観点に立った学校体育の推進を図るとともに、各種スポーツ教室や大会を開催して社会体育の普及に努める一方、音楽愛好家の拡大、発表会の激励、鑑賞会や公演会の開催等、市民の手による音楽・文化活動の推進にも努力している。

# 新潟市教育ビジョン ~計画の概要~

## 1 計画策定の趣旨

新潟市が目指すべき将来像を描く中で、次代の新潟を支え、世界にはばたく心豊かな子どもをはぐくみ、市民が学び育つ社会づくりのために、平成 18 年に「新潟市教育ビジョン 基本構想・基本計画」(以下、「教育ビジョン」という)を策定し、新潟市の教育の方向とあり方を明確にしました。

前期実施計画は、「教育ビジョン」で明らかにした施策の方向に基づき、平成 19 年度から 21 年度で実施する事業計画を体系的・具体的に示すもので、次代の新潟市を担う人づくりを推進する指針となります。

## 2 計画の期間

実施計画の期間は、平成 19 年度から 26 年度までの 8 か年とし、前期(平成 19 年度~21 年度までの 3 か年)、後期(平成 22 年度~26 年度までの 5 か年)の計画とします。

なお、基本計画策定後 3 年間(平成 18 年度~20 年度)に重点的に取り組んでいく施策とそれぞれの方向を示した「5つの『学びの扉』」については、前期実施計画に含めるものとします。

後期実施計画については前期実施計画の実施状況や社会情勢などを踏まえて作成します。

## 3 計画の対象事業

教育委員会が現在所管している、市立幼稚園・小学校・中学校・高等学校・養護学校における教育と、幼児から高齢者までの生涯学習全般において、「教育ビジョン」の基本施策に基づいて取り組まれる事業を対象にしています。

## 4 計画の構成

本計画は、「5つの『学びの扉』」と「施策別計画」により構成されます。

### (1) 5つの「学びの扉」

「教育ビジョン」を具体化していくにあたり、基本計画策定後の 3 年間(平成 18 年度~20 年度)を政令市新潟の教育を方向付ける重要な時期と捉え、この間に重点的に取り組んでいく施策とそれぞれの方向を「5つの『学びの扉』」として示しました。

### (2) 施策別計画

「教育ビジョン」では、14 の基本施策を展開することとしています。

施策別計画は、この 14 の基本施策を実現するために、計画期間に取り組む事業を 63 の施策別に分類したものです。

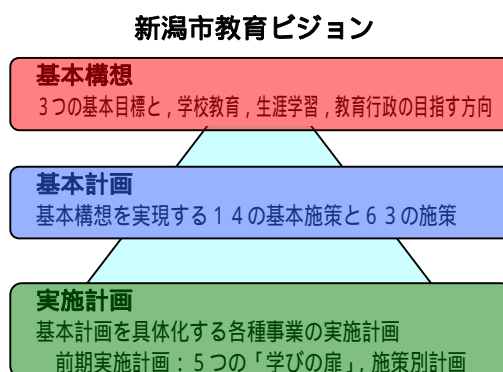

# 基本構想

## 1 基本目標

- 学力・体力に自信をもち，世界と共に生きる心豊かな子ども
- 生涯を通じて学び育つ，人間力あふれる新潟市民
- 自立した学びと開かれた学びを支援する学習環境

## 2 目指す方向

### (1) 学校教育の方向

- 自分の力に自信をもち，地域を誇れる子ども
- 「授業力」「組織マネジメント力」「人間力」を備え，市民感覚に富んだ教師
- 学校間連携と外部の力を活かした学校づくり
- 地域・保護者・学校が共に学校教育を考える参画型のシステムづくり

### (2) 生涯学習の方向

- 公民館をはじめ生涯学習・スポーツ施設を拠点として，市民一人ひとりが生涯にわたり学びを通して，生きがいもてる住みたいまちづくり
- 学校の中への地域活動の拠点づくりの推進
- 住民とパートナーシップをつくれる職員の資質向上及び専門職員の資格取得と自ら学ぶ力の形成

### (3) 教育行政の方向

- 生涯にわたる教育や学習に対するニーズと課題に対応する現場を重視した体制づくり
- 学・社・民の融合による人づくり，地域づくり，学校づくり
- 地域（区）の特色を磨き，伸ばす，学びと育ちへの支援

### 【教育ビジョン基本構想の構造図】

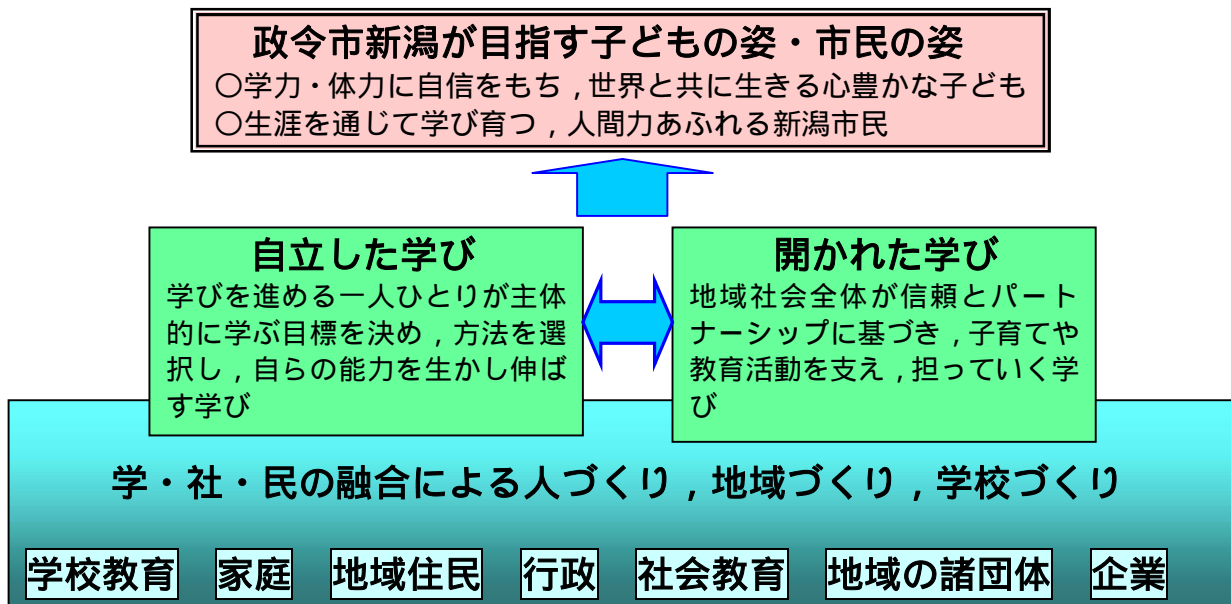

# 基本計画

網掛は、5つの「学びの扉」に該当する施策

基本施策（施策の柱）		施策	
1	確かな学力の向上	1-1	学ぶ目的意識をもち、将来の生き方を考える教育の推進
		1-2	自ら学び自ら考える教育の推進
		1-3	基礎・基本を身に付ける教育の推進
		1-4	学習習慣の定着と読書活動の推進
2	豊かな心と健やかな体の育成	2-1	いのちの教育・心の教育の推進
		2-2	体験活動・ボランティア活動の支援
		2-3	文化・芸術活動体験の推進
		2-4	いじめ・不登校への対応
		2-5	非行等への対応
		2-6	体力づくりの推進
		2-7	健康づくりの推進
		2-8	食育の推進
		2-9	青少年の居場所づくり
		2-10	青少年の健全育成の推進
3	世界と共に生きる力の育成	3-1	地域学習の充実
		3-2	国際理解教育の充実
		3-3	コミュニケーション能力の育成
		3-4	情報教育の充実
		3-5	環境教育の充実
		3-6	海外帰国子女教育・外国人児童生徒への教育の推進
4	自立と社会参加を目指した特別支援教育の推進	4-1	自立を目指す特別支援教育の推進
		4-2	特別支援教育のサポート体制の推進
		4-3	市立養護学校のセンター的機能の充実
		4-4	ノーマライゼーションの推進
5	校種間・学校間連携を活かした特色ある学校・園づくりの推進	5-1	校種間連携の推進
		5-2	学校間連携の推進
		5-3	市立高等学校の改革
		5-4	幼児教育の充実
6	人権を守り共に支え合う社会の推進	6-1	人権教育・同和教育の推進
		6-2	交流・体験活動の推進
7	家庭教育の充実と子育て支援	7-1	家庭教育充実の支援
		7-2	子育て支援の充実
8	生涯を通じて学び育つ学習機会の充実	8-1	主体的な学習を支えるシステムづくり
		8-2	学び育つ各世代への支援
		8-3	地域における生涯学習活動への支援
9	まちづくりに生かす生涯スポーツの推進	9-1	生涯にわたるスポーツ活動の推進
		9-2	競技力の向上
		9-3	みる機会・交流機会の拡大
		9-4	住民主体のスポーツを支える組織の構築
10	学・社・民の融合による人づくり，地域づくり，学校づくり	10-1	地域と共に歩む学校づくりの推進
		10-2	広報広聴活動の推進
		10-3	学校・地域・NPO等の協働の推進
		10-4	高等教育機関及び企業等との連携促進
		10-5	子ども・保護者・地域住民の学校運営への参画
		10-6	市民の生涯学習施設運営への参画
		10-7	区単位での教育支援体制の整備
11	子どもの安全確保と学校・園の安全管理	11-1	保護者や地域と連携した安全対策の推進
		11-2	安全教育の充実
		11-3	安全な学校施設
12	学校教育・生涯学習環境の整備	12-1	効果的な指導を支援する施設設備の整備
		12-2	コミュニティの拠点としての学校整備
		12-3	学校施設の整備
		12-4	公民館・図書館を核としたネットワークづくり
13	市民に信頼される教育関係職員の育成	13-1	教育関係職員の研修プログラムの充実
		13-2	教職員への支援体制の充実
		13-3	信頼される教職員の採用・登用
		13-4	教育関係職員の人事管理の適正化
14	ニーズと課題に応える教育行政の推進	14-1	教育情報の収集と発信
		14-2	学校を支援する新たなシステムづくり
		14-3	多様な教育の機会・支援体制の整備
		14-4	学校の適正配置
		14-5	効率的な執行体制の整備
		14-6	教育施策に対する評価の充実



## 5つの「学びの扉」

～平成18年度から20年度までの重点的な取組～

「教育ビジョン」を具体化していくにあたり、基本計画策定後の3年間に重点的に取り組んでいく施策とそれぞれの方向を示しました。

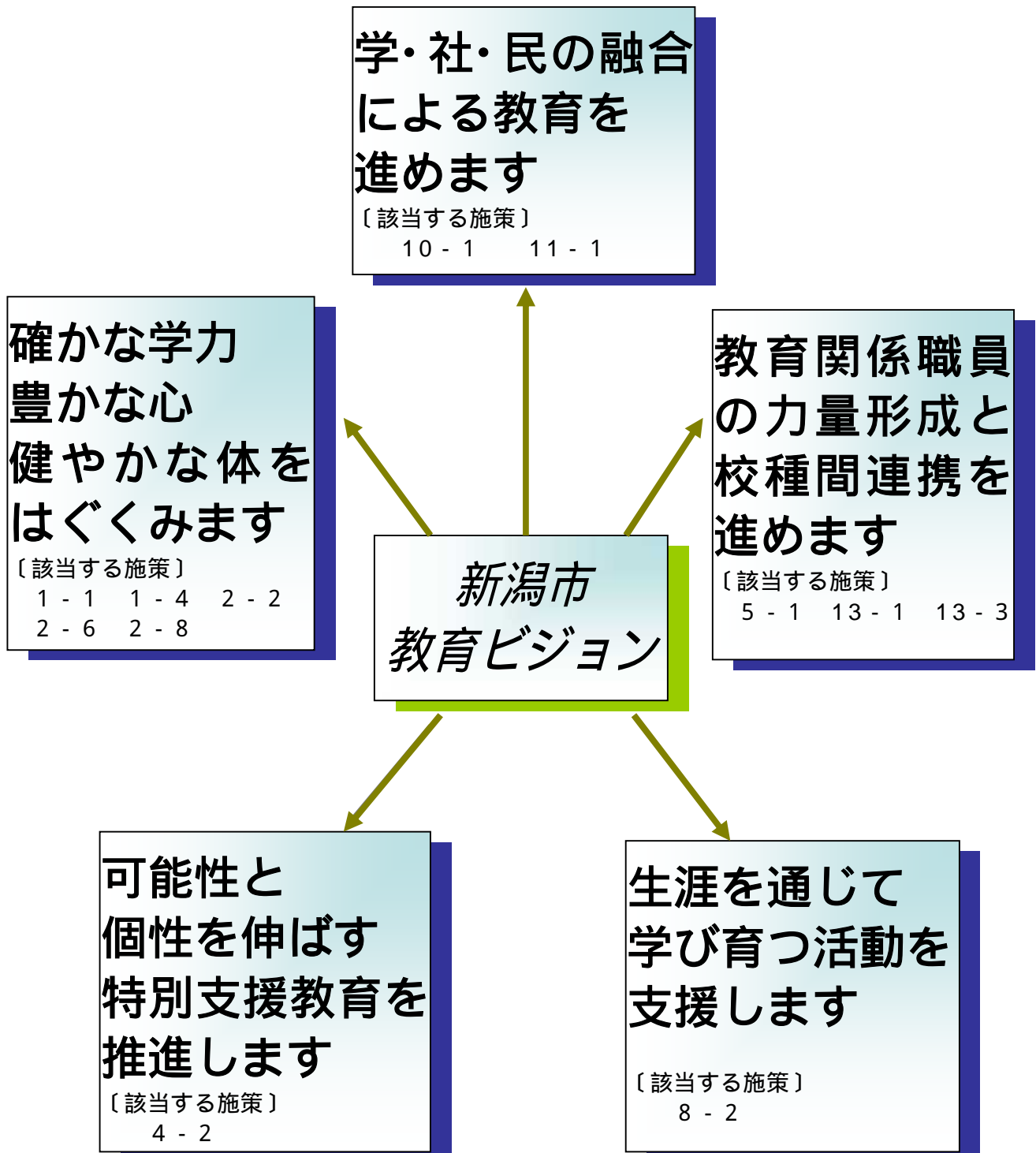



# 教 育 行 財 政

## 教育委員会

### 教育委員



委員長  
山田 穰



委員長職務代理者  
佐藤 健之



委員  
小池 泰子



委員  
田中 説子



委員  
高山 憲治



教育長  
佐藤 満夫

職名	氏名	就任年月日
委員長	山田 穰	平成15年10月13日
委員長職務代理者	佐藤 健之	平成18年7月15日
委員	小池 泰子	平成13年4月1日
委員	田中 説子	平成19年4月1日
委員	高山 憲治	平成14年4月1日
教育長	佐藤 満夫	平成17年4月1日

# 教育委員会の機構

## (1) 組織図

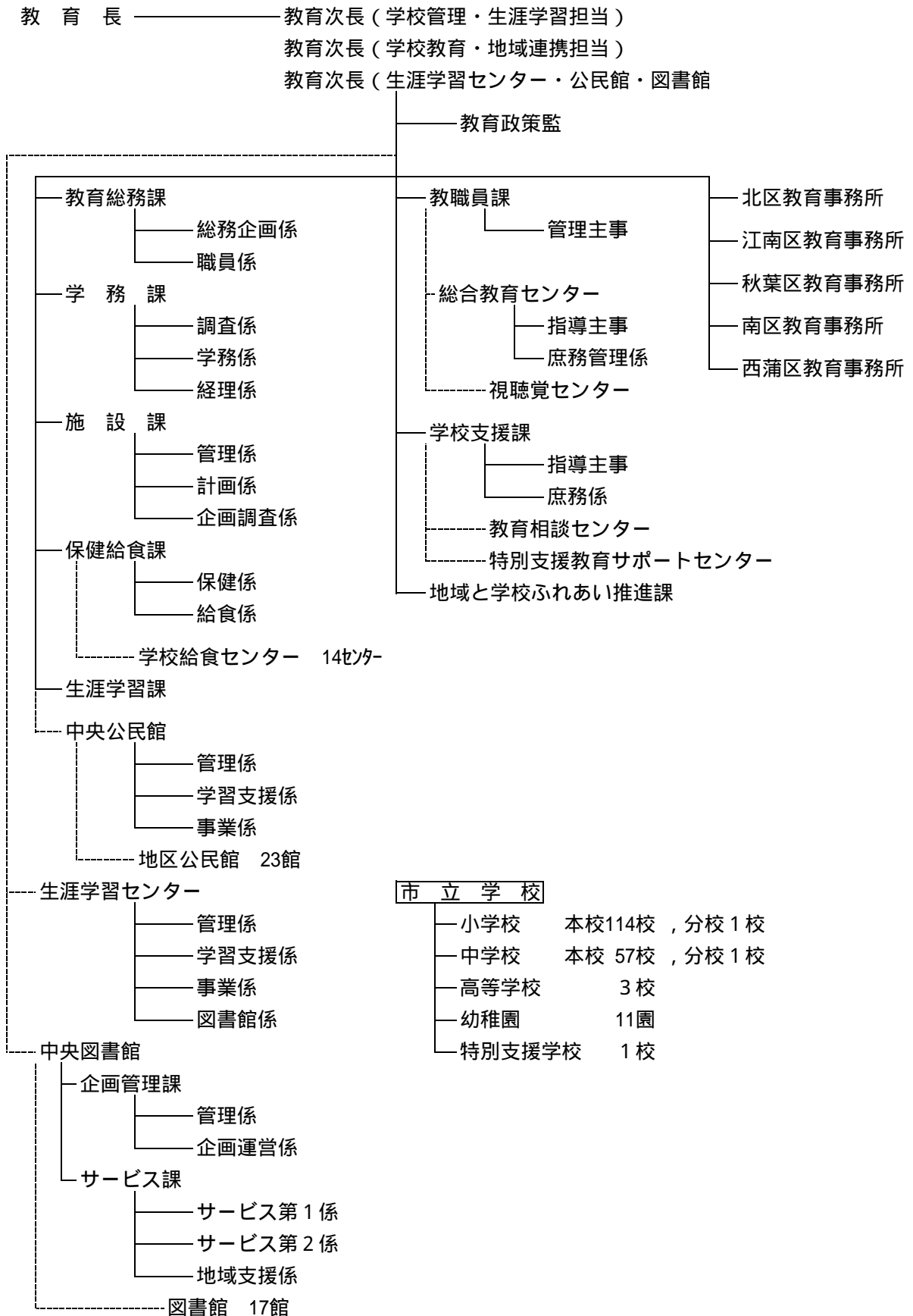

**市立学校**

- 小学校 本校114校，分校1校
- 中学校 本校57校，分校1校
- 高等学校 3校
- 幼稚園 11園
- 特別支援学校 1校

## (2) 事務分掌

所属	主な分掌事務
教育総務課	(1) 教育委員会の会議,(2) 陳情及び請願の総括,(3) 公印に関する事,(4) 儀式及び褒ほう章,(5) 教育予算の取りまとめ,(6) 規則等の制定及び改廃並びに公示,(7) 組織及び事務管理,(8) 職員団体との連絡調整(教職員課の所管に属するものを除く。),(9) 文書の收受,発送及び保存,(10) 教育施策の総合調整,(11) 教育ビジョンの進行管理,(12) 教育広報紙その他広報,(13) 教育委員会職員の定数及び配置,(14) 職員(学校教育職員を除く。以下(22)まで同じ。)の任免,分限,懲戒及び服務,(15) 職員の研修,(16) 教育委員の報酬及び費用弁償,(17) 職員の給与及び旅費,(18) 職員の恩給,退職年金及び退職手当,(19) 職員の公務災害補償,(20) 職員の雇用保険その他の諸保険,(21) 職員の被服貸与,(22) 職員の福利厚生
学務課	(1) 新潟市立学校適正配置審議会に関する事,(2) 市立学校の適正配置,(3) 通学区域,(4) 就学事務,(5) 就学援助(医療費に係るものを除く。),(6) 教科書給与,(7) 市立高等学校及び幼稚園の授業料等の徴収,(8) 奨学金,(9) 学校予算の配当及び経理(施設課及び保健給食課の所管に属するものを除く。),(10) 学校の用に供する物品(施設課及び保健給食課の所管に属するものを除く。)の整備
施設課	(1) 学校施設の管理,(2) 学校施設に係る予算の配当及び経理,(3) 学校の用に供する教育財産の取得及び廃止,(4) 学校施設の整備計画,(5) 学校の用に供する財産の取得計画,(6) 学校施設建設に係る物品(保健給食課の所管に属するものを除く。)の整備,(7) 学校施設の環境対策に係る関係機関との連絡調整,(8) 学校施設の建築及び改修に係る企画調整,(9) 学校施設の建築及び改修,(10) 学校施設の電気設備の整備及び改修,(11) 学校施設の衛生設備,空気調和設備等の整備及び改修
保健給食課	(1) 学校保健及び学校給食の計画,指導及び管理,(2) 独立行政法人日本スポーツ振興センターに関する事,(3) 医療費に係る就学援助,(4) 学校給食予算の配当及び経理,(5) 学校給食の用に供する物品の整備,(6) 給食調理員の研修,(7) 学校給食センターとの連絡調整,(8) 学校保健に関する団体との連絡調整
生涯学習課	(1) 生涯学習推進施策の調整,(2) 生涯学習施設の整備に係る連絡調整,(3) 生涯学習に関する調査及び研究,(4) 文化財の保護事務の連絡調整,(5) 社会教育委員に関する事,(6) 青少年教育の推進,(7) 成人の日のつどい

所属	主な分掌事務
教職員課	(1) 教職員の定数配置及び組織, (2) 教職員の任免, 服務及び給与, (3) 学級編成, (4) 教職員の採用選考, (5) 教職員の分限及び懲戒, (6) 教職員の研修の調整, (7) 教職員の組織する職員団体との連絡調整, (8) 教職員の県外出張, (9) 教職員の公務災害補償, (10) 教職員の福利厚生(健康診断を除く。), (11) 教職員の人事管理及び学校の安全管理, (12) 中等教育学校の開設準備, (13) 総合教育センター及び視聴覚センターとの連絡調整
学校支援課	(1) 教育課程の編成及び実施の指導, (2) 教科書その他の教材に関すること, (3) 市立高等学校の入学者選抜, (4) 教育相談センター及び特別支援教育サポートセンターとの連絡調整, (5) 特別支援教育
地域と学校ふれあい推進課	(1) 地域とともに歩む学校づくりの推進, (2) 学校施設の地域開放に係る企画, 調整及び実施
教育事務所	(1) 所管区域の学校の適正配置, (2) 所管区域の学校の通学区域, (3) 就学事務, (4) 就学援助(医療費に係るものを除く。), (5) 奨学金, (6) 所管区域に所在する教職員住宅の管理(秋葉区, 南区及び西蒲区の教育事務所に限る。), (7) 所管区域の学校の教職員の叙位及び叙勲, (8) 所管区域の学校の調査の取りまとめ, (9) 就学指導, (10) 教育相談, (11) スクールバスの管理及び運行, (12) 外国語指導助手の手続き, 生活支援等, (13) 通学に対する補助(北区, 南区及び西蒲区の教育事務所に限る。)
生涯学習センター	(1) 生涯学習に係る情報の収集, 提供及び相談, (2) 生涯学習ボランティアの育成及び支援, (3) 市民大学, (4) 生涯学習支援事業の企画及び実施, (5) 社会教育団体の育成, (6) 図書館資料の選択収集, 整理及び保管, (7) 図書館資料の館内閲覧及び館外貸出し, (8) 読書の相談, (9) 読書会等の実施及び奨励, (10) 国際友好会館の管理
中央公民館	(1) 公民館の総括及連絡調整, (2) 公民館運営審議会に関すること, (3) 生涯学習に係る情報の収集, 提供及び相談, (4) 生涯学習ボランティアの育成及び支援, (5) 事業の企画, 調整及び実施, (6) 白根学習館, 西川学習館, 西川多目的ホールに関すること, (7) 社会教育関係団体の育成
中央図書館	(1) 図書館の統括及び連絡調整, (2) 図書館協議会に関すること, (3) 図書館施策の企画及び調整, (4) 図書館に関する調査及び研究, (5) 図書館情報システムに関すること, (6) 図書館資料の収集, 整理及び保存, (7) 図書館資料の館内閲覧及び館外貸出し, (8) 資料及び情報の調査及び相談, (9) 読書活動の推進及び支援, (10) 学校その他教育機関との連携

所属	主な分掌事務
総合教育センター	(1) 学校教育関係職員の研修の実施,(2) 教育内容及び教育方法の研究及び調査,(3) 科学教育の振興,(4) 研究成果の普及,(5) 学校教育に関する資料の収集及び整備,(6) 植物資料室に関すること
教育相談センター	(1) 児童及び生徒の教育相談,(2) 青少年の相談,(3) 適応指導教室の運営,(4) 夜間学習・進路相談室の運営,(5) 訪問教育相談,(6) 学校教育における教育相談及び生徒指導の援助,(7) 青少年問題の調査,研究及び研修
学校給食センター	(1) 給食の用に供する資材の購入,(2) 給食の調理,配分及び衛生管理,(3) 受配校との連絡調整
特別支援教育サポートセンター	(1) 特別な教育的支援を必要とする児童及び生徒の相談及び指導,(2) 幼児及び青少年の相談,(3) 学校が行う特別支援教育への支援並びに教員の指導及び研修,(4) 保護者,住民等に対する特別支援教育の理解の推進,(5) 特別支援教育に関する調査,研究並びに情報の収集及び提供

# 教育予算

## 平成19年度 新潟市一般会計予算

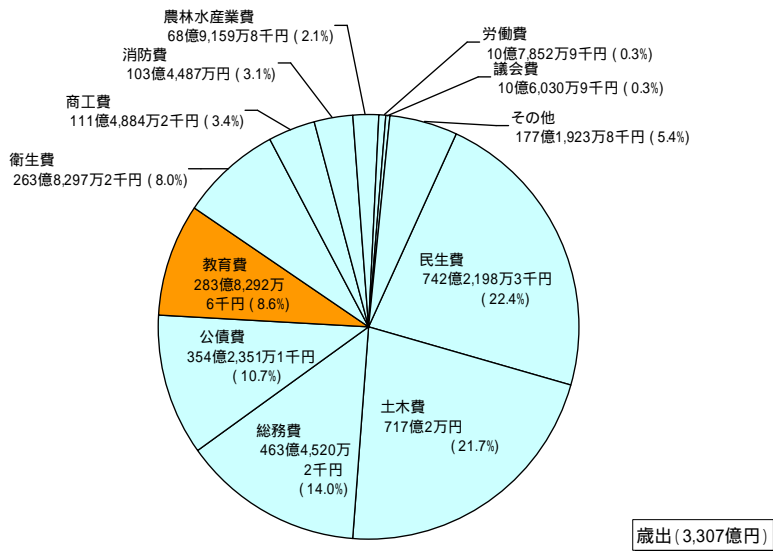
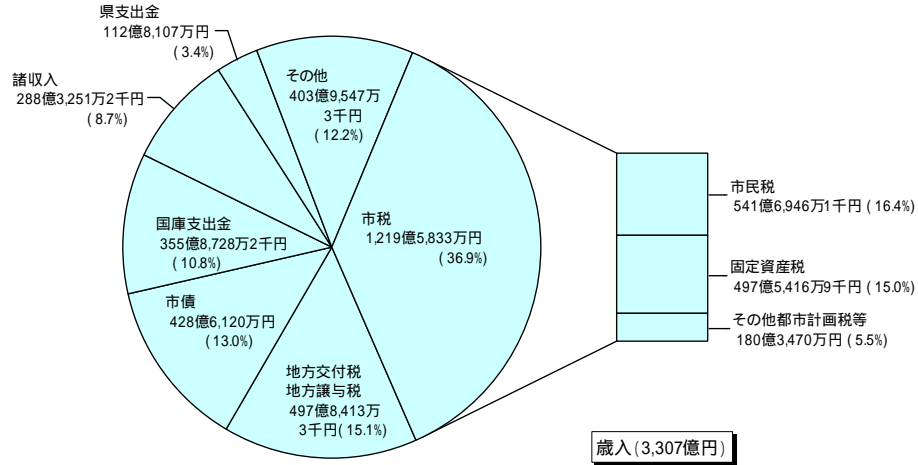

## 教育予算 (283億8,292万6千円)

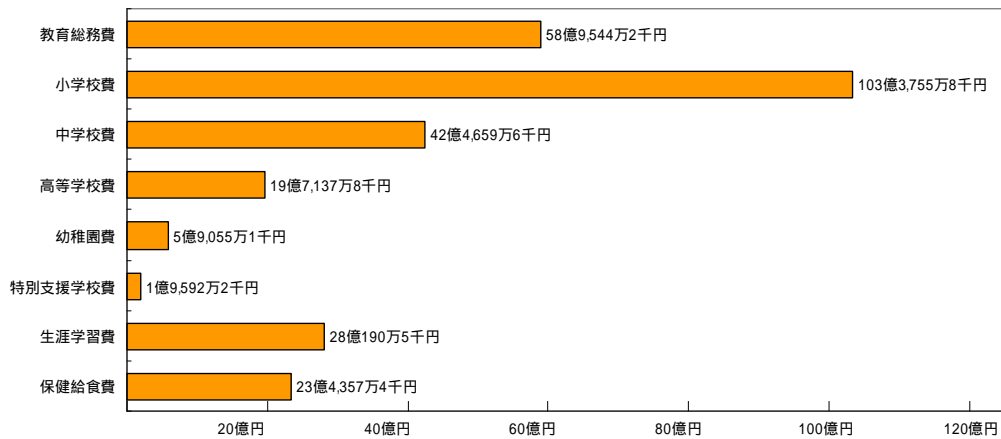

## 予算の推移

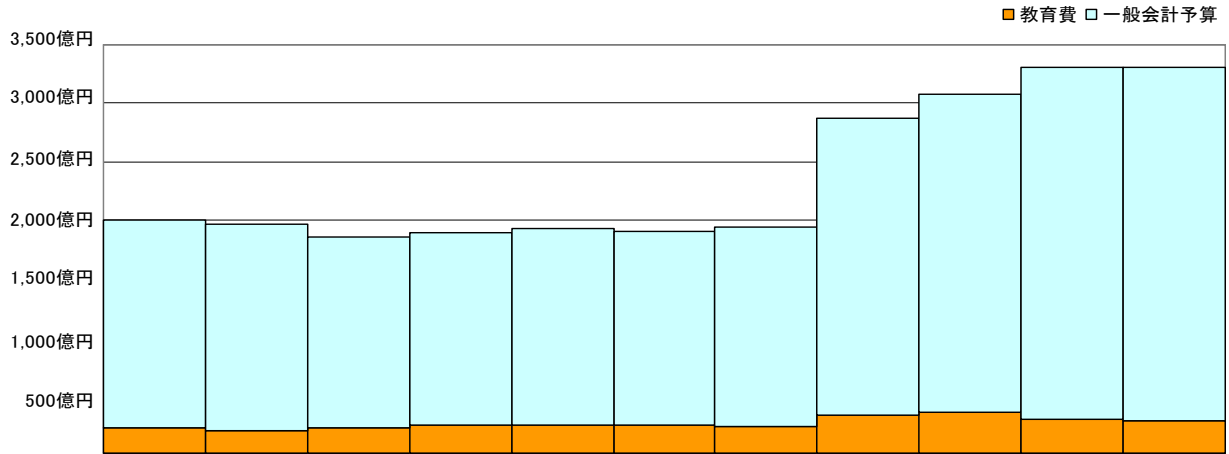

年度	H10	H11	H12	H13	H14	H15	H16	H17	H18	H19	H20
一般会計予算 (千円)	200,100,000	196,200,000	185,380,000	188,900,000	192,380,000	189,800,000	193,700,000	286,900,000	307,100,000	330,400,000	330,700,000
教育費 (千円)	21,479,523	19,171,501	22,371,431	24,353,408	23,724,643	23,620,661	23,249,526	32,385,781	34,664,789	29,382,492	28,382,926
一般会計に 対する比率	10.7%	9.8%	12.1%	12.9%	12.3%	12.4%	12.0%	11.3%	11.3%	8.9%	8.6%

## 学校管理費の就学(園)者1人当たり予算 (人件費・工事費を除く)

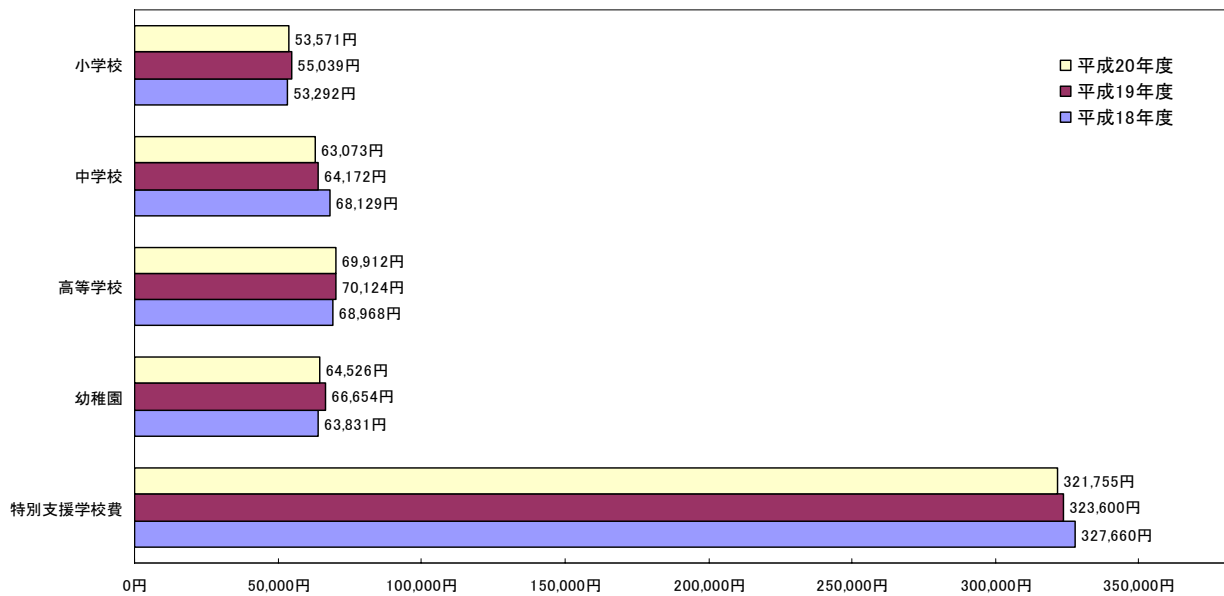

## 平成 20 年度主要事業概要

### 教育行政

事業名	事業の内容	予算額(千円)
教育ビジョンの適正な推進	教育ビジョン実施計画に盛り込まれた施策の着実な実行を図るため、適切な施策評価を実施して、教育ビジョンの進行管理を行う。	372
教育情報発信事業	教育情報や学校・園の教育活動の様子、地域や学校のすばらしい取組などについて、広報紙の発行や「教育フォーラム」を開催するなど、積極的に情報発信する。	2,000

### 学校教育

#### 学力の充実と健やかな心身の育成

事業名	事業の内容	予算額(千円)
キャリア教育の推進	児童生徒の職業観・勤労観を育てる。 ・中学生のインターンシップ(職場体験)促進 ・キャリアアドバイザーの活用 ・キャリア教育促進のための研修	1,500
体力づくりの推進	新潟市の将来を担う子どもたちの「生きる力」の基盤となる体力の向上、健康の保持増進を図る。 ・体力向上・運動教育の推進 ・大学との連携による「体力向上プロジェクト」	1,000
学習習慣の定着と読書活動の推進	学校や家庭での学習習慣の定着や読書活動推進のため、家庭との連携を進めながら支援体制の充実を図る。	1,285
学校図書館支援センターの設置【新規】	子どもたちの読書活動推進や調べ学習への対応など、一層の機能充実が求められている学校図書館を支援する拠点として学校図書館支援センターを整備する。	4,375
オンリーワンスクール支援事業	学校における特色と創意ある独自の教育活動を支援し、全市のモデルとなる取組を推進する。(実施 11 校)	5,000
特別支援教育サポートネットワーク事業	様々な発達障がいのある子どもたちに対して適切な教育的支援を行う。 ・特別支援教育サポートセンターにおける相談・研修等支援 ・特別支援教育コーディネーター養成研修の実施	18,610
国際交流推進事業	姉妹・友好都市と小・中・高の児童生徒との派遣・受入による相互交流を実施し、国際理解教育を推進する。 ・ナント市へ派遣 ・ガルベストン市からの受入れ	3,600
外国語指導助手(ALT)配置事業	国際理解教育を推進する学習の一環として、各校に外国語指導助手(ALT)を配置し、英語活動に積極的に取り組む学校を支援する。	153,492
学力実態調査・学生ボランティア派遣事業	学力実態を把握するため、小5・中2の全児童生徒を対象に学力テストを実施する。 ・学生による学習支援ボランティアの活用	23,600
IT活用環境の整備	・教育用コンピュータ等の配置 ・普通教室へのコンピュータ等の設置	586,773
24時間いじめ電話相談窓口	いじめ問題に悩む子どもや保護者等がいつでも相談できるように相談体制を整備し、夜間、休日を含めて24時間対応可能とする。	13,364
中学校非行防止サポート体制の充実	暴力根絶・非行防止には、学校だけの対応では限界があることから、家庭・地域や教育機関がその連携を強化し、実効性のある具体的な対策を講じるなど、学校での取組を支援する。 ・本部スーパーサポートチームの設置 ・中学校サポートチームへの活動支援	9,703
カウンセラー等活用事業	専門的な知識と経験を有するスクールカウンセラーや相談員を学校へ派遣し、いじめ・非行等問題行動や不登校の解消を図る。	44,758



事業名	事業の内容	予算額(千円)
セーフティ・スタッフ事業	児童・生徒の登下校中における安全を確保する。 ・セーフティ・スタッフを組織化 ・スクールガード・リーダーの配置	7,619
不審者情報メールの配信	不審者情報を学校及び登録者へメール配信する。	1,500
就学援助事業	経済的に就学困難な児童生徒の保護者に対して、小中学校での就学に必要な経費の一部を助成する。	1,266,175
奨学金貸付事業	新潟市全域を対象とし、高等学校から大学院の在学生のための奨学金制度を実施。なお、各地区限定の奨学金制度は奨学生への貸付が終了するまで継続実施。	120,834
社会人奨学金貸付事業【新規】	就職やキャリアアップを目指す社会人を対象とした新たな奨学金制度を実施。	12,210
市立学校自動体外式除細動器(AED)設置事業	平成18～21年度の4ヵ年で、全市立小・中・高・特別支援学校へ自動体外式除細動器(AED)を設置する。	11,295
米飯給食推進事業【新規】	米飯給食の回数を、平成20・21年度の2ヵ年で全市週4回から週5回へ拡大するとともに、炊飯施設整備など、よりよい給食環境を整備する。	24,600
指導力不足教職員研修事業	幼児・児童・生徒に適切な指導、対応ができない「支援を要する教職員」に対する指導力向上研修の実施や、指導が不適切な教職員に関する審査会を開催する。	310
教職員ヘルスケアシステム事業	教職員の心の健康の保持増進、病気休職者の円滑な職場復帰及び復帰後の再発防止につながる支援体制を整備する。	1,345
ステップアップ研修事業	・若手教師道場：教職2～5年目の間に基本的な指導技術を身につけさせ、授業力を備えた若手教員を養成する。 ・マイスター養成塾：高い指導力を備え、他の教員の模範となる教員を養成し、新潟市全体の教員の資質向上を図る。 ・指導力向上研修：支援を要する教職員に対する研修を実施する。	2,141

#### 教育環境の整備

事業名	事業の内容	予算額(千円)
高志中等教育学校整備事業	中等教育学校の開校に向け、必要な施設改修、設備整備等の準備作業を行う。	54,900
(仮称)西養護学校整備事業【新規】	児童生徒の増加による教室不足、合併による市域拡大に伴う通学時間の短縮を図るため、西新潟地区に特別支援学校を新設する。	71,822
学校改築事業	老朽化した校舎・屋内体育館等の改築等 ・大野小学校・根岸小学校・鳥屋野小学校・両川小学校・新飯田小学校 ・小針小学校・新通小学校・新関小学校・舟栄中学校・亀田中学校 ・木崎中学校・結・市之瀬再編改築小学校	3,054,500
大規模改造事業	経年による損耗、設備機能低下の著しい建物について、耐震補強を含む大規模改造や、耐震補強設計・大規模改造設計等を行う。(小学校7校、中学校4校)	1,288,900
指定避難所(屋体)耐震補強事業	災害時の避難所に指定されている、小・中学校の屋内体育館の耐震補強。 (耐震補強工事21校、耐震補強設計30校)	787,400
指定避難所(校舎)耐震補強事業【新規】	災害時の避難所に指定されている、小・中学校の校舎の耐震補強。 (耐震補強工事31棟、耐震補強設計91棟、耐震診断101棟)	1,251,000

### 地域と学校の連携強化

事業名	事業の内容	予算額(千円)
地域と学校パートナーシップ事業	地域に精通した住民を地域教育コーディネーターとして学校に配置し、学校と社会教育施設や地域活動を結びネットワークを形成し、学・社・民の融合を推進する。 (配置校 40 校)	78,200
学・社・民融合研修事業	学・社・民の融合を推進するため、学校教職員、地域教育コーディネーター、生涯学習関係職員等を対象とした各種研修を実施する。	850
ふれあいスクール事業	・ふれあいスクール：子どもたちの健全育成と地域の教育力向上を図るため、小学校の余裕教室や地域の人材を活用して、放課後や土曜日の午前中などに、子どもたちに安全な居場所を提供するとともに、異年齢交流や地域の大人との交流を図る。(実施 39 校) ・公民館出前型：公民館が学校の特別教室等を使って出前事業を実施し、学校を拠点として活動する自主サークルを育成する。自主サークルから学校支援ボランティア等への活動を促進し、地域で学校を見守る体制づくりを行う。	36,927

### 生涯学習の充実

事業名	事業の内容	予算額(千円)
第3期生涯学習推進基本計画策定事業【新規】	総合計画・教育ビジョンの目標に沿った、新たな生涯学習計画の策定に着手する。	2,700
家庭教育振興事業	早寝早起き朝ごはん啓発運動を推進し、学校や地域、企業と連携・協力しながら、子どもの基本生活習慣の形成や家庭教育への啓発を図る。	5,509
にいがた市民大学開設事業	市民の高度で専門的な学習要求に答え、時代と社会の要請に即した多様な学習機会を提供し、その成果を地域社会に還元する場とする。	9,902
青少年の居場所づくり事業	地域で青少年を見守り、支えるため、公民館に学校や家庭以外の「空間」を設け、地域の大人と青少年がふれあい、共感しあえる場を提供する。	1,560
地域学振興事業	参加住民が主体となって独自の地域課題・社会的課題をテーマに学習し、実践的な解決方法を探るとともに、その成果を地域社会に還元することで、まちづくり・地域づくりに結び付けていく実践的な学習活動の推進を図る。	2,875
図書サービス推進事業	市民の学習意欲に応えるため、幅広く資料を収集するとともに、各種講座や行事を開催する。また、障がい等により図書館の利用が困難な市民に対して、図書及び視聴覚資料の宅配サービスを行う。	213,273
ビジネス情報提供事業	市民が仕事上必要とする情報や、起業、就職等に関する情報の調査相談に対して、書籍のほかインターネットやオンラインデータベース等の電子資料を提供するとともに、ビジネス講座を開催する。	4,153
図書館サービス向上事業	図書館間のネットワーク化により図書館をオンラインで結ぶとともに貸出・返却本を配送する配本車を運行するなど、市民サービスの向上を図る。	82,593

# 学 校 教 育

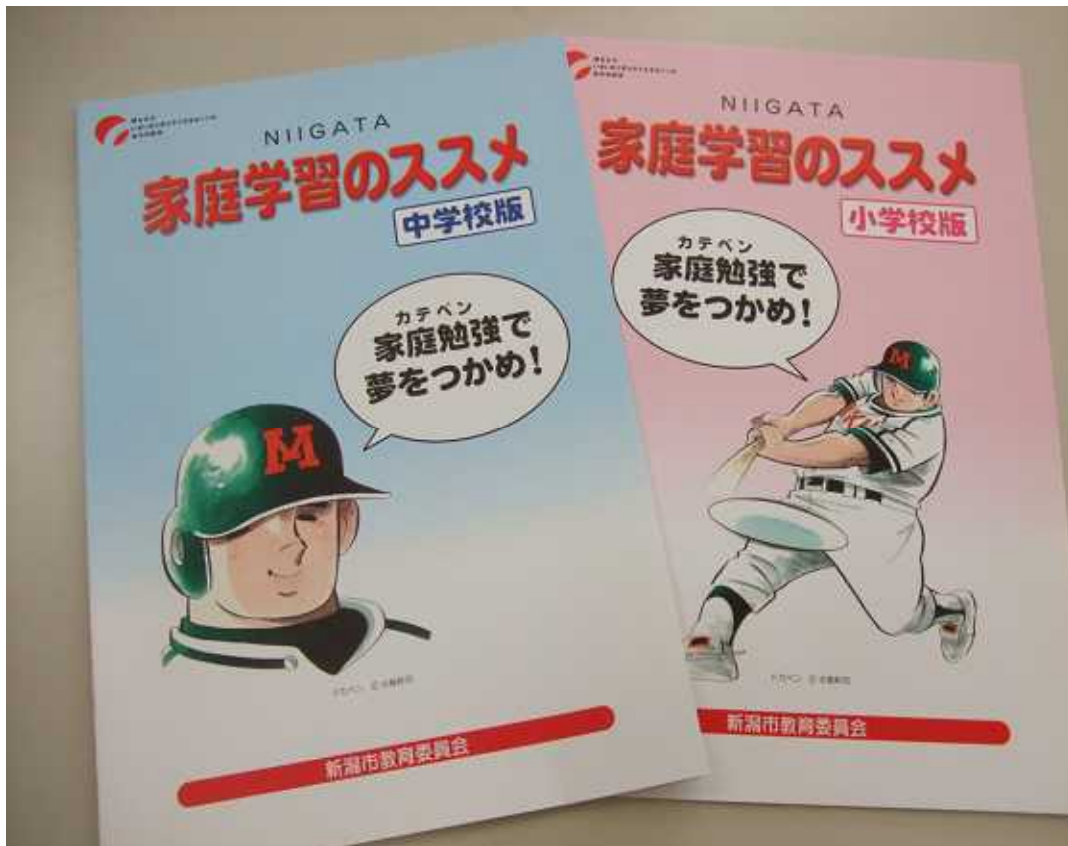

# 学校教育の方針

## 学校教育実践上の努力点

「新潟市教育ビジョン」では、平成 20 年度まで重点的に取り組む施策として 5 つの「学びの扉」を挙げています。その中で、学校教育では次の 3 つを推進します。

確かな学力，豊かな心，健やかな体をはぐくみます。

可能性と個性を伸ばす特別支援教育を推進します。

学・社・民の融合による教育を進めます。

「学校教育実践上の努力点」では、「新潟市教育ビジョン」の実現を目指し、平成 19 年度から 2 か年にわたって重点的に取り組む内容を精選し、具体的に示しました。努力点に示された取組内容は、全学校が、地域の特性を生かしつつ、また、脈々と積み上げられてきた学校の特色を大切にしながら、当市すべての幼児児童生徒のため、共通して教育実践に取り組む指針とします。

### 地域と共に歩む学校づくり

政令市新潟の目指す学校は、「学校間連携と外部の力を活かした学校づくり」や「地域・保護者・学校が共に学校教育を考える参画型のシステムづくり」によって、特色ある教育を創造する学校であります。各学校では、地域のもつ様々な教育資源を生かすとともに、幼児児童生徒を見守り育てる地域の人々の意見を反映させることが大切です。

学校の教育課題の解決を目指し、達成目標と方策とを明確にした「学校教育ビジョン」を作成し、学校教育に対する保護者と地域住民の理解と協力を努めます。

中学校区における共通課題を明確にし、校種間の連続性のある取組を行うなど、児童生徒の 9 年間の成長を見据えた教育課程の編成と教育活動の改善に努めます。

学校と地域とをつなぐ各組織のネットワークをつくり、教育支援のための人材の発掘・活用に努めます。

学校の自己評価、外部評価や学校評議員制度を活用して、保護者や地域住民への情報提供と意見の収集に努めます。

### 自分の力に自信をもち、心豊かな子どもを育てる小・中学校教育

小・中学校教育では、「学力とともに、健康・体力に自信をもち、互いの人格を尊重し、共に支え合う思いやりの心をはぐくむ『心のバリアフリー』を進めることができる児童生徒」を目指します。

各学校では、目指す児童生徒を育てるために、中学校区で連携協力し、以下の 1 から 7 の項目に示す努力点の充実を図ることが大切です。

#### 1 確かな学力の向上

##### 学ぶ目的意識を高めるキャリア教育

現在及び生き方について考えさせる学習を通して、児童生徒に学ぶ目的意識と学び続ける意欲をもたせるように努めます。

キャリア教育の全体計画を整え、全教育活動を通して、児童生徒の進路発達にかかわる諸能力を育成するように努めます。

基礎基本の定着と学ぶ意欲，思考力・判断力・表現力の向上を図る教科指導

1 単位時間のねらいを明確にするとともに，時間の終わりに一人一人の達成状況を詳細に把握して，「分かる授業」の実施に努めます。

単元構成に体験的な学習活動や問題解決的な学習を位置付けるとともに，興味・関心を高める教材の開発や課題・資料提示を行い，「魅力ある授業」の実施に努めます。

家庭との密接な連携を図り，家庭学習習慣や読書習慣の確立に努めます。

「自ら学び自ら考える力」の育成を中核に据えた総合的な学習の時間

育てたい力と，各教科，領域との関連を明確にし，小・中学校間の学びの接続を図った授業展開に努めます。

## 2 豊かな心の育成

命を大切にすることを育てる道徳教育

自然や他者との触れ合いなどの体験活動やボランティア活動を生かした，心に響く授業実践に努めます。

家庭・地域社会及び中学校区内の学校との一層の連携を図った倫理観や規範意識の育成に努めます。

豊かな人間関係をつくる特別活動

児童生徒による自治的・自発的な活動を積み重ね，年間を通した学級づくりの活動の時間と場の確保に努めます。

自己指導能力をはぐくむ生徒指導

全教育活動を通して，きめ細かな児童生徒理解に基づいた指導により，よりよく人とかかわっていく力の育成に努めます。

不登校未然防止中学校区プロジェクトで把握される月例欠席状況データの分析結果を活用し，不登校の未然防止と改善・解消に努めます。

家庭や地域社会，中学校サポートチーム，関係機関，近隣学校などとの行動連携と校内指導体制の充実により，いじめの根絶及び様々な問題行動の未然防止・解決に努めます。

## 3 健やかな体の育成

運動に親しみ，進んで体をきたえる学校体育

児童生徒の運動技能や学び方の習得状況を踏まえ，小・中学校をつなぐ体育・保健体育科の指導計画の改善と実施に努めます。

児童が思い切り体を動かして遊んだり，様々な運動に親しんだりすることができる「時間」「空間」「仲間」を保障する環境づくりに努めます。

児童生徒の体力実態を踏まえ，発達段階で重点とする体力や走・跳・投の運動能力を高める方策を明確にして体力づくりの推進に努めます。

## 明るく活力ある生活を支える健康教育・食育

健康3原則に関する教科，領域の指導に当たっては，専門性を有する養護教諭や学校栄養職員が参画する授業づくりに努めます。

児童生徒の食生活の課題を明確にし，「食に関する指導の手引き」及び「食に関する指導実践事例集」を活用した指導に努めます。

学校保健委員会やPTA組織などを活用し，「早寝・早起き・しっかり朝ごはん」などの健康的な生活習慣の確立に向けた啓発活動に努めます。

## 4 世界と共に生きる力の育成

### 異文化理解と共生に向けて行動する力を育てる国際理解教育

国際理解教育の全体計画及び小学校では英語活動の年間活動計画を作成するとともに，地域の人材やALTを活用しながら，体験的な学習や問題解決的な学習を取り入れた授業展開に努めます。

### 情報化社会に生きぬく力を育てる情報教育

学習のねらいを明確にしてICTを活用し，児童生徒の情報活用能力と情報モラルの向上を図る授業展開に努めます。

### 実践する力を育てる環境教育

中核とする教科，領域の指導内容を明確にするとともに，児童生徒と教職員とが協力して資源の「3R」と省エネに取り組む環境教育の実践に努めます。

## 5 可能性と個性伸ばす特別支援教育の推進

校内委員会を中心に，特別な配慮が必要な児童生徒の実態や発達に合わせた教材，指導の方策を明らかにして，全校体制による支援に努めます。

特別支援学級及び特別支援学校においては，一人一人の学習意欲を高める指導方法や教材・教具を工夫し，生活スキルや基礎学力の定着に努めます。

自校の取組を「学校教育ビジョン」に示すとともに，保護者や地域住民に説明や広報などを積極的に行うことにより，特別支援教育の理解推進に努めます。

## 6 人権を守り共に支え合う社会の推進

副読本「生きるシリーズ」「子どもの権利条約パンフレット」「男女平等教育パンフレット」の活用計画を含む，人権教育，同和教育の年間指導計画の整備と確実な実践に努めます。

「生きるシリーズ」などを活用した授業研究を含め，年間2回以上，同和教育を中核とした人権教育校内研修会の計画的な実施に努めます。

## 7 子どもの安全確保と安全管理

保護者や地域住民，隣接する学校，セーフティ・スタッフ及び警察など関係機関と連携し，校内や通学路及び学区全域における児童生徒の安全確保に努めます。

現地指導や模擬訓練により，危険を認知する力や危険を回避する技能が一人一人に確実に定着するように努めます。

### 「生きる力」の基礎を育てる幼稚園教育

各園では、幼児が豊かな体験を積み重ねる中で自己を形成していくことができるよう、幼児の主体的な活動を促す教育環境の創造、家庭や地域社会と連携した取組について、一層の改善・充実を図ることが大切です。また、幼児の発達や学びの連続性を確保するよう、小学校との連携を深めることが大切です。

さらに、親育ちの支援となるよう、子育ての喜びを共感する場や子育てのあり方を啓発する場などを設定することが大切です。

一人一人の発達の実情や興味・関心、思いなどを大切にしながら計画的な環境構成の工夫に努めます。

地域の自然や人、行事、施設とのかかわりを重視した教育活動の見直しと改善に努めます。

親同士のつながりが生まれるような場の設定や子育て相談などの実施に努めます。

### 自己を生かす力を育てる高等学校教育

各学校では、一人一人が学力の向上と自己実現とを目指し主体的に学習活動に取り組み、充実した学校生活を送ることができるよう、学校や生徒の実態に即した教育課程の編成、キャリア教育及教育活動の工夫・改善に努めることが大切です。

また、中学校との連携を深め、社会の変化に対応し、市民に期待される特色ある学校づくりを推進することが大切です。

生徒の多様な能力・適性、興味・関心、進路希望に応じ、主体的な進路選択を可能とするガイダンス機能と支援体制の充実に努めます。

1単位時間のねらいを明確にし、基礎と発展との配分を工夫し、学ぶ意欲や思考力などを向上させる授業展開に努めます。

生徒の進路希望達成に向けた、学校や家庭などにおける自主的な学習習慣の確立に努めます。

教員全体で、年間を通して、日常的な教育相談の機会を設け、一人一人を大切にする生徒指導に努めます。

中学校との連携協議会で、授業公開や情報交換を行い、教育課程や学習環境、学校生活の連続性の強化に努めます。

「生きるシリーズ」などを活用した授業をするなど、正しい人権感覚を磨き、人権意識を高揚させる人権教育、同和教育の実践に努めます。

## 平成 20 年度までの重点的な取り組み

### 学・社・民の融合による教育を進めます

#### 地域と共に歩む学校づくりの推進

学校が、今まで以上に地域に開かれ、地域と共に歩むことができるように、各区において学校と公民館など社会教育施設、地域とのさまざまな活動を結ぶ地域教育コーディネーターを核としたネットワークづくりやふれあいスクールなどの協働事業などを進めます。

学校評議員制度の推進      地域と学校パートナーシップ事業      ふれあいスクール事業

#### 保護者や地域の人と連携した安全対策の推進

校区内や通学路における子どもの安全対策や防犯対策を、セーフティ・スタッフをはじめとした保護者や地域住民との連携、警察など関係機関との連携を強化して進めます。また、学校と保護者などとの不審者情報に対する迅速・正確な連絡体制を確立します。

青少年育成団体の活動支援      セーフティ・スタッフ事業      不審者メール配信事業

### 確かな学力、豊かな心、健やかな体をはぐくみます

#### 学ぶ目的意識をもち、将来の生き方を考える教育の推進

子どもが自分で学びの目的を設定し、学び続けることができるよう、キャリア教育など将来の生き方や職業について考える教育を推進します。また、高校生が、大学や専門学校卒業後の進路や職業を思い描きながら進路選択できるよう支援します。

キャリア教育推進事業      市立高校生の進学等支援事業

#### 学習習慣の定着と読書活動の推進

学校や家庭での学習習慣の定着や読書活動推進のため、家庭との連携を進めながら、支援体制の充実に努めます。また、家庭学習の習慣を定着させ、意欲と目的をもって学習に取り組む子どもをはぐくむとともに、学校での読書の取組だけでなく、子どもが家庭での読書習慣を身に付け、読書の楽しさを味わうことができるようにします。

学習習慣定着事業      読書活動推進事業

#### 体験活動・ボランティア活動の支援

豊かな心をはぐくむために、各種の体験活動やボランティア活動に取り組むことができるよう支援します。ボランティア活動や自然体験など具体的な体験活動を通して、子どもたちに豊かな人間性や社会性をはぐくむとともに、ボランティア活動の体験を聞くことにより、進んでボランティア活動に取り組もうとする態度を育成します。

ボランティア体験啓発事業      自然体験学習推進事業

子どもの体験活動・ボランティア活動推進事業

#### 体力づくりの推進

大学と連携しつつ、学校と大学・家庭・地域が一体となって、運動の大切さを知り、楽しさを味わうことのできる環境を整え、子どもの健やかな体をはぐくみます。

「パワフル！新・にいがたっ子」推進事業      体力低下・運動嫌い防止教育の推進



## 中学校部活動エキスパート・サポーター活用事業

### 食育の推進

バランスの良い食事や正しい食事マナー，食物の大切さなどを理解し，望ましい食習慣を身に付けられるよう，家庭と連携した食に関する指導を推進するとともに，地産地消の推進など，学校給食を一層充実させます。

子どもたちが，朝食をとることの大切さや，バランスのとれた食事や望ましい食習慣について理解できるよう，家庭と連携して長期的・継続的に指導，啓発を行います。

「食に関する指導」推進事業      学校と家庭との連携・協力事業

## 可能性と個性を伸ばす特別支援教育を推進します

### 特別支援教育のサポート体制の推進

特別支援教育を推進するため，サポートセンターを設置するとともに，特別支援教育コーディネーターを養成するほか，関係諸機関などと連携した巡回相談を実施するなど，学校や教職員をサポートする支援体制を充実させます。

特別支援教育サポートネットワーク事業      特別支援教育コーディネーター養成研修  
特別支援教育ボランティアシステム

## 教育関係職員の力量形成と校種間連携を進めます

### 信頼される教職員の採用・登用

子どもの健やかな成長を支え，地域住民や保護者，子どもから信頼される教職員を幅広い人材の中から適切に採用・登用します。

新潟市立小・中学校の教員選考検査及び管理職選考検査を実施し，政令市新潟にふさわしい「授業力」，「組織マネジメント力」，「人間力」を備えた市民感覚に富んだ教師を選考します。

教員採用選考検査      管理職選考検査

### 教育関係職員の研修プログラムの充実

研修プログラムの再編成や新設，自発的な研修に対する支援，研修に取り組める環境の整備などを行い，教育関係職員の研修を充実させて力量形成を進めます。また，教師全体の指導力の向上を目指し，マイスター（授業の達人）教師の育成を図ります。

マイスター養成塾等スキルアップ研修の推進      学社民融合研修の推進

### 校種間連携の推進

教育課程や学習環境，学校生活に連続性をもたせる一貫教育を中学校区単位を基本として行うとともに，一貫校の設置の検討や教員の学校種間の人事交流を進めます。

幼稚園・小学校・中学校・高等学校が交流・連携を深めることで，学校の枠を超えた学びと育ちをつなぐ教育を進めます。また，新潟市における一貫教育の目指す姿，教育課程などの基本的な考え方を明らかにし，一貫教育の展開に向けた基盤づくりを進めるとともに，平成21年4月，中等教育学校の開校に向けて準備を進めます。

中学校・高等学校教員交流      一貫教育・一貫校の推進      幼・小・中連携事業

## 小・中学校の適正配置

当市の市立小・中学校では、児童生徒数は昭和59年度に、約10万6千人でピークを迎えた後減少に転じ、平成20年度は約6万6千人となっています。

市内では、大規模な宅地開発があった一部の地域で児童生徒の増加が見られるものの、全国的な少子化の傾向と同様に、児童生徒の減少、学校の小規模化が進んでいます。

今年度市立学校適正配置審議会を設置し、小中学校の適正配置の基本的な考え方を定め、学校の適正配置を進めてまいります。

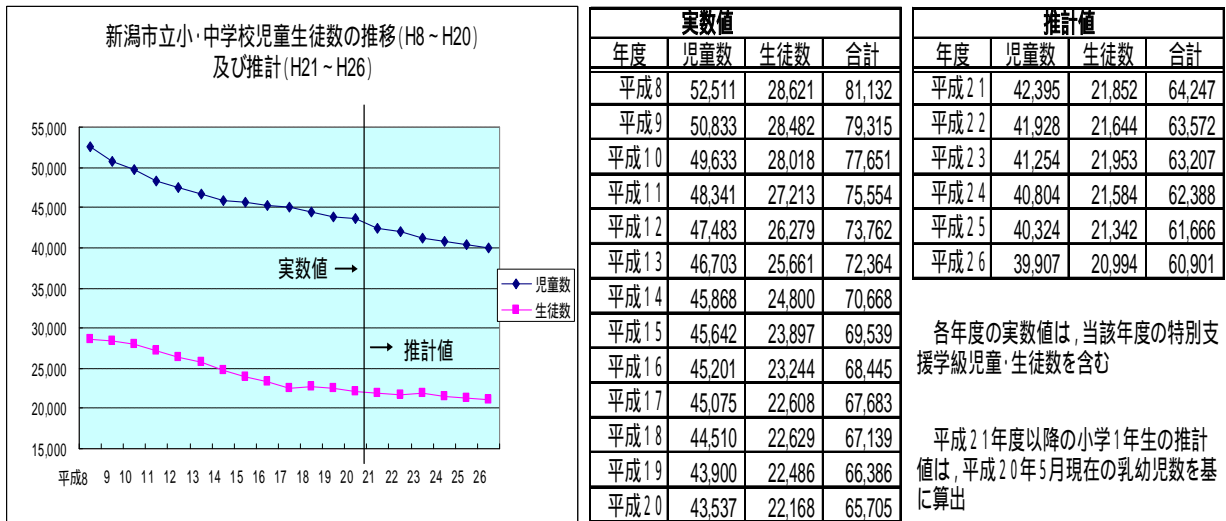

## 就学の援助・奨励

### 1 就学援助

経済的に困っている小・中学生の保護者に対し、学用品費や給食費等の一部を助成します。

### 2 特別支援教育就学奨励

小・中学校の特別支援学級に就学する児童・生徒の保護者に対して、国庫補助事業として学用品費や給食費等の助成を行っています。

また、特別支援学校に就学する本市在住の保護者に対して、市の単独事業として学用品費等の助成を行っています。

### 3 市立高等学校・幼稚園授業料の減免

経済的な理由により授業料の納付が困難と認められた市立高等学校・幼稚園の生徒・園児の保護者に対して、その授業料の全部、一部又は定額を免除します。

#### 4 奨学金

高等学校から大学院までを対象として、修学のために経済的支援が必要な方に奨学金の貸し付けを行います。(海外の大学・大学院を含む)

また、平成20年度から新たに社会人を対象とした奨学金の貸付を行います。

#### 5 私立高等学校学費助成金(担当:健康福祉部こども未来課)

市民税額が一定以下の私立高等学校生徒の保護者に対して、助成しています。

#### 6 私立幼稚園就園奨励費・父母負担軽減補助金(担当:健康福祉部こども未来課)

市民税額が一定以下の私立幼稚園児の保護者に授業料を減免した私立幼稚園に対して、補助金を交付しています。前記とは別に、私立幼稚園児の保護者に対して、補助金を交付しています。

## 学 校 保 健

### 1 方針

子どもが自ら健康に関心を持ち、健やかに生きるための主体的な健康づくりができるよう、小児生活習慣病予防対策や歯科予防対策等を推進し、健康の増進・病気の予防を図ります。

### 2 努力事項

子どもの疾病の早期発見や健康増進を図るため各種健康診断を実施します。

子どもたちの健康教育を充実します。

### 3 事業内容

#### (1) 各種健康診断の実施

対 象	健 診 内 容
小学生 中学生 高校生 幼稚園児	校医による健診：内科, 歯科, 眼科, 耳鼻咽喉科 検査・検診：視力, 聴力, 結核, 心臓, 尿, ぎょう虫卵, 脊柱側弯症 検査・検診につきましては、項目によっては検査対象が限られております ので、詳細は保健給食課へお問合せください。(☎ 025-226-3206 直通)
就学予定児	校医による健診：内科, 歯科 検査：視力, 聴力, その他の疾病及び異常の有無

## (2) 児童生徒生活習慣病予防対策

### 健診

- ・対象 小学校4年生, 中学校1年生の希望者
- ・内容 身長・体重・血圧の測定・血液検査(貧血検査を含む)・腹囲・家族歴問診

### 指導

- ・パンフレットの配布
- ・事後指導の実施

## (3) 歯科予防対策

- ・学校・園でのフッ素洗口を推進するとともに, 希望する学校・園へ歯科衛生士を派遣する歯科巡回指導を実施し, むし歯予防に努めます。

## (4) 学校環境衛生定期検査

- ・学校施設の検査を実施し, 健康的で快適な学習環境の維持に努めます。

### [検査内容]

- |                |                       |
|----------------|-----------------------|
| ・飲料水及び排水管理     | ・薬品の保管管理状況検査          |
| ・水泳プールの管理      | ・教室等の空気検査             |
| ・教室の照明及び照明環境   | ・学校給食衛生管理検査           |
| ・ダニ又はダニアレルゲン検査 | ・ホルムアルデヒド及び揮発性有機化合物検査 |

# 学 校 給 食

## 1 方 針

衛生管理の徹底や地産地消の推進など, 学校給食の充実に努め, 安全でおいしい給食を児童・生徒に提供するとともに, 食育の推進に努めます。

## 2 努力事項

衛生管理を徹底し, 安全な給食の提供に努めます。

食育の推進のため「食に関する指導」を充実させます。

安価で質の高い給食の提供に努めます。

## 3 事業内容

### (1) 衛生管理の徹底

- ・学校給食施設, 従事者, 食材等の各種検査を実施します。

(2) 学校における食育の推進

親子料理教室を各区で開催しています。

指導資料を作成・配布をし、「食に関する指導」の充実に努めています。

〔平成 17 年度〕

「食に関する指導の手引き」を作成，各学校に配布しました。

〔平成 18 年度〕

「食に関する指導の手引き」を基に，市内の学校で行った実践内容を「食に関する指導実践事例集」に編集し，各校に配布しました。

〔平成 19 年度～〕

上記の資料を活用しながら，各学校で食育を進めています。

地場農産物の利用を促進し，学校給食における地産地消を進めています。

食育ピアエデュケーション(仲間教育)を実施しています。

中学生が主体となって自ら食に関する課題を発見し，大学生のボランティアとともに，その解決に向けてさまざまな取り組みを企画し，実行しています。

食育指導者を派遣しています。

栄養士資格のある民間人を学校に派遣し，資格，経験を生かして食に関する指導を実施しています。

(3) 標準献立，共同購入

標準献立を作成し，良質，安全，安価，新鮮，安定的な物資の確保，供給に努めています。

米飯に合う給食の献立研究をしています。

(4) 米飯給食

子どもたちが栄養バランスのとれた日本型食生活を実践し，自己の健康管理能力を身につけていけるよう，平成 20 年度から東・中央・西・西蒲の四つの区で「完全米飯給食」を実施しています。(平成 21 年度からは，全市で「完全米飯給食」を実施します。)

(5) 第 26 次学校給食研究推進校

学校給食や食に関する指導の研究を行うため研究推進校を指定し，その成果を各学校に発信することにより授業の充実に努めています。

(期間:2 年間)

大野小学校，木崎小学校，小新中学校

(6) 給食運営に関する委員会の設置

- ・中学校スクールランチ運営委員会
- ・中学校スクールランチブロック別運営協議会
- ・各学校給食センター運営委員会

(7) ホームページ

「標準献立表」「中学校スクールランチ」、「新潟市における学校給食の今後のあり方検討委員会提言書」、  
「各学校給食センター運営委員会」等の情報をホームページに掲載しています。

ホームページアドレス <http://www.city.niigata.jp/info/hokyu/>

**給食実施状況**

(平成 20. 5. 1 現在)

学 校 区 分		完全給食	補食給食	給食人員
小学校	114 校	114 校		完全給食 46,895 人
中学校	57 校	57 校		完全給食 23,846 人
特別支援学校	1 校	1 校		完全給食 261 人
幼稚園	11 園	11 園		完全給食 1,011 人
定時制高校	1 校		1 校	補食給食 144 人
合 計	173 校 11 園	172 校 11 園	1 校	完全給食 72,013 人 補食給食 144 人

定時制高校を除き、給食人員には教職員数も含まれます。

**学校給食費（完全給食）**

	1 食当たり	月 額	年 額
小学校	265 円 89 銭	4,591 円	50,501 円
中学校	317 円 45 銭	5,376 円	59,132 円
	302 円 88 銭 ( 8 月 ~ 317 円 88 銭 ) (スクールランチ校)		

スクールランチ校については、選択制のため月額・年額は算定できません。

# 学 校 施 設



平成 19 年度に改築された大淵小学校

# 施設整備の方針

児童・生徒が、明るく、元気に勉学に励むことができるよう、教育環境の整備に努めます。

## 施策の方向

### 計画的な学校施設の整備

より安全で快適な教育環境を目指し、長期的な視野に立った計画的な改築・耐震補強・老朽改造を行い、学校施設の整備を進めます。

### 安全な学校施設の整備

子どもの安全を守るため、自然災害や地域住民で子供を見守ることができる環境にも配慮した学校施設の整備を進めます。

### コミュニティの拠点としての学校施設の整備

子どもたちだけでなく、地域住民や保護者などにとっても利用しやすいコミュニティの拠点としての学校施設の整備を進めます。

## 1 学校施設整備の現況

### 市立小・中学校施設の現況

(平成20年5月1日現在)

小・中学校の非木造化について  
小・中学校の校舎，屋内運動場の非木造化については，右表のとおりです。

前年度に比べ，校舎の非木造の比率は小学校で0.01ポイント，屋内運動場の非木造の比率は小学校で0.31ポイント，中学校で0.04ポイント上昇しました。

今後も，合併建設計画にもとづき，学校施設の非木造化に努めます。

区分	学校数	校舎面積 (㎡)	構造別内訳と構造比率				1人当たり校舎面積 (㎡)
			非木造 (㎡)	比率 (%)	木造 (㎡)	比率 (%)	
小学校	(115)	(529,492)	(520,115)	(98.23)	(9,377)	(1.77)	(12.06)
	115	533,824	524,447	98.24	9,377	1.76	12.26
中学校	(58)	(324,305)	(319,493)	(98.52)	(4,812)	(1.48)	(14.42)
	58	324,132	319,328	98.52	4,804	1.48	14.62

区分	屋内運動場面積 (㎡)	構造別内訳と構造比率				1人当たり屋 運面積 (㎡)
		非木造 (㎡)	比率 (%)	木造 (㎡)	比率 (%)	
小学校	(121,187)	(119,827)	(98.88)	(1,360)	(1.12)	(2.76)
	121,467	120,479	99.19	988	0.81	2.79
中学校	(95,918)	(92,329)	(96.26)	(3,589)	(3.74)	(4.27)
	97,141	93,551	96.30	3,590	3.70	4.38

上段カッコ内は前年度数値

### 施設の耐震化について

学校施設の耐震化状況については，右表のとおりです。小中学校の耐震化率は，前年度から3.9ポイント上昇して，47.7%となっており，今後も学校施設の耐震化を計画的に進めていきます。

### 新潟市立学校施設の耐震改修状況

(平成20年4月1日現在)

施設区分	全棟数	S57年以降 建築の棟数	S56年以前 建築の棟数	S56年以前建築 の棟で耐震性 がある，及び 既に補強済の 棟数	耐震化率
小中学校	(834)	(308)	(526)	(57)	(43.8%)
	831	319	512	77	47.7%
高等学校	(17)	(7)	(10)	(0)	(41.2%)
	17	7	10	0	41.2%
特別支援学校	(9)	(9)	(0)	(0)	(100.0%)
	9	9	0	0	100.0%
幼稚園	(16)	(8)	(8)	(1)	(56.3%)
	16	8	8	2	62.5%
計	(876)	(332)	(544)	(58)	(44.5%)
	873	343	530	79	48.3%

上段カッコ内は前年度数値



(1) 平成19年度 国庫補助事業

区分	学校名	建物区分等	事業内容等				
			事業区分	構造・階数	面積(m <sup>2</sup> )	教室等	
小学校	大野小	屋体	国庫補助事業	改築	R S 1	1,259	
	大淵小	校舎		改築 (H18～19継続)	R 4	3,289	普通教室6, 特別教室7, 多目的スペース他
		屋体			R 1	945	
		プール		改築	F R P	287 (水面積)	6コース 屋上プール
	根岸小	校舎		改築 (H18～19継続)	R 3	2,253	普通教室8, 特別教室7, 多目的スペース他
		屋体			R 1	991	
	鳥屋野小	校舎		改築 (H19～20継続)	R 5	8,542	普通教室28, 特別教室12, 多目的スペース他
		屋体			R 2	1,536	
	上山小	校舎		大規模改造	R 4	1,861	管理棟 (耐震補強, 老朽改修)
	有明台小	校舎		大規模改造	R 3	994	普通教室棟 (耐震補強, 老朽改修)
	坂井輪小	校舎		大規模改造	R 4	2,378	普通教室棟 (老朽改修)
	坂井東小	校舎		大規模改造	R 4	1,982	普通教室棟, 給食室 (耐震補強, 老朽改修)
	早通南小	校舎		大規模改造	R 3	2,536	特別教室棟, 給食室 (耐震補強, 老朽改修)
	巻北小	校舎		大規模改造	R 3	2,429	普通教室棟 (耐震補強, 老朽改修)
		屋体			S 1	965	耐震補強, 老朽改修
新津第三小	校舎	大規模改造	R 2	796	特別教室棟 (耐震補強)		
	屋体		S 2	1,215	耐震補強		

区分	学校名	建物区分等	事業内容等				
			事業区分	構造・階数	面積(m <sup>2</sup> )	教室等	
中学校	舟栄中	屋体	国庫補助事業	改築	R 2	1,611	
	小須戸中	校舎		改築 (H18～19継続)	R 4	4,130	普通教室12, 特別教室7, 多目的スペース他
		屋体			R 2	2,000	武道場
	亀田中	校舎		改築 (H19～20継続)	R 1	449	ランチルーム
		校舎			大規模改造	R 2	1,371
	鳥屋野中	校舎		大規模改造	R 3	2,244	管理棟 (老朽改修)
	松浜中	校舎		大規模改造	R 4	495	普通教室棟 (耐震補強, 老朽改修)

R...鉄筋コンクリート造, R S...鉄筋コンクリート造一部鉄骨造, S...鉄骨造

(2) 平成 19 年度 その他の学校施設整備事業

工 事 名	学 校 名
耐 震 補 強 工 事 ( 国 庫 補 助 事 業 )	江南小, 上所小, 結小, 新通小, 東石山中, 濁川中, 石山中, 小須戸中
グ ラ ウ ン ド 改 修 工 事	五十嵐小, 桃山小
ト イ レ 改 修 工 事	大通小, 横越小, 味方小
冷 房 設 備 工 事	太田小, 笹山小, 新津第一小, 金津小, 阿賀小, 小合東小, 小須戸小, 早通小, 亀田東小, 曾根小, 中之口東小, 松野尾小, 岡方中, 光晴中, 新津第二中, 小合中
その他体育館改修等, 各種改修工事を実施	

## 2 平成 20 年度計画

学校施設の改築では, 昨年度からの継続工事として, 鳥屋野小学校の移転改築, 亀田中学校の屋内運動場改築が完了します。

今年度開始の事業としては, 巻北小学校でプールの改築に, 木崎中学校で武道場の新築に着手し, 年度内に完了するほか, 両川小学校の統合校舎新築及び亀田中学校の校舎一部改築に着手します。

他に, 工事実施に先立ち, 結・市之瀬再編小学校建設, 新関小学校改築, 新通小学校校舎増築及び小針小学校一部改築の実施設計を行います。

また, 度重なる震災被害を受け, 災害時の避難所に指定されている小・中・高等学校の屋内運動場について, 平成 17 年度から耐震補強に取り組んでいます。今年度は, 屋内運動場の耐震補強工事を小学校 13 校, 中学校 6 校で実施するとともに, さらなる耐震化の必要から, 校舎の耐震補強工事を小学校 6 校で実施します。

このほか, 根岸小学校の外構整備, 早通南小学校, 巻北小学校の老朽改修・耐震補強工事, 小須戸中学校のプール改修工事などの合併建設計画事業を計画どおり実施します。

大規模改造事業は, 合併建設計画事業を含め小学校 7 校, 中学校 3 校で事業を実施します。また, 老朽化した校舎等の改修工事, トイレ改修, 冷房設備の設置など, 学校施設の整備を進めます。



両川小学校の完成予想図

(1) 平成20年度 主な施設整備計画

区分	学校名	建物区分等	事業内容等			
			事業区分	構造・階数	面積(m <sup>2</sup> )	教室等
小学校	両川小	校舎	改築 (H20～21継続)	R4	3,054	普通教室6, 特別教室8, 多目的スペース他
		プール		FRP	287 (水面積)	6コース 屋上プール
	鳥屋野小	校舎	改築 (H19～20継続)	R5	8,542	普通教室28, 特別教室12, 多目的スペース他
		屋体		R2	1,536	
		プール	改築	FRP	287 (水面積)	6コース 屋上プール
	新飯田小	校舎	増築	R2	241	特別教室2
		屋体		S1	65	付属室増築
		屋体	大規模改造	S1	567	耐震補強, 老朽改修
	早通南小	校舎	大規模改造	R3	2,215	普通教室棟 (耐震補強, 老朽改修)
		屋体		S1	1,796	耐震補強, 老朽改修
	東中野山小	校舎	大規模改造	R4	2,066	普通教室棟 (耐震補強, 老朽改修)
	坂井東小	校舎	大規模改造	R4	983	普通教室棟 (耐震補強, 老朽改修)
	巻北小	校舎	大規模改造	R3	1,471	管理棟 (耐震補強, 老朽改修)
		プール	改築	FRP	287 (水面積)	6コース

区分	学校名	建物区分等	事業内容等			
			事業区分	構造・階数	面積(m <sup>2</sup> )	教室等
中学校	亀田中	校舎	改築 (H20～21継続)	R4	3,581	普通教室15, 特別教室3, 多目的スペース他
		屋体		R2	2,000	武道場
		校舎		R1	449	ランチルーム
	木崎中	屋体	新築	RS1	403	武道場のみ
	小針中	校舎	大規模改造	R3	949	特別教室棟 (耐震補強, 老朽改修)
	東新潟中	校舎	大規模改造	R4	2,785	普通教室棟 (耐震補強, 老朽改修)

R...鉄筋コンクリート造, RS...鉄筋コンクリート造一部鉄骨造, S...鉄骨造

(2) 平成 20 年度 その他の学校施設整備計画

工 事 名	学 校 名
校舎耐震補強工事 (国庫補助事業)	青山小, 新通小, 上所小, 牡丹山小, 丸山小, 真砂小
屋体耐震補強工事 (国庫補助事業)	金津小, 横越小, 五十嵐小, 竹尾小, 西内野小, 東曾野木小, 新津第二小, 太夫浜小, 早通南小, 新飯田小, 白根小, 南中野山小, 真砂小, 鳥屋野中, 中野小屋中, 坂井輪中, 大形中, 木戸中, 小針中
グラウンド改修工事	牡丹山小, 鎧郷小, 新津第二中, 鳥屋野中, 黒埼中
トイレ改修工事	味方小, 横越小, 渦東中
冷房設備工事	葛塚小, 木崎小, 笹山小, 岡方第一小, 岡方第二小, 豊栄南小, 葛塚東小, 亀田西小, 結小, 巻南小, 早通中, 光晴中, 新津第一中
その他体育館改修等, 各種改修工事を実施	

# 総合教育センター 視聴覚センター



総合教育センター・視聴覚センター本館（西蒲区旗屋）



視聴覚センター分館（秋葉区）

## 総合教育センターの運営方針

総合教育センターは、新潟市教育ビジョンに示されている「『授業力』『組織マネジメント力』『人間力』を備え、市民感覚に富んだ教師」を育てるため、次の事項を基本とし、本市教育の振興・充実を図ります。

- 1 基本理念を「『ツーウェー』・『スキルアップ』で共に高まる」とし、「学び合う」「結び合う」「求め合う」センターの実現に努める。双方向型の研修・研究を推進し、教職員の指導力向上、学校の教育力向上に資する。
- 2 「教職員研修」「教育に関する調査・研究」「情報教育」「教育相談」を実施する各部が相互に「連携を図り、学校及び社会の要請にこたえる魅力ある事業を企画し、運営します。

### 総合教育センター

#### 1 教職員研修に関する事業

教職員のライフステージや職位、各教科・領域、教育課題に応じた研修を実施します。

##### (1) 基本研修（悉皆）

初任者研修、教職5年経験者研修、教職12年経験者研修など、対象となるすべての教職員に対して、その教職経験に応じて必要とされる資質・指導力を身に付けるために行う研修であり、教職員研修の基本となります。

##### (2) ステップアップ研修（応募選考・希望・指名）

新潟市が独自に実施する研修であり、他の模範となる優れた教師力を備えた教員養成を目的とする「マイスター養成塾」、教員2年目から5年目の若手教員全体の授業力向上を図る「若手教師道場」、支援を要する教職員を対象とした「指導力向上研修」からなります。

##### (3) 専門研修（指名・期別、希望）

基本研修と基本研修の間に、教職員の指導力向上等に向けた研修を位置付け、教職経験に応じてすべての教職員が受講します。

組織マネジメント研修、授業力向上研修、人間力向上研修の3つに分け、それぞれ、新しい学校づくり、学力向上・授業力スキルアップ、子ども理解と支援の研修を深めます。

どのような研修・講座があるかは、次ページからの「(4)平成20年度教職員研修体系」を御覧ください。

(4)平成20年度教職員研修体系

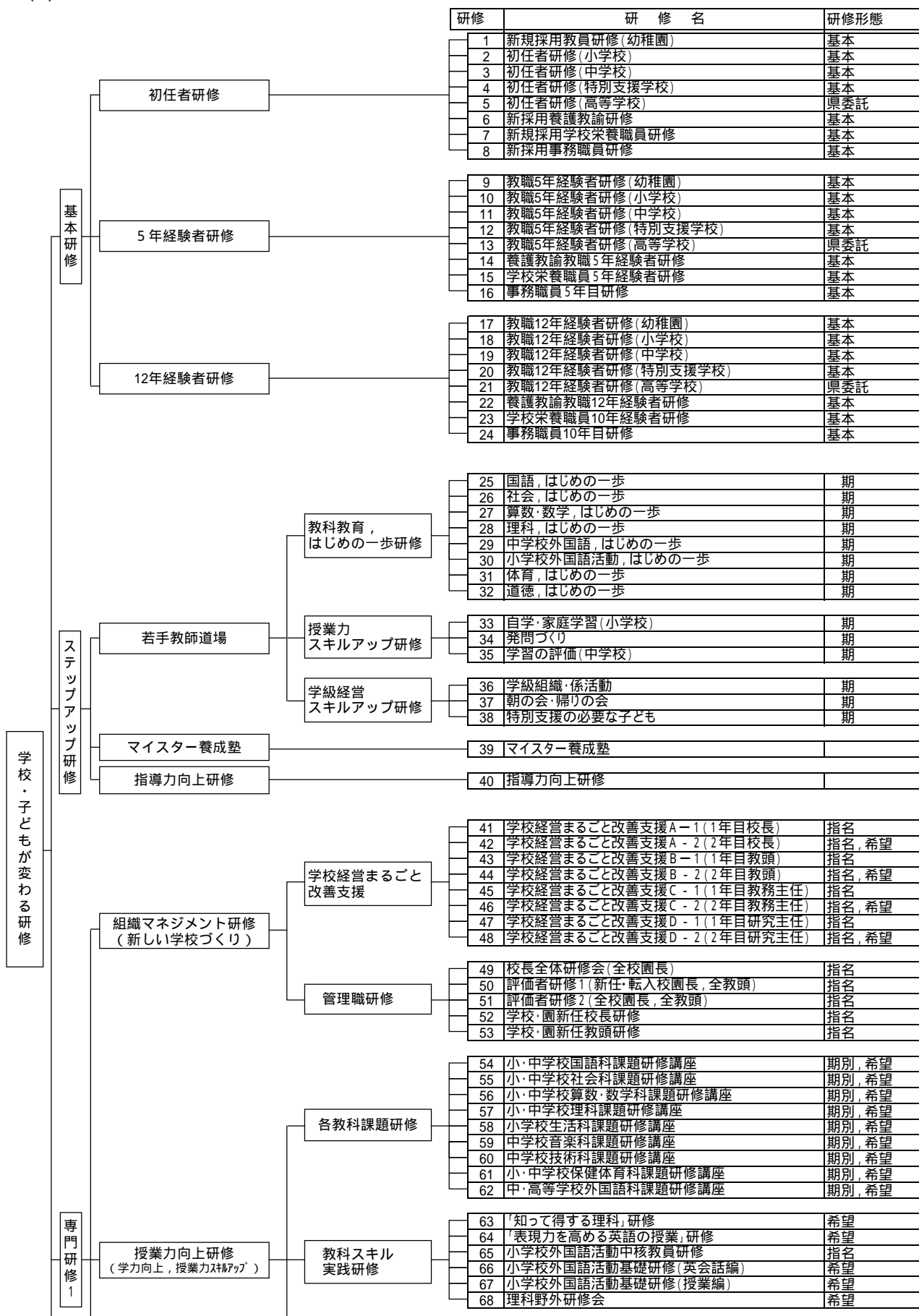

人間力向上研修 (子ども理解と支援)	ICT活用研修	69	電子情報ボード基礎研修	希望
		70	インターネット基本研修	希望
		71	パワーポイント基本操作研修	希望
		72	パワーポイント教材作成研修	希望
		73	ジャストスマイル活用研修	希望
		74	キューブきっず・Next活用研修	希望
		75	授業で使えるICT研修(中学校外国語編)	期別, 希望
		76	授業で使えるICT研修(小学校編)	期別, 希望
	道徳研修	84	小学校道徳研修	期別, 希望
		85	中学校道徳研修	期別, 希望
	特別支援 教育研修	86	特別支援学級新担任研修	指名
		87	通級指導担当教員研修(新担当指名)	指名, 期別, 希望
		88	知的・情緒障がい特別支援学級教育研修	期別, 希望
		89	身体障がい児教育研修(院内学級新担任指名)	指名, 期別, 希望
90		特別支援学校教育研修(新任指名)	指名, 期別, 希望	
91		LD, ADHD, 高機能自閉症児等教育研修(学習指導)	希望	
92		LD, ADHD, 高機能自閉症児等教育研修(生活指導)	希望	
教育相談研修	93	心理検査:WISC- 研修	希望	
	94	心理検査:K-A B C 研修	希望	
	95	カウンセリング基礎研修	希望	
	96	カウンセリング応用研修	希望	
子ども理解と 支援研修	97	現場に役立つ教育心理学研修	希望	
	98	教育相談担当者研修	希望	
	99	読書活動推進研修	希望	
	100	保健主事研修	希望	
教養研修	101	養護教諭研修	指名	
	102	健康教育授業実践研修	希望	
	103	学校栄誉職員研修	指名	
学校経営研修	104	新潟市の歴史と文化	希望	
	105	科学講演会	希望	
	106	学校教育施策・方針説明会	指名	
	107	市立学校・園管理職人権研修	指名	
	108	高等学校新任校長研修	県委託	
専門力向上研修	109	高等学校新任教頭研修	県委託	
	110	小中学校教育課程研究集会	指名	
	111	中学校免許外教科担当研修	指名	
	112	キャリア教育コーディネーター養成研修	指名	
	113	コンプライアンス教育研修	指名	
	114	適応指導学級担当研修会	指名	
	115	教育相談員研修	指名	
	116	特別支援教育コーディネーター養成研修	指名	
	117	同和教育担当者研修	指名	
	118	同和教育現地研修	指名	
	119	男女平等教育研修	指名	
	120	学校飼育動物研修会	指名	
	121	小中学校学校体育指導者講習会	指名	
	122	小中学校学校体育主任研修会	指名	
	123	市立幼稚園教員研修	指名	
	124	給食主任研修	指名	
	125	食品の基礎知識入門研修(消費者教育研修)	指名	
	126	セルフケア研修	希望	
	127	転入事務職員研修	指名	
	128	事務職員研修	指名	
	129	事務職員リーダー研修	指名	
	130	新任主任研修	指名	
	131	新任主査研修	指名	
	132	新任事務主幹研修	指名	
133	司書研修	指名		
134	介助員研修会	指名		
135	高等学校実習助手中堅研修	県委託		
136	高等学校理科実習助手実技指導者講習会	県委託		
137	学・社・民融合で元気アップ講座	指名		
138	学校財務健全化研修	指名		
139	用務員全体研修	指名		
140	用務員技能研修	指名		
141	用務員中堅職員研修(ヒューマンスキル)	指名		
142	給食調理員全体研修	指名		
143	給食調理員中堅職員研修(ヒューマンスキル)	指名		
144	給食調理員保育園派遣研修	指名		
専門研修 2		小学校教育授業実践研修		
		中学校教育授業実践研修		
		特別支援教育授業実践研修		
専門研修 3				
派遣研修				



## 2 調査・研修に関する事業

### <平成 20 年度生活・学習意識調査の実施>

総合教育センターでは、今年度から、小学校 5・6 学年及び中学校 2・3 学年の全児童生徒を対象に、生活と学習に関する意識調査を行います。新潟市教育委員会の各課と調整を図り、新潟市教育ビジョンの成果指標を入れ、生活と学習について調査研究をし、学力向上のための具体的な提案を行っていきます。

#### (1) ねらい

新潟市内の小学生及び中学生の生活実態や学習に対する意識にかかわる調査を行い、新潟市全体の傾向を把握・分析する。

#### (2) 調査対象

- ・全小学校の第 5 学年全児童.....7,365 人 第 6 学年全児童.....7,539 人
- ・全中学校の第 2 学年全生徒.....7,562 人 第 3 学年全生徒.....7,562 人

#### (3) 調査時期 平成 20 年 11 月 4 日～7 日

#### (4) 調査内容 学習についての意識，家庭での生活や学習状況

#### (5) 調査方法

調査用紙を各学校へメールを用い添付ファイルで送信する。各学校は、共通質問（小学校 28 項目，中学校 30 項目）に、各学校が独自に設定した質問（20 項目以内）を加え、児童生徒数分を印刷して使用する。

回答用紙（マークシート方式）は、市のポストを用いてセンターから各学校へ送付する。回答は、すべてマークシートの回答用紙に記入する。

調査時間 15～45 分間とし、各学校で設定する。

#### (6) 調査報告

生活・学習意識調査データ分析説明会を、実施する。

##### ア 会場

- ・中央区・西区・西蒲区の小・中学校...平成 20 年 12 月 16 日（新潟市立総合教育センター）
- ・北区・東区・江南区・秋葉区・南区の小・中学校...平成 20 年 12 月 16 日（秋葉区役所）

##### イ 参加者

- ・市内全小中学校の研究主任又は教務主任

##### ウ 内容

- ・分析結果及び自校の分析方法を全小中学校へ説明する。分析用 C D - R を配布する。
- ・共通質問（小学校 28 項目，中学校 30 項目）に関しては、新潟市の平均値，各学校別及び新潟市全体の回答別構成割合を示したデータ等を提供する。
- ・各学校独自の質問（20 項目以内）に関しては、学校平均値，各質問項目の回答別構成割合を示したデータ等を提供する。

### 3 児童・生徒・市民対象事業

総合教育センターでは、児童生徒や市民の皆様へ、科学の面白さを広く伝えるための事業を行っています。

番号	事業名	対 象	回数	主な内容
1	天文教室	児童・生徒・市民	4	その日に見ることができる恒星や惑星についての解説と、天体ドームでの観望
2	科学講演会	市民・教員	1	科学に関する講演 2月10日「花の心 人の心」 講師 大岡 徳治様
3	第44回児童生徒科学 研究発表会	児童・生徒	1	児童生徒が、身の回りから問題をみつけ、研究した成果の発表(市小研, 中教研共催)
4	第55回小・中学校理科 作品展	児童・生徒	1	主に夏季休業中に研究製作した標本・工作等の作品の展示と一般公開(市小研, 中教研と共催)
5	親子標本製作講習会	児童・生徒・保護者	2	植物・昆虫(各1回)の標本製作方法の講習

### 4 新潟教科書センター

#### (1)目的

学校教職員その他教科書採択関係者等の教科書及び教科の常時研究に資するため、教科書、その他教科用の参考図書を備え、これらの者の利用に供することを目的とする。

(「新潟県教科書センター設置要綱」新潟県教育委員会による)

#### (2)役 割

教科書の適正な採択への寄与

教科書の質的向上への寄与

教科書の研究の促進

教科書・教科に対する一般の理解

(「教科書センター管理運営の手引き」昭和31年文部省初等中等局による)

#### (3)設置場所

新潟市立総合教育センター内

#### (4)事業概要

常設展示

ア 場所 新潟教科書センター

イ 展示時間等 (平日) 午前8時30分～午後5時15分

ウ 展示教科書 新潟教科書センター保存教科書見本



平成21年度使用教科書展示会（平成20年度）

ア 場 所 202研修室（平日）ふれあいルーム（土曜・日曜）

イ 展示期間等 平成20年6月20日（金）～7月4日（金）

平日 午前9時30分～午後5時30分

土曜・日曜 午前9時30分～午後5時

ウ 展示教科書等

- ・平成21年度～22年度使用小学校教科書見本
- ・平成18年度～21年度使用中学校教科書見本
- ・平成21年度使用高等学校教科書見本
- ・平成21年度使用特別支援学校小・中学部（知的障がい）用教科書見本
- ・一般図書（特別支援学校・学級用）333冊

## 5 植物資料室の運営に関する事業

- (1) 故池上義信氏から寄贈された植物標本の整理と保管
- (2) 植物標本の閲覧と貸出
- (3) 市民対象の植物観察会の実施
- (4) 親子植物標本製作講習会の実施
- (5) 植物の調査，紹介，研修会等への援助



## 視聴覚センターの運営方針

視聴覚センターは、新潟市の視聴覚教育の振興を図ることを目的とし、学校や社会教育団体、市民等にかかれた運営に努め、次の事項を基本に業務の適切な運営を図ります。

- 1 視聴覚機材・教材の整備・充実を図るとともに、効果的な活用を推進します。  
平成 19 年 4 月 1 日、視聴覚センター本館は、総合教育センターとともに西蒲区旗屋へ移転しました。これに伴い、視聴覚センター条例を改正、視聴覚機材・教材の貸出に関する業務は、分館（秋葉区日宝町）に一本化するとともに、新たに希望するすべての登録団体に無料宅配・回収を行い、利用の拡大を図ります。
- 2 市民を対象に視聴覚教育に関する生涯学習の機会を提供します。
- 3 新潟市教育委員会関係団体、市内教育施設の教材作成を支援し、地域素材の教材化など学校教育、社会教育教材の充実を図ります。
- 4 各種団体からの視聴覚機材・教材に関する問い合わせや相談に応じるとともに、技術支援を行います。
- 5 「視聴覚センターだより」「市報にいがた」やホームページ等を通して、事業内容や視聴覚教育に関する情報を提供します。

### 視聴覚センター

視聴覚センターには、「視聴覚教育研修」「視聴覚機材・教材の貸出」「視聴覚教材の制作」という3つの大きな役割があります。

本館、分館の業務内容については、以下に示すようになっています。

#### 1 本館業務の概要

##### (1) 視聴覚教育研修に関する業務

###### 学校教育関係

事業名	対象	回数	主な内容
新潟市視聴覚教育研究発表会 (新潟市視聴覚教育研究会と共催)	小・中・特別支援学校 教諭	1回	視聴覚機材・教材を活用した授業研究の発表

###### 社会教育関係

事業名	対象	回数・定員	主な内容
情報 活用 教室	インターネット活用教室	4回 定員各30人	HP閲覧、電子メール送受信の基本操作習得 情報モラルについて
	デジカメ撮影・活用教室	6回 定員各30人	デジカメの基本操作とコンピュータでの活用法 の習得 情報モラルについて

(2) 視聴覚機材・教材の整備に関する業務

学校教育関係

事業名	対象	回数	主な内容
教材選定委員会	小・中学校教諭	2回	試写等による購入教材の選定

(3) 視聴覚教材の制作に関する業務

学校教育関係

事業名	対象	回数	主な内容
教材制作支援	小・中・特別支援学校 教諭	通年	学校における学習活動に使用するための教材制作支援（主に教材制作委員会）

(4) その他の業務

学校教育・社会教育共通

事業名	対象	回数	主な内容
広報	登録団体 市民	通年	ホームページの作成と管理 「市報にいがた」での広報

2 分館業務の概要

(1) 視聴覚機材・教材の整備，利用，貸出に関する業務

社会教育関係

事業名	対象	回数	主な内容
教材選定委員会	社会教育関係職員	2回	試写等による購入教材の選定

学校教育・社会教育共通

事業名	対象	回数	主な内容
聴覚教材・機材の貸出	登録団体	通年	視聴覚機材・教材の貸出

(2) 視聴覚教育研修に関する業務

社会教育関係

事業名	対象	回数	主な内容
16ミリ映写機操作講習会	登録団体 市民	1回3時間 4回定員各6人	16ミリ映写機の操作技術習得
市民映画鑑賞会 アニメ上映会	市民	クロスパル会場 6回 分館会場 10回	優良映画，アニメの鑑賞会
親子映写会 (新潟市児童センターと共催)	幼児・児童 ・保護者	2回	幼児・児童向けの優良映画の鑑賞会

(3) その他の業務

学校教育・社会教育共通

事業名	対象	回数	主な内容
教材活用支援	新潟市教育委員会 関係団体	通年	自作ビデオ等の複製，教材の試写と試聴
広報	登録団体 市民	通年	「視聴覚センターだより」の発行（年3回） 映像教材目録発行，「市報にいがた」での広報

(4) 貸室に関する業務

施設の使用料

貸室対象施設	午前	午後	夜間	1日
視聴覚ホール (168㎡ 150席)	5,000円	7,000円	8,000円	20,000円
展示室 (113㎡)	2,000円	3,000円	3,500円	8,500円
第1研修室 (64㎡ 定員25人)	1,000円	1,500円	2,000円	4,500円
第2研修室 (41㎡ 定員15人)	800円	1,000円	1,500円	3,300円

附属設備の使用料

対象附属設備	使用料(1回)
映写室放送設備	1,500円
映写室映写設備	1,500円
映写室ステレオ設備	1,500円
ピアノ(ただし, 調律を除く)	1,500円

映写室の附属設備を利用する場合において, 利用者が技術者を配置しないときの割増料金  
 ・平日 3,000円 ・休日 4,000円

3 主な設備

(1) 主な機器 ( は貸出用)

DVD・ビデオ一体型プロジェクター	1台	ビデオダビングシステム(モニター含)	1式
ビデオ一体型プロジェクター	2台	(VHS, 8ミリ, DV, , M, DVD)	
プロジェクター	8台	DVDレコーダープレイヤー	2台
モバイルスクリーン	5台	ビデオデッキ	2台
三脚式スクリーン	5台	デジタルビデオカメラ	3台
吊り下げ式, 組み立て式スクリーン	2台	フラットスキャナー	1台
布製スクリーン	3台	フィルムスキャナー	1台
16ミリ映写機	11台	ワイヤレスチューナー	1台
ビデオ一体型DVDプレイヤー・スピーカー	8台	カセットデッキ	2台
メタハラランプOHP	1台	プロジェクター(映写, 研修用)	2台
OHP	3台	デジタルビデオカメラ	1台
スライド映写機	5台		
暗幕	6セット		
ワイヤレスアンプ, マイク	1台		

(2) 教材 ( は貸出用)

ビデオ教材	2,786本	CD-ROM	53本
16ミリ教材	775本	ビデオシアター用DVD	5本
DVD教材	122本		

# 教育相談センター



教育相談センター（正面）



教育相談風景



ぐみの木教室行事（西海岸公園散策）



# 教育相談センターの運営方針

- 児童生徒と青少年に関する相談・指導，並びにこれらに関する調査，研究及び研修の推進を図ります。
- 児童生徒の自立や集団生活の適応を目指し，その子なりの成長や発達を援助します。
- 保護者や教職員に対して，子どもへの望ましいかかわり方や人間関係の在り方などについて援助，指導します。
- 市教育相談センターを中核とする各区教育相談室を充実させることにより，きめ細かな教育相談を実施します。

## 1 新潟市の教育相談体制

室	名 称	所 在 地	電 話 番 号	相 談 方 法	日 時 月～金	相 談 内 容	適 応 指 導 教 室 月～金	訪 問 相 談 月・水・金	夜 間 学 習 進 路 相 談 室 月・火・木・金
	新潟市教育相談センター	中央区西大畑町458-1	025-222-8600	面接(要予約) いじめSOS 電話相談 025-222-0110	9:00 ～ 17:00	不登校、いじめ、集団不 適応、非行等、20 歳未満の青少 年の教育や養 育上の問題に ついて相談に 応じます。	ぐみの木教室	○	17:00～ 20:00
分 室	北区教育相談室	北区上土地亀941-2	025-387-3709	面接(要予約) 電話相談 0120-425-256			さわやかルーム	○	—
	江南区教育相談室	江南区亀田向陽2-1421-5	025-382-1156	面接(要予約) 電話相談 025-382-1156			そよ風ルーム	○	—
	秋葉区教育相談室	秋葉区日宝町6-2	0250-23-0101	面接(要予約) 電話相談 0250-24-8888			レインボールーム	○	—
	南区教育相談室	南区庄瀬7125	025-373-4895	面接(要予約) 電話相談 025-373-4895			おおぞら教室	○	—
	西蒲区教育相談室	西蒲区西中860	0256-82-1800	面接(要予約) 電話相談 0256-82-1800			スペース「レスト」	○	—

新潟市教育相談センターは東区・中央区・西区を担当します。ただし，夜間「学習・進路相談室」は新潟市全区を対象とします。

## 2 業務内容

### (1) 教育相談

不登校・いじめ・集団不適應・非行等，青少年の教育，教育上の問題に関する相談に応じています。

カウンセリングを中心に，必要に応じて遊戯療法，箱庭療法，認知行動療法等を取り入れ，共感的理解を心がけて，子どもの自立・成長を支援します。

より専門性を要する相談については，新潟大学や新潟青陵大学の教官と連携して行っています。また，病理性の高い相談についても精神科医の協力のもと対応していきます。



来所での相談が原則ですが，都合がつかない場合は電話での相談にも応じています。

対象者 市内在住，在勤又は市内の学校に在籍する 20 歳未満の青少年及びその保護者や関係者

日 時 月曜日～金曜日 午前 9 時～午後 5 時

相談時間 1 回につき 50 分～1 時間程度

相談回数 最初は週 1 回程度。その後は相談して進めていきます。

その他 小・中学生で本人が来所して相談を受けた場合は，校長の判断により「出席扱い」にすることができます。

## (2) 適応指導教室

不登校で学校生活に適応できない児童生徒に対して，学校と異なった環境の中で教育相談や体験活動を実施することにより，児童生徒の自立や集団生活への適応能力を促し，学校生活への復帰を援助・指導しています。

対象者

新潟市の小・中学校に在籍している児童生徒で，次に該当するものを除いた，不登校で学校生活に適応できない児童生徒

- ・医療の対象とすることが適切と判断される生徒
- ・特別支援学級及び特別支援学校在籍相当と判断される児童生徒
- ・非行を繰り返しており，他の通室生に悪影響を及ぼす恐れのある児童生徒

通室日 月曜日～金曜日（開室時刻や開室時間帯は各適応指導教室によって異なります）

- ・夏季休業，冬季休業，年度末，年度初めの休業については市内の公立学校に準じています。
- ・通室した日は，「平成 4.10.13 付教義第 1261 号」の通知内容により，指導要録上出席扱いとして換算することができます。

## (3) 訪問教育相談

不登校及びその傾向にある児童生徒並びに保護者を対象に，家庭等を訪問し相談を通しながら学校復帰を図ります。

また，学校を訪問し，児童生徒の情報交換や教員の相談及び問題に対する指導助言を行っています。

対象者 不登校等で学校生活に適応できず，引きこもっていて，どこからも教育相談，教育支援を受けていない新潟市内の小学校及び中学校に在籍する児童生徒とその保護者及び学校関係者

訪問日時 原則として月，水，金曜日の午前 9 時～4 時までの適切な時間

訪問場所 原則として，家庭または学校

支援内容 学校生活への復帰に向けて，カウンセリング，学習支援，ゲーム，スポーツ，工作等，児童生徒の状況やニーズに応じて行います。

その他 訪問内容や形態によっては，校長の判断により「出席扱い」にすることができます。

#### (4) 夜間「学習・進路相談室」

学力不振及び進路不安等で悩み、外出しにくい傾向にある不登校生徒に対して、夜間、学校と異なった環境の中で、カウンセリング、学習指導及び進路相談等を実施することにより、生徒の自立と学力の向上を促します。また、学校生活への復帰や進路目的の達成のための援助、指導を行います。

対象者 昼間、登校や適応指導教室への通室が困難な市内在住の中学生、夜間通室が可能な生徒

通室日 毎週 月、火、木、金の4日間 午後5時～8時  
ただし、学校の長期休業日及び祝祭日は除く。

所在地 新潟市教育相談センター（新潟市中央区西大畑町458-1 222-8600）

#### (5) 「いじめSOS」電話相談

学校生活におけるいじめや悩み事について、児童生徒・保護者の相談に応じます。

日時 夜間・休日を含む24時間対応

相談先 教育相談センター及び夜間・休日担当者 222-0110

#### (6) その他

新潟市教育相談センターは、児童生徒その他の青少年の教育に関する相談・指導、これらに関する調査、研究及び研修を行うなど、中核的センターとしての役割を担って下記の事業を行っております。

##### 教育相談研究会

教育現場で求められている様々な問題への支援の実践的研究を紹介し、現場で活用するための意見交換を行います。

- ・対象 新潟市内の小・中学校教職員及び県内の相談関係機関職員
- ・日時 平成20年12月8日(月) 午後1時30分～4時50分
- ・内容 講演会と分科会

##### 調査・研究

昨年度は、別室登校支援マニュアル(中学生版)の作成のために、市内中学校の別室登校生徒を対象にアンケート調査を実施しました。本年度は、その結果をもとに別室登校支援マニュアル(中学生版)を試作し、実施のための検討を行います。

##### 「相談関係機関連絡会」の開催

青少年の相談に応じている機関が連携して、円滑な相談支援を行うため、各機関の相談状況や業務についての情報・意見交換を行います。

- ・参加者 市内の青少年相談機関の職員
- ・日時 5月、2月(年2回) 午後1時30分～4時30分

##### 不登校未然防止プロジェクトにおけるコンサルテーションの実施

新潟市教育委員会学校支援課の事業「不登校未然防止プロジェクト」における学校コンサルテーションを行います。

# 特別支援教育サポートセンター



特別支援教育サポートセンター



相談室



聴覚検査室

## 特別支援教育サポートセンターの運営方針

- ・特別な教育的支援を必要とする児童生徒の相談・指導,就学前の子ども(年長)及び青少年(高校前半)の相談,特別支援教育に関する教職員研修の推進に努めます。
- ・特別支援教育に関する調査・研究及び必要な情報収集・提供の推進に努めます。
- ・特別支援教育に関する業務を総合的に行うなど,保護者や学校現場の支援に努めます。

### 1 主要業務・事業の概要

#### (1) 就学相談・教育相談

- ・特別な教育的支援を必要とする就学前の子ども(年長)や児童生徒を持つ保護者からの就学・教育相談に応じます。
- ・知能検査,聴力検査,言語検査及び行動観察等を行います。
- ・幼稚園や小・中学校等からの教育相談に対応するとともに,必要に応じて学校訪問を行います。
- ・専門機関へのコーディネート等を行います。

#### (2) 特別支援教育に関する教職員研修等の企画・運営・実施

- ・各校の特別支援教育コーディネーターの養成や専門性を高める研修,発達障がいを含めた特別な支援を必要とする児童生徒の理解や支援方法などについての教員研修を実施します。

#### (3) 保護者,住民等に対する特別支援教育の理解推進

- ・特別支援教育啓発リーフレットの作成や特別支援教育に関する保護者,市民向けの理解啓発活動を行います。
- ・学校及び園内の研修に協力します。

#### (4) 特別支援教育についての情報収集及び発信

- ・特別支援教育に関する情報の収集及び提供を行います。
- ・新潟市の教育に掲載し,特別支援教育の発信を行います。

#### (5) 通級指導教室入級・退級にかかわる検査

- ・小・中学校等の通常の学級に在籍する比較的軽度の障がいのある児童生徒に対し,その障がいの状態に応じた特別の指導を行う「通級による指導」への入級・退級に関する検査等を行います。

#### (6) 専門家チームケース会議の実施

- ・学識経験者や医師等の専門家チームによるケース会議を行い,発達障がいにかかわる困難な事例について,具体的な支援策等を検討します。

## 2 就学相談・教育相談について

就学前の子どもの様子について気がかりなこと，学校生活の中で心配なことについての就学相談・教育相談に応じます。子ども(年長から高校前半)に合った教育サービスや学校への支援を，保護者とともに進めます。

相談受付 電話での申込み TEL.025 - 222 - 8996

相談日時 毎週月曜日～金曜日 午前9時～午後5時

休日・祝日・12/29～1/3を除く

## 3 発達検査について

以下の検査等を行います。検査結果は，保護者に説明し，学校や園での指導に生かせるようにします。

### (1) 知的な発達の遅れ，発達の特徴にかかわる検査

WISC- K-ABC など発達検査

(子どもの苦手なこと，得意な能力が分かります。より分かりやすい学習方法や日常生活でのアドバイスを考えます。)

### (2) 言葉や聞こえの検査

構音検査

(発音のどこに誤りがあるのかを調べます。指導が必要かどうかを判断します。)

聴力検査

(聴こえの状態を調べます。低い音から高い音まで詳しく調べます。)

### (3) その他の検査

行動の観察，言葉の発達にかかわる検査等を行います。

## 4 特別支援教育に関する教職員研修について

<主な研修事業>

- ・特別支援教育コーディネーターの専門性を高める研修会(全体2回，選択8回)
- ・保育士介助員研修会
- ・保育園幼稚園特別支援教育理解推進講座
- ・発達障がいに対応した通常学級担任のための実践講座

# 地域と学校連携



子どもふれあいスクール  
五十嵐小学校オープン日の光景（平成19年7月）

## 地域と学校連携の方針

子どもをはぐくみ、市民が学び育つには、学校、家庭、地域や公民館等の教育機関が、個々に子育てや教育活動を進めていくだけでなく、それぞれが信頼とパートナーシップに基づき、地域社会全体で子育てや教育活動を支え、担っていく必要があります。

そのために、学校教育と社会教育、地域住民や地域課題解決に取り組む団体など民間とが融合する「学・社・民の融合」による人づくり、地域づくり、学校づくりを推進します。

また、学校が地域の生涯学習施設としての役割やスポーツ拠点施設としての役割を果たすためにも、学校は地域の一部であるという視点を持ち、学校と地域を媒介する仕組みづくりを進めます。

### 1 努力目標

- (1) 地域と共に歩む学校づくりの推進
- (2) 学校の中への地域活動の拠点づくりの推進

### 2 具体的施策

- (1) 地域と共に歩む学校づくりの推進

地域教育コーディネーターの配置

学校と社会教育施設、地域活動を結ぶネットワークづくり

学校の教育活動、課外活動における地域人材の参画と協働

学校の教育を地域へ発信

- (2) 学校の中への地域活動の拠点づくりの推進

スポーツ・レクリエーション、文化的活動の場としての施設開放

子どもの安全な居場所としての施設開放

地域活動の場の整備

学びの拠点づくり

### 3 重点事項

学校が今まで以上に開かれ、地域と共に歩むことができるように学校と公民館・図書館等の社会教育施設、地域の様々な活動を結ぶネットワークづくりや協働事業等を推進します。

### 4 事業計画

事業名	実施時期	内容等
地域と学校パートナーシップ事業	通年	<p>地域が学校を支える一方、学校が地域のコミュニティの中心となるよう、学校と地域の様々な情報、人材や諸活動を結び、地域全体で子どもを育むとともに地域に開かれた学校づくりを進めます。</p> <p>学校と社会教育施設や地域活動を結ぶ地域教育コーディネーターを配置(平成20年度 小学校32校、中学校8校 計40校)</p>
ふれあいスクール事業	通年	<p>&lt;子ども型&gt;</p> <p>放課後や土曜日の午前中に、小学校施設を利用し、地域の大人と子どもたちがふれあう場をつくり、子どもたちに安全な遊び場を提供するとともに、地域の教育力活性化を図ります。</p> <p>実施校：34校(平成20年度 4校拡大予定) 計38校</p>  <p>月潟小学校「ハッピーふれスク」</p> <p>&lt;地域型&gt;</p> <p>学校を中心とした地域コミュニティ及び地域の教育力の醸成を図るために、小学校の余裕教室を地域の大人に開放します。</p> <p>実施校：小学校1校</p>



週5日制対応学校開放事業	通年 (長期休業中を除く)	土曜日の午前中に学校施設を開放し、子どもたちに自由に安全な遊び場を提供します。 地域住民に学校開放協力員を依頼することで、地域と協働して事業を進めるとともに、子どもの安全にも配慮します。
学校開放(体育施設開放)	通年	<p>“ 暮らしの中にスポーツと文化を ” を基本目標に、原則として、小学校は「地域住民の活動の場」、中学校は「クラブ・同好会などの活動の場」として、市民のスポーツ活動をはじめとする諸活動の場として学校施設を開放します。</p> <p>(1) 開放施設        体育館・武道館・教室・グラウンド・クラブハウス        グラウンドについては、夜間照明施設がある内野・東山の下小学校，東新潟・大形中学校(テニス場)を開放</p> <p>(2) 開放日時        原則として年末年始などの一部を除き毎日開放        月～金曜日.....18:00～21:00        土曜日.....13:00～21:00        日曜日・祝日..... 9:00～17:00</p> <p>(3) 利用方法        市内に在住，在勤，在学する10人以上で構成する団体で，予め当該区役所政策企画課(担当部署)への登録申請手続きが必要です。</p>
明鏡高等学校施設活用事業	通年	明鏡高等学校の体育施設や特別教室を，学校教育に支障のない範囲で，土曜日・日曜日及び祝日に市民の生涯学習や地域活動の場として開放します。

# 生涯学習

あなたの学びを広げます  
**新潟市生涯学習課**

新潟市TOP / 教育委員会TOP / 生涯学習課TOP

**新着情報** 新着情報一覧

**New** 2020.7.23 生涯学習レポートを掲載しました。  
2020.7.18 千歳10年報(日本-3&6&10)コースターサービスが地域青年会議所の協力で

**体験学習情報ナビ** 体験学習情報ナビを見る  
子ども向けの体験学習やイベント情報(掲載)

**エコープラザ 豊林み子どもリサイクル教室**  
(生活・文化体験コーナーに掲載)  
詳細はこちらのページ(社会福祉協議会管内の関学や伊ノ川プラザ等も参照)

**生涯学習レポート** 生涯学習レポートを見る

**体験学習情報ナビ ~子どものための遊びと学びの情報サイト~**

**科学・工作体験**

開催日	イベント名・内容	お問い合わせ・申込み先
申込不要	<b>アンギン編みでコースターを作ろう</b> 日時 7月19日(土)～8月3日(日)の毎日開催 新潟県立歴史博物館 常設展示室 体験コーナー 古時代からの編み方である「アンギン編み」で、コースターを作ります。編み方を覚え、自分で模様が違ってきます。 中学生・親子一組： し。 料 ※ただし、別途観覧料が必要 一般500円、高校生200円、中学生以下無料 申し込み不要	新潟県立歴史博物館 TEL (0258) 47-8135 長岡市榎岡町1丁目字榎岡22-47番2  新潟県立歴史博物館
	<b>「手作り絵本」教室</b> 7月30日(月)、31日(火)、8月4日(月)、7日(木)、11日(月)	新潟市立豊栄図書館 TEL (025) 387-1123 新潟市北区豊栄町1-1-5

生涯学習に関する様々な情報を提供するホームページ

<http://www.city.niigata.jp/info/shogaku/public/>

(平成20年5月開設)

# 生涯学習振興の方針

生涯学習社会の形成を目指し、市民の生涯学習推進のための諸条件を整備するとともに、市民性や国際性及び心豊かな人間性を培う市民の活動を支援します。

青少年に様々な体験を通して、自ら豊かに生きていく力を育む機会や場を提供します。

学校、家庭、地域や公民館等の教育機関が、信頼とパートナーシップに基づいて地域社会全体で教育活動を支え、担っていくことが求められていることから、学校教育や社会教育と地域住民、地域課題解決に取り組む団体など民間との融合（学・社・民の融合）を推進します。

## 1 努力目標

- (1) 生涯学習施設・設備の整備充実
- (2) 家庭教育の振興
- (3) 現代的課題に対応した学習機会の充実
- (4) 市民の高度で専門的な学習に応える学習機会の充実
- (5) 青少年教育の充実
- (6) 読書活動の推進
- (7) 生涯学習ボランティアの活動支援
- (8) 市民の学習活動の支援

## 2 具体的施策

- (1) 生涯学習施設・設備の整備充実
  - 亀田文化会館（仮称）基本設計
  - 横越地区公民館実施設計
- (2) 家庭教育の振興
  - 子どもの成長段階に応じた家庭教育に関する学習機会の提供
  - 家庭教育に関する相談体制の充実
- (3) 現代的課題に対応した学習機会の充実
  - 人権意識の高揚
  - 地域連帯感の醸成と社会参加の促進
  - 環境教育の充実
  - 国際理解・国際交流の推進
  - 男女協働参画社会形成に関する学習機会の充実

(4) 市民の高度で専門的な学習に応える学習機会の充実

にいがた市民大学の充実

市内大学との連携による公開講座の開催

(5) 青少年教育の充実

少年の文化・自然体験学習の推進

青年の社会参加の促進，自立への支援

青少年の居場所づくりの推進

(6) 読書活動の推進

子どもの読書環境整備

子どもが読書に親しむ機会の充実

ビジネス情報の提供

(7) 生涯学習ボランティアの支援

生涯学習ボランティアの育成

生涯学習ボランティアの活動支援

(8) 市民の学習活動の支援

学習活動の場の提供

学習資料・情報の収集と提供

学習相談機能の充実

団体・グループ活動の支援



### 3 重点事項

(1) 総合計画・教育ビジョンの目標に沿った，新たな生涯学習計画策定に着手します。

(2) 学・社・民の融合を推進するため，地域教育コーディネーター，学校教職員，生涯学習関係職員などを対象とした各種研修を実施します。

### 4 事業計画

事業名	実施時期	事業内容
第3期生涯学習推進計画の策定	H20年度～ H22年度	政令市にいがたの新たな生涯学習の方向を示す計画を策定します。 平成20年度は生涯学習への市民ニーズの把握や，地域における現状と課題，要望の実態調査を行います。
社会教育委員会議	通年	第28期（H20.5.2～H22.5.1）では，第3期生涯学習推進基本計画の立案を行います。
学・社・民融合研修	通年	学・社・民の融合による教育を推進するため，地域教育コーディネーター，学校教職員，生涯学習関係職員などを対象とした各種研修を実施します。

成人の日のつどい開催事業	5月 3日 1月 12日	新成人の新しい門出を祝福し、誇りと自覚をもって生きていく記念としてつどいを実施します。 市全体を対象としたつどいのほか、2つの区と1つの地区でも独自につどいを実施します。 ○秋葉区，南区，豊栄地区 5月 3日 ○新潟市全体 1月 12日
子ども体験活動推進事業	随時	子どもたちが様々な体験活動に挑戦し、心の豊かさやたくましさを養い、社会性や自主性を育むことができるようにします。 ○体験学習情報ナビの運営（通年）   ○『サタデーパスポート』（施設利用証）発行（通年）
人権教育啓発事業	年 2 回	人権問題に対する理解と認識を深めるため、職員や関係団体を対象に研修会を開催します。

## 青年の家

### 1 運営方針

個性豊かな青年の育成に資するため、青年の主体的な活動を奨励・援助し、交流・活動の場を提供します。

### 2 施設概要（万代市民会館内）

研修室 7，和室 6，美術工芸室 1，大研修室 1，音楽練習室 3（内バンド練習用 1）

オープンスペース 1（319 m<sup>2</sup>）



音楽練習室



オープンスペース

万代市民会館の施設概要：(1階)児童センター (2階)東新潟コミュニティセンター

(3階)男女共同参画推進センター「アルザにいがた」 (4,5階)青年の家 (6階)多目的ホール

### 3 重点事項

#### (1) 青年への学習機会の提供

高校生がいきいきと活動できる場を提供し、自主・自立のための援助を行います。

青年の日常生活の充実を図るための現代的課題の学習を推進します。

青年の国際理解を深めるための学習機会の充実を図ります。

#### (2) 青年による自主的活動の支援

青年にとって必要な情報・資料を収集整備し、相談機能の充実を図ります。

青年の仲間作りを支援し、自主活動グループ・サークルの育成を図ります。

青年団体による発表会を開催し、団体同士の交流を促進します。

#### (3) 施設・設備の有効活用

青年がともに集い、語り合えるようオープンスペースの有効活用を図ります。

万代市民会館の施設・設備の利用促進を図ります。

青年の家利用者のニーズの把握に努め、施設運営に反映させます。

### 4 事業計画

	事業名	実施時期
学習機会 提供事業	高校生ライブ	未定
	イベントボランティアスタッフ養成講座	7月・3月
	19時からのTea Time	7月
	若者自立支援講座	9～2月
	異文化セミナー	3月
	アウトドア倶楽部	7月・3月
	ユースクッキング	11月・2月
	はじめてのマナー講座	2～3月
	青年カパワーアップ交流会	4月・6月・9月
	青年の文化活動推進交流会「カルチャーMIX フェスタ」	11月
	青年の家学習室	通年
	「青年の家通信」Ban-Shi 発行	6月・9月・1月
	登録団体利用者懇談会	8月
	青年の家オープンスペース	通年
ミニギャラリー活用事業	通年	
青年団体 育成事業	万代演劇祭	2～3月
	新潟市青年連絡会議事業支援	通年
	高校生ネットワーク in 新潟 (HN <sub>2</sub> ) 事業支援	未定

## 生涯学習センター

### 1 運営方針

市民と協働で、生涯にわたる学習活動を支援し、豊かな生涯学習社会の実現に寄与します。

### 2 施設概要

#### (1) 情報センター

パソコン研修室、情報検索コーナー、個人学習室

#### (2) 中央公民館

講座室(10室)、映像ホール(150席)、

音楽室(2室)、美術工作室(2室)、

多目的ルーム、ゼミナール室、

交流ホール、軽運動室、和室(2室)、

保育室、調理実習室

#### (3) 図書館

約 45,000 冊



生涯学習センター

### 3 重点事項

(1) 市民の学習成果を地域に還元し、市民参画による生涯学習社会を構築するため、生涯学習ボランティアの養成・支援・活用を行います。

(2) 生涯学習センターの機能と生涯学習ボランティアの活用による学習情報の収集・提供、及び学習相談体制の構築を図ります。

(3) 時代や社会の要請に応え、市民が高度で専門的な分野について学習できる機会を提供するにいがた市民大学の運営を行います。

(4) 早寝早起き朝ごはん啓発運動に取り組むとともに、家庭教育の役割と重要性を認識する学習機会を充実させ、家庭の教育力の向上を図ります。

### 4 事業計画

#### (1) 市民の学習意欲に応える事業

事業名	事業内容	期日	会場
情報センターの運営	・市民の学習活動を支援するため、情報検索コーナー、パソコン研修室、個人学習室の運営を行います。	通年	生涯学習センター
生涯学習ガイドの作成	・人材編 ・学習機会編 ・団体・サークル編	隔年 7月 7月	

学習情報システムの構築	・生涯学習センターの学習情報提供や学習相談を円滑に行うため、学習情報提供システムの構築と情報収集を行います。	通年	
学習相談事業	・職員やボランティアが学習情報を収集し、学習相談に対応します。	通年	生涯学習センター
市民大学開設事業	・市民の高度で専門的な学習要求に応える学習機会を提供します。	5月～2月	生涯学習センターほか

(2) 複合施設の特徴を活かす事業

事業名	事業内容	期日	会場
ロビーサロン事業	・生涯学習センターロビーなどで、センターを訪れる利用者の交流を図ります。	随時	生涯学習センター
バリアフリー映画館	・センターの映像ホールを活用し、要約筆記や副音声などの解説つきで、障がい者も楽しめる映画上映を行ないます。	随時	生涯学習センター

(3) 市民が主役の運営を進める事業

事業名	事業内容	期日	会場
生涯学習ボランティア育成支援事業	【生涯学習ボランティア養成基礎講座】 ・市民参画の生涯学習を進める生涯学習ボランティアの養成を行ないます。	9月	生涯学習センター
	【生涯学習相談ボランティア実務研修】 ・生涯学習センターにおけるパソコン端末指導や学習相談等に対応するボランティアの養成を行ないます。	6月～9月	生涯学習センター
	【子どもフリー体験サポート養成講座】 ・子どもフリー体験のサポーターを養成します。	随時	生涯学習センター
	【生涯学習ボランティアフォローアップ講座】 ・生涯学習ボランティアのスキルアップを図ります。	2月～3月	生涯学習センター
	【生涯学習ボランティア活動の支援】 ・生涯学習ボランティアの活動を支援し、活動のPRを行ないます。	通年	生涯学習センター
	【ボランティアバンクの登録等】 ・生涯学習ボランティアバンクの人材登録と情報提供を行ないます。	通年	



(4) 子どもたちの声がいつも聞こえる事業

事業名	事業内容	期日	会場
子ども企画講座	・子どもの居場所に参加している子どもたちの声から企画講座を行ないます。	随時	生涯学習センター
子どもフリー体験サポート事業	・子どもフリー体験サポーターによる、小学生に遊びや文化体験ができる機会を提供します。	随時	生涯学習センターほか
子どもの広場	・絵本の読み聞かせや紙芝居など、幼児が自由に参加できる場所を提供します。	随時	生涯学習センター

(5) 家庭教育振興事業

事業名	事業内容	期日	会場
早寝早起き朝ごはん推進事業	【おはよう朝ごはん料理講習会】 ・「おはよう朝ごはん・うまかコンテスト」の表彰作品を題材にした調理実習と講話による料理実習会を地域コミュニティ協議会と協働で実施します。	7月～3月	公民館等
	【早寝早起き朝ごはんミニフォーラム、子育て学習出前講座(地域版)】 ・早寝早起き朝ごはん事業推進校を指定し、該当校区の地域コミュニティ協議会と協働でミニフォーラム等を実施します。  推進地域：北区(葛塚中)、中央区(入舟小)、西区(黒崎南小)	6月～3月	各学校等
	【広報活動】 ・早寝早起き朝ごはん啓発チラシ ・新潟市ホームページ等	通年	
子育て学習出前事業	【子育て学習出前講座(学校版、企業版)】 ・家庭教育の意義と必要性を理解し、家庭の教育力の向上を図ります。	10月～3月	小学校 企業
	【思春期子育て学習出前講座】 ・家庭教育の意義と必要性を理解し、家庭の教育力の向上を図ります。	10月～2月	中学校

家庭共育フォーラム	・父親の子育て参加に焦点を当てるとともに、家庭教育の意義と必要性を認識し、家庭教育の啓発を図ります。	7月，2月	生涯学習センター ほか
P T A家庭教育学級情報交換会	・P T A家庭教育学級担当者による情報交換を行ないます。	9月～3月	生涯学習センター
家庭教育の啓発	・新潟市ホームページにて、家庭教育の啓発を図ります。	通年	



早寝早起き朝ごはん推進事業



子どもフリー体験サポート事業

## 公民館

### 1 基本方針

新潟市民が「新潟市で暮らしてよかったと実感できるまちづくり」を目指して、学ぶことによって個々の能力を高め、その学習成果をもって地域で活躍できるよう公民館が相互に連携を図り、人づくり・地域づくりを目指して、必要な事業を実施することにより、市民の活動を奨励・支援していきます。特に、公民館のこれまでの蓄積を生かして、生まれたばかりのコミュニティ協議会の活動を支援していきます。

### 2 事業方針

- (1) 市民が学びを通じて豊かな人間関係を作り、市民主体のまちづくり活動ができるよう支援します。
- (2) 公民館事業のノウハウを駆使して、すみよいまちづくりを目指して活動するコミュニティ協議会を支援していきます。
- (3) あらゆる世代の市民に生涯学習の機会を提供すると共に市民の自発的な生涯学習活動を支援します。
- (4) 市民が主体的に学び、学習成果を地域に還元するよう支援します。

### 3 実施事業

- (1) 現代的課題を探り、解決する事業
- (2) 地域住民のコミュニティづくりに資する事業
- (3) 学・社・民の融合による人づくり・地域づくりに資する事業
- (4) 家庭教育に資する事業
- (5) 青少年の居場所づくり事業

### 4 公民館主要事業等

区	項目	事業
北区	区における公民館重点事業	・地域づくり事業 ・家庭教育事業 ・体験学習事業
	豊栄地区公民館	【主要事業】 地域づくり講座(各地区),家庭教育講座(ゆりかご・幼児期・思春期),中・高年(アクティブシニア)講座, 子ども土曜公民館,青少年の居場所づくり
	北地区公民館	【主要事業】 地域学(濁川コミュニティART・これが北地区の地域づくりだ・Newリーダー養成講座),家庭教育学級(乳児期), 虹の架け橋語学講座(ロシア語)

東区	区における公民館重点事業	<ul style="list-style-type: none"> <li>・人材育成，人材活用事業の展開</li> <li>・子育てサポーター養成，活用事業の展開</li> </ul>
	中地区公民館	<p>【主要事業】</p> ボランティア養成講座，地域のことを楽しく学習する会（地域学），ちいきのサロン「この指とまれ！」，親子わくわくランド，子育てサロン「ひだまり」，共育（ともだち）ひろば（大形公民館），ふれあいウォークラリー（大形公民館）
	石山地区公民館	<p>【主要事業】</p> 公民館へ行ってみよう！Day，理想のご近所付き合いを考える会，親子自然体験事業（石山地区・中地区合同），子育てふれあいランド石山，子育てサロン「いちごランド」，木戸っこくらぶ（木戸公民館），三世代交流事業（木戸公民館）
中央区	区における公民館重点事業	<ul style="list-style-type: none"> <li>・家庭教育に資する事業</li> <li>・地域住民のコミュニティづくりに資する事業</li> <li>・青少年の居場所づくり事業</li> </ul>
	中央公民館	<p>【主要事業】</p> 家庭教育学級（乳児期・父親学級），合宿通学，子どもの居場所づくり，アクティブシニア支援事業
	鳥屋野地区公民館	<p>【主要事業】</p> 子育て支援（児童期・思春期家庭教育学級，子どもの居場所づくり），セカンドライフセミナー，いきいきセミナー（自立に向けた生活技術の習得）
	東地区公民館	<p>【主要事業】</p> 親育ちネット idobata，ぬったり地域楽，青少年の居場所を考える地域づくり
	関屋地区公民館	<p>【主要事業】</p> 関屋モーニングサロン，関屋を知ろう，子育てネットまつぼっくり，座・オアシス
江南区	区における公民館重点事業	<ul style="list-style-type: none"> <li>・地域における生涯学習活動支援事業</li> <li>・家庭教育の充実と子育て支援事業</li> <li>・青少年の居場所づくり事業</li> </ul>
	亀田地区公民館	<p>【主要事業】</p> 子育て家庭への支援事業（家庭教育及び子育てサロン事業），子ども体験活動推進事業（わんぱく教室等），アクティブシニア支援事業（団塊世代の活動の場所づくり）

	横越地区公民館	<b>【主要事業】</b> 家庭教育支援事業（すくすく学級等）， 子ども体験活動事業（地区・地域子どもセンター） 地域づくり事業（地域学，地域公民館）
	曾野木地区公民館	<b>【主要事業】</b> 家庭教育学級（乳児・幼児・児童期） 少年体験学習推進事業（ウィークエンドサークル推進事業） 青少年の居場所づくり事業（フリースペース「そのとぴあ」）
秋葉区	区における公民館重点事業	・里山再生推進支援事業
	新津地区公民館	<b>【主要事業】</b> 里山文化啓発事業 「体験型イベント」「親林（しんりん）プログラム 2008」 家庭教育支援事業 「ゆりかご学校（乳幼児期家庭教育学級）」 「ほかほか学級（乳児期家庭教育学級）2008」 「家庭教育講演会」
	小須戸地区公民館	<b>【主要事業】</b> 秋葉区ぐるっとウォーク，新津南高等学校開放講座
南区	区における公民館重点事業	・子ども大凧合戦大会 ・新成人の集い ・奉仕活動・体験活動推進事業
	白根地区公民館	<b>【主要事業】</b> 子どもの居場所づくり，青少年ボランティアスクール， 家庭教育支援事業，ウィークエンドサークル事業， 大学連携講座，コミュニティーカレッジ，白根学習館まつり
	味方地区公民館	<b>【主要事業】</b> 子育て支援事業（子育て学習），シルバーカレッジ，絵画教室， ウィークエンドサークル事業（キッズ体験教室等）
	月潟地区公民館	<b>【主要事業】</b> 子ども大凧合戦参加，親子クッキング， 子供の体験活動チャレンジキッズ，月寿教室，女性講座， パソコン教室，地区運動会
西区	区における公民館重点事業	・学・社・民の融合による教育を推進するための事業 ・生涯を通じて学び育つ活動を推進するための事業 ・地区公民館の連携を密にし，区全体の事業の効率と充実を図ります

	坂井輪地区公民館	【主要事業】 子育てサークル研修会（Dai joubu の開催）， 中・高生の居場所，父親学級，公民館だよりの発行
	小針青山公民館	地域学，青少年の居場所づくり
	西地区公民館	【主要事業】 学校週5日制対応事業「うちのキッズワールド」， 中高生の居場所「うちのプレイス」， 家庭教育学級（乳児・幼児・思春期），まなび屋， 新潟大学留学生との交流のつどい
	黒埼地区公民館	【主要事業】 中高生の居場所「黒埼フリースペース」， 乳児・幼児・児童期家庭教育学級， 地域学「もっと！安心・安全まちづくり」
西蒲区	区における公民館重点事業	・学・社・民の融合による各種事業の推進（学校との連携強化） ・男女共同参画講演会（西蒲区合同事業） ・コミュニティ協議会との連携と支援
	巻地区公民館	【主要事業】 綱車製作教室，長寿大学，巻地区文化祭
	岩室地区公民館	【主要事業】 歩け歩け大会，蛸と野外コンサート，音楽に親しむゆうべ， ふるさと講座（地域学），少年の主張発表会
	西川地区公民館	【主要事業】 青少年の体験・交流活動に資する事業（学校週5日制対応事業等），家庭教育に資する事業，自主活動団体の支援事業， 音楽や芸術に親しむ機会づくり事業
	潟東地区公民館	【主要事業】 わくわくドキドキ子どもクラブ 潟東おまつり広場・どろんこカップ（実行委員会実施） 歴史講座「探訪 - 鎧潟に生きた人びと」，家庭教育学級
	中之口地区公民館	【主要事業】 公民館事業の推進と指導体制の整備，青少年の健全育成， 学社連携の推進，芸術・文化・スポーツ活動の振興

## 図書館

### 1 運営方針

市民の生涯学習のための資料提供に努め、子どもから高齢者まで、ともに集い、語り、豊かな人間性を育む場とします。

### 2 重点事項

- (1) 「(仮称)新潟市子ども読書活動推進計画」の策定(平成20～21年度)
- (2) 調査・相談(レファレンス)サービスの充実
- (3) ビジネス情報の提供
- (4) 子ども,親子を対象とした事業の拡大
- (5) ボランティアとの協働事業の推進
- (6) ボランティア活動への支援

### 3 中央図書館の概要

#### (1) 基本計画

日本海側の中枢拠点都市、政令指定都市にふさわしい規模と機能を有し、市民とともに成長し、市民の誇りとなる図書館づくりを目指します。

政令指定都市にふさわしい規模の図書館

市民の生涯学習を支え知的活力を高めるベーシックな図書館

現代的な諸問題に対応できる機能を持つ図書館

市民とともに成長し、市民の誇りとなる図書館



正面玄関

#### (2) 施設の概要

位 置 新潟市明石2丁目 旧長嶺小学校跡地

敷地面積 9,914 m<sup>2</sup>

構造・階層 鉄筋コンクリート造(一部鉄骨造)地上3階 PH1階

蔵書収容能力 80万冊 [開架収容能力: 35万冊, 閉架収容能力(自動出納書庫): 45万冊]

座席数 約730席

階別諸室構成	部門	主な諸室
1階(4,053 m <sup>2</sup> )	開架部門	くらしのコーナー(料理・医学・冠婚葬祭・旅行ガイド等), 外国語図書コーナー, 小説, 語学, 芸術, 新聞・雑誌 対面朗読室, 録音室
	こどもとしゃかん	児童図書, おはなしのへや, グループ学習室
	サービス部門	軽食喫茶, リサイクル図書コーナー

2階 (3,189 m <sup>2</sup> )	開架部門	新潟関連の図書, 辞書白書, 行政資料, 歴史, 自然科学等 ビジネス支援コーナー, 特別コレクション室, 個人学習室, 学習室
3階 (1,848 m <sup>2</sup> )	研修部門	多目的ホール, 研修室, 保育室
PH1階 (33 m <sup>2</sup> )		
計 (9,123 m <sup>2</sup> )		(延床面積)



開架部門



自動出納書庫

#### 4 事業計画

##### (1) 催し物

主として子どもを対象とするもの

対象者欄「乳幼児」・「0～2歳児」等の会については、「～とその親」の表記は省略します。

事業名	時期	対象	実施館
○定例行事			
おはなしのじかん	毎月第2・4火曜日	幼児・児童	中央
	毎月第1・3火曜日	乳幼児	
	毎週火曜日	幼児・児童	山の下・坂井輪
	毎週水曜日 (第1水曜日を除く)	幼児・児童	石山・内野・ 黒埼・鳥屋野・ 舟江・松浜
	毎月第2・4水曜日	乳幼児～	生涯学習センター 一図書館
ボランティアによるおはなしのじかん	毎月第1・2・4・ 5土曜日	幼児～一般	中央
	毎月第2・4木曜日	乳幼児	
	毎月第2水曜日	乳幼児	松浜
	毎月第2・3水曜日	幼児～一般	石山
	毎月第2土曜日	幼児～一般	鳥屋野・松浜



	毎月第4土曜日	幼児～一般	舟江
	毎月第2・4土曜日	幼児～一般	山の下・坂井輪
	毎週水曜日 (第1水曜日を除く)	乳幼児	黒埼
	毎月第3土曜日 毎月第2・4日曜日	幼児～一般	
	毎月第4水曜日 毎月第4土曜日 奇数月第2土曜日	乳幼児	生涯学習センター -図書館
ボランティアによるおはなしのじかん (かみしばい)	毎月第1土曜日	乳幼児～一般	石山
	毎月第3土曜日	幼児～一般	中央
	偶数月第2土曜日	乳幼児～	生涯学習センター -図書館
ボランティアによるおはなしのじかん (わらべうた)	毎月第1土曜日	乳幼児～一般	黒埼
	毎月第2日曜日	乳幼児～一般	中央
おはなしのじかん	毎週土・日曜日 (第3土曜日を除く)	5歳以上	豊栄
ボランティアによるおはなしのじかん	毎週土・日曜日 (第2・5土曜日を除く)	幼児～大人	
おやこでたのしむおはなしのじかん	毎月第3水曜日	乳幼児	
このゆびとまれ わらべうたのじかん	毎月第2土曜日	小学生	
ボランティアによるよみきかせ	毎月第3土曜日	幼児～	新津(小須戸地区)
	毎週土曜日	幼児～	新津・ 新津(荻川地区)
	毎月第1土曜日	幼児～	新津(金津地区)
ボランティアによる小さい子のための よみきかせ	毎週火曜日	乳幼児	新津
絵本のじかん	毎週土曜日	幼児～	白根
おはなし会	毎週土曜日	幼児～	
ブックスタート事業	毎月第2水曜日	3ヵ月児	
読書会	毎月第3日曜日	南区民	
ボランティアによる「えほんのへや」	毎週土曜日	乳幼児～	月潟
子ども放送局	毎月第3・4土曜日	小・中学生	
えほんのじかん	毎週火曜日	0～2歳児	西川
ボランティアによるえほんよみかたりの会	毎週日曜日	3歳～小学生	
おはなしのじかん	毎月第2・4土曜日	幼児～大人	岩室

○読書週間行事			
「おすすめの本,紹介してください」	4月22日～5月31日	幼児～一般	黒埼
“ あったてんがな ” 民話を楽しもう!	6月29日		
ボランティアによるおはなしのじかん	読書週間期間(春・秋)	幼児～一般	旧新潟市全館
春のおはなし会	5月10日	5歳以上	豊栄
一日図書館員	10月～11月	10代(中学生以上)	
手作り絵本展	10月～11月		
かがく実験室	11月	小学生	
一日図書館長	5月10日	小学生	月潟
読書週間に合わせた資料展示	4月・10月	全般	
拡大版えほんのへや	5月17日	乳幼児～	
一日子ども図書館員	5月11日	小学4年 ～6年生	西川
児童感想画展	募集:4月23日 ～6月1日 展示:7月1日まで	幼児・児童	岩室
絵本のおはなし会と小さな馬ポニーの観察会	5月11日	幼児～中学生	潟東
第9回潟東図書館まつり(第1部)	11月2日	幼児～一般	
○夏の行事			
ほんぽーとで名探偵	7月25日・8月1日	小学生	中央
一日子ども図書館員	夏休み期間	小学生	中央・黒埼・松浜
子ども映写会	夏休み期間	幼児～一般	内野
寄席	8月1日	中学生～一般	石山
ボランティアによるおはなしのじかん 夏休みスペシャル	夏休み期間	幼児～一般	中央・鳥屋野・石山
手作り絵本の会	夏休み期間	小学生	山の下
簡単!手作り豆絵本を作ろう	7月30日	小学校4年 ～6年生	黒埼
オリジナル紙芝居作り	8月22日	小学校1年 ～6年生	
夏のおはなし会	7月26日	幼児～大人	豊栄
夏休み「手作り絵本」教室	7月～8月(全5回)	小学生	
かがく実験室 「ペットボトルのけんびきょう」	8月21日	小学校3年 ～6年生	

荻川たなばたのつどい(ボランティア)	7月5日	幼児～	新津(荻川地区)
夏のおたのしみ会(ボランティア)	7月19日	幼児	新津
バタバタ絵本をつくろう (ボランティア)	7月29日	幼児・小学生	
こわいおはなし大会	8月20日	乳幼児～	月潟
こわいおはなし大会	8月23日	幼児～	白根
一日子ども図書館員	7月26日・27日	小学校4年 ～6年生	西川
夏休みおはなしの会	8月7日・21日	小学生向け	
ボランティアによる絵本よみかたりの会「夏スペシャル」	8月24日	3歳以上及び 保護者	
おはなし夏休みスペシャル	7月26日	小学生向け	岩室
絵本をつくろう	7月31日, 8月1日・ 5日・7日	小学校3年 ～6年生	
あさがおを育てよう(仮称)	7月25日～9月2日	幼児・小学生	
映写会	8月	児童	
一日子ども図書館員	8月26日	小学校4年 ～6年生	
第7回「夏休み絵本村」へ行こう!	8月10日	児童及び保護者	潟東
おはなし会	7月12日	児童及び保護者	
○冬の行事			
冬のおなはし会	12月20日	幼児～小学生	豊栄
クリスマスお楽しみ会(ボランティア)	12月	幼児	新津
小さい子のためのクリスマス会 (ボランティア)	12月	乳幼児	
クリスマスカード作り(ボランティア)	12月	小学生	
荻川クリスマス会(ボランティア)	12月	幼児	新津(荻川地区)
金津クリスマス会(ボランティア)	12月	幼児	新津(金津地区)
クリスマスおはなし会	12月	幼児～	白根
クリスマスおはなし会	12月	乳幼児～	月潟
年の瀬のおはなし会	12月	3歳以上	西川
冬休みお楽しみ会	12月	幼児・児童	岩室
春休みお楽しみ会	3月	幼児・児童	
クリスマス会	12月	幼児～小学生	潟東
新年お楽しみ会	1月	幼児～小学生	

○職員派遣事業			
絵本についての講演会等	不定期	幼稚園・保育園・ 小学校等の保護 者	新潟市全館
中地区公民館子育てサロンひだまり	毎月第2木曜日	乳幼児	山の下
子育て支援事業 イルカクラブ	毎月第3金曜日	未就園児	舟江
なかなか古町 子育て応援広場	毎月第2木曜日	乳幼児	生涯学習センタ ー図書館
絵本や読み聞かせ等の講習・勉強会	不定期	ボランティア(グ ループ)等	新潟市全館
保育園や学校での読み聞かせ等	不定期	乳幼児・児童	西川
保育園や学校での読み聞かせ等	不定期	乳幼児・児童	岩室
なかよし広場の読み聞かせ	毎月第3木曜日	乳幼児	
読み聞かせ等	月2回	幼児	月潟
ボランティアによる未就園児広場へ の読み聞かせ訪問(保育園)	6・7・9・10・11月	未就園児	新津
○その他の活動(学校図書館支援)			
出前おはなし会	毎週木・金曜日	小学生	白根
ブックトーク	毎週木・金曜日	中学生・高校生	
移動図書館車の運行	2週間に1度巡回	小学生・中学生	
小学校出前ブックトーク	10月~11月	小学生	西川
学校訪問	通年	小学生・中学生	豊栄
ブックバスの運行	通年(8月を除く)	小学生	
○その他の活動(読書啓発活動等)			
読書会「わたしの一冊」	9月	一般(中学生以上)	豊栄
詩であそぶ会	年3回	小学校2年 ~6年生	
ティーンズ詩の朗読会	年1回	中学生以上	
読書フェア「博士をめざせ」「ブック ラリー」	通年	小学生	
一日図書館員	年1,2回	小学生	白根
手作り絵本等に出てくるおやつ作り	未定	小学生	
ほんぼーと子どもシアター	8月10日,12月27日 3月21日	幼児~	中央

大人を対象とするもの

事業名	時期	対象	実施館	
10時の読書会	毎月第2水曜日	一般	中央	
読書会	毎月第2水曜日	一般	坂井輪	
読書会(絵本サロン)	毎月第2金曜日	一般	黒埼	
読み聞かせボランティア入門講座	6月～7月(全4回)	一般(読み聞かせボランティア入門者)	中央	
おひざにだっこの絵本の講座	12月6日	一般		
子どもの読書環境整備のための講座	11月1日	一般(主に子どもの読書にかかわる方)		
使ってみよう!データベース	不定期	一般		
本探し達人講座 初級編	毎月1回	一般		
商用データベース利用講座	毎週火・水・木曜日	一般		
ビジネス支援講座	年1回	一般		
起業・経営相談会	毎月第3水曜日・第4土曜日	一般		
新潟市ゆかりの作家セミナー	5月24日, 7月26日, 9月27日, 11月22日, 3月28日	一般		
新潟の文学 街歩き ～新潟ゆかりの作家をめぐる文学散歩～	10月25日	一般		
大人のためのほんぽーとシネマ	6月1日, 12月14日	一般		
父親のための絵本講座	未定	一般		未定
文学講座	9～10月	一般		内野
にんげんセミナー	10月	一般		
子育てふれあいネットワーク事業	11月	一般		
「古い雑誌をお分けします」	2～3月	児童～一般	旧新潟市全館 (中央を除く)	
友の会主催「古い雑誌をお分けします」	毎月下旬(3回)	児童～一般	中央図書館	
黒埼図書館まつり	11月8日・9日	幼児～一般	黒埼	
「鷺尾雨工を知ろう」(仮称)	11月頃	一般		
講演会	10月(未定)	一般	新津	
ボランティア養成講座・読み聞かせ講座	11・12月	一般		
雑誌の市民還元	10月	一般		

ボランティア養成講座・読み聞かせ講座	9～11月	一般	白根
著名人による文化講演会	年1回	一般	
読書会	毎月第3日曜日	一般	
雑誌リサイクル	毎月25日	一般	
読書週間記念講演会	10月～11月	一般(中学生以上)	豊栄
講座「親子で楽しむわらべうた」	5月～10月(全5回)	未就園児の親	
講座「絵本の世界」 第1期：絵本の喜び 第2期：絵本の読み聞かせ	1期：5～6月(全4回) 2期：6～7月(全5回)	1期：一般 2期：1期受講者	
読書会「子どもの本がおもしろい！」	毎月第2火曜日	一般	
大人のためのおはなし会	月例勉強会：毎月 おはなし会：年2回	講座「おはなしを語る」受講者	
雑誌リサイクル市	5月10日・11日	一般	月潟
名作映画会	8月, 1月	一般	
初心者向け読み聞かせ講習会	4月～7月	一般	
子どもと絵本・親子で読み聞かせ	5月31日	一般(保育あり)	西川
西蒲区の学校図書館と公共図書館の情報交換会	6月30日	学校図書館司書	
西川図書館と西蒲区の図書館の利用者懇談会	7月12日	一般	
西蒲区の学校司書と学校ボランティアのための読み聞かせ入門講座	9月11日・18日・25日, 10月2日・9日	学校図書館司書, 一般	
絵本の読み聞かせボランティア養成講座	10月～12月(6回連続)	一般	
絵本の読み聞かせボランティアステップアップ講座	1月～2月	一般	
講演会	未定	一般	
雑誌・児童書のリサイクル	未定	一般	
製本講座	10月(2回連続)	一般	岩室
秋の「読書週間」関連の展示会	読書週間	一般	
雑誌リサイクル	2月～3月	西蒲区小中学校・一般	
第9回潟東図書館まつり(第2部)	11月2日	一般	潟東
雑誌リサイクル	未定	西蒲区小中学校・一般	

中央図書館 1 周年記念事業

事業名	時期	対象	実施館
いとうひろし原画展	9月15日～23日	幼児～一般	中央
いとうひろし講演会	9月13日	幼児～一般	
ほんぼーとマンガ大学 「マンガサミット 2008」	10月5日	一般	
ほんぼーとマンガ大学 「マンガゼミナール」	10月5日	子ども～大人	
ほんぼーとマンガ大学 「ゆかりのマンガ家原画展」	10月11日～19日	子ども～大人	
ほんぼーとマンガ大学 「親子マンガ教室」	10月19日	小学生とその保護者	
ふれあい子どもフェスティバル(仮称)	2月1日	小学校低学年までの子どもとその保護者	

(2) 刊行物

事業名	時期	対象	実施館
図書館だより	各館による	一般	全館(一部を除く)
乳幼児・幼児の親を対象とする ブックリスト	未定	一般	全館
子どもの読書活動を推進するための 冊子	未定	一般	中央
黒埼図書館 25 周年記念誌発行	11 月頃	一般	黒埼
ティーンズ通信	随時	10 代(中学生以上)	豊栄
小中学生を対象としたブックリスト	未定	小中学生	西川

旧新潟市全館・・・中央，山の下，坂井輪，石山，内野，鳥屋野，松浜，黒埼，生涯学習センター，舟江の計 10 館

## 文化財の保護

(文化財の保護に関する事務については、教育委員会から市長部局へ補助執行)

### 1 運営方針

市内各地域にある文化財は、先人が残した貴重な文化遺産であることから、区役所と本庁が連携して、調査と保存・活用を進め、良好な状態で後世に引き継ぐとともに、その魅力を市内外に発信します。

### 2 重点事項

- (1) 文化財の現況調査を市民の協力を得て、区役所と連携して進め、地域の文化遺産を後世に引き継ぐため、文化財の保存と活用に努めます。
- (2) 史跡、天然記念物、歴史的建造物等について、地域の文化遺産として保存活用を図るため、重点的に整備促進に取り組みます。

### 3 事業計画

事業名	内 容	実施時期
文化財保護審議会	文化財保護審議会では市文化財の指定及び解除に関すること、また、文化財の保存及び活用について審議します。	年2回の予定
文化財保護調査事業	市内に所在する文化財の保護と活用を図るため、調査、維持管理を行います。	通年
旧武田家住宅（黒埼常民文化史料館）全面改築事業	新埋蔵文化財センター敷地内へ移築し、一体的に管理することとし、平成20年度は復元計画を策定し、組立実施設計を行います。	通年
旧小澤家住宅整備活用事業	北前船の寄港地として栄えたみなとまち新潟を代表する文化遺産として整備するため、工事に着手します。	通年
重要文化財旧笹川家住宅保存修理事業	江戸時代後期の豪農の館である旧笹川家住宅（国指定）の劣化箇所を修理します。	通年
重要文化財種月寺本堂保存修理事業	種月寺本堂（国指定）の屋根等の修理を国・県とともに支援します。	8月末まで
旧新潟税関庁舎等整備活用事業	旧新潟税関庁舎の整備活用についてパブリックコメントを経て全体的な計画を策定します。	通年
文化財情報案内板設置事業	古町周辺地区に点在する文化財をわかりやすく紹介する案内板を設置します。	通年
史跡古津八幡山遺跡整備活用事業	古津八幡山遺跡（国指定）の保存を図るとともに、史跡公園として整備するため、実施設計及び史跡整備を行います。	通年
天然記念物鳥屋野逆ダケの藪整備活用事業	鳥屋野逆ダケの藪（国指定）を市民に身近な文化財として、整備・保存するため、整備工事・維持管理を行います。	通年



## 埋蔵文化財センター

### 1 運営方針

埋蔵文化財の保存と活用を図り，市民の埋蔵文化財に対する認識を深め，市民文化の向上に資するため，遺跡・遺物等の記録保存，出土品等の保存処理や整理・収蔵等を行い，調査・研究を進めます。

### 2 重点事項

- ( 1 ) 開発に対応した発掘調査を効率的に進めます（記録）。
- ( 2 ) 発掘調査の成果を報告書として刊行します（記録）。
- ( 3 ) 脆弱遺物の保存処理を行います（保存）。
- ( 4 ) 出土品等及び発掘調査記録のデジタル化を行い，広く公開活用を図ります（活用）。

### 3 事業計画

事業名	内 容	実施時期
市内遺跡範囲等確認調査	開発に先立ち，遺跡の有無及び範囲等を把握するための試掘・確認調査や，小規模工事にかかる遺跡の立会い調査を行います。また，木製品等の脆弱遺物の理化学的保存処理を行います。	通年
出土品整理活用事業	発掘調査成果の有効活用を図るため，記録のデジタル化や出土品の再整理等を行います。	通年
満日地区ほ場整備発掘調査	満日地区ほ場整備に伴う沖ノ羽遺跡の記録保存のための現地調査及び報告書刊行に向けて調査記録・出土品等の整理を行います。	通年
両新地区ほ場整備発掘調査	両新地区ほ場整備に伴う細池寺道上遺跡等の記録保存のための現地調査及び報告書刊行に向けて調査記録・出土品等の整理を行います。	通年
大沢谷内遺跡・大沢谷内北遺跡発掘調査事業	国道 403 号線建設に伴う大沢谷内遺跡・大沢谷内北遺跡の記録保存のための現地調査及び報告書刊行に向けて調査記録・出土品等の整理を行います。	通年
三王山遺跡発掘調査事業	学校建設（体育館改築）に伴う山王山遺跡の記録保存のための現地調査及び報告書刊行に向けて調査記録・出土品等の整理を行います。	通年
手代山北遺跡発掘調査事業	道路建設に伴う手代山北遺跡の記録保存のための現地調査及び報告書刊行に向けて調査記録・出土品等の整理を行います。	通年
上大川遺跡発掘調査事業	道路建設に伴う上大川遺跡の記録保存のための現地調査及び報告書刊行に向けて調査記録・出土品等の整理を行います。	通年

中田遺跡発掘調査事業	道路建設に伴う中田遺跡の記録保存のための現地調査及び報告書刊行に向けて調査記録・出土品等の整理を行います。	通年
上浦 A 遺跡発掘調査事業	道路建設に伴う上浦 A 遺跡の記録保存のための現地調査及び報告書刊行に向けて調査記録・出土品等の整理を行います。	通年
四十石遺跡発掘調査事業	埋立処分地建設に伴う四十石遺跡の記録保存のための現地調査及び報告書刊行に向けて調査記録・出土品等の整理を行います。	通年
駒首潟遺跡発掘調査事業	18 年度に実施した発掘調査の報告書刊行に向けて調査記録・出土品等の整理を行います。	通年
萱免遺跡発掘調査事業	19 年度に実施した発掘調査の報告書刊行に向けて調査記録・出土品等の整理を行います。	通年



市民への説明（種月寺屋根修理状況）



旧小澤家住宅公開の様子



沖ノ羽遺跡現地説明会

参考掲載

# 体 育



新潟マラソン大会

# スポーツ振興の方針

市民がスポーツ・レクリエーションを通して、健康で明るく活力ある生活を送れるよう、生涯スポーツの振興に努めるとともに、競技力の向上を図り全国的、国際的水準をめざす選手の養成に努め、市民の自主スポーツ活動を助成する体制の強化を図るほか、施設・設備の整備に努めるなど、「スポーツに満ちた明るく豊かな新潟市」の実現を目指します。

## 1 健康スポーツ

「生涯にわたるスポーツ活動を推進します」  
～みんながスポーツ！  
いつでも、どこでも、わたしから～

### (1) みんながスポーツ

幼児・子どものスポーツ  
スポーツとの楽しい出会いを演出します。

青少年のスポーツ  
スポーツの楽しさを味わえる環境づくりを進めます。

子育て期のスポーツ  
親子で楽しめるスポーツ環境を整備します。

働き盛りのスポーツ  
スポーツ実施率の向上を目指します。

高齢者のスポーツ  
気軽に参加できる体制を充実させます。

障がい者のスポーツ  
障がい者スポーツの体制を充実させます。

### (2) いつでもスポーツ

指導者の育成・充実  
市民を愛し市民から愛される指導者を養成します。

プログラムの改善・開発と普及  
市民のニーズに対応したスポーツプログラムを提供します。

### (3) どこでもスポーツ

地域のスポーツ環境の整備・運営改善  
身近な地域のスポーツ環境を整備し運営を改善します。

## 2 競技スポーツ

「競技力向上を推進します」  
～輝け未来、羽ばたけ世界へ～

小・中・高校生を主体とした一貫指導体制を構築します。  
選手、指導者への支援体制を充実させます。  
国際大会等を誘致、開催します。

## 3 みるスポーツ

「みる機会、交流機会の拡大をはかります」  
～市民は家族！感動といたわりの  
健康文化都市新潟を目指して～

みて楽しみ、交流するスポーツ環境を整備します。

## 4 支えるスポーツ

「住民主体のスポーツを支える組織を構築します」  
～いつでも、だれでも、いくつになっても、  
あなたのためにかかわり合おう！～

既存資源を有効に活用します。  
新たなスポーツ環境を整備します。

## 5 スポーツ情報ネットワーク

「いつでも、だれでも、スポーツにかかわれる  
情報システムを確立します」

双方向性を持った、スポーツ情報システムを構築します。

## 6 スポーツ医科学支援体制

「医科学支援体制を充実させます」

スポーツ医科学支援体制を整備します。

# 体 育

## 1 地域スポーツ振興

地域に根ざした生涯スポーツの普及・振興を図るため、自治会、学校、スポーツ団体、体育指導委員等を中心に構成され、地域の特性を活かしながら自主的にスポーツ・レクリエーションの企画・運営・実施を行う「スポーツ振興会」を育成するとともに、地域住民の交流と健康増進を目的にした親善大会や教室など、子どもから高齢者まで気軽に楽しめる生涯スポーツの普及・振興を図ります。

スポーツ振興会組織図

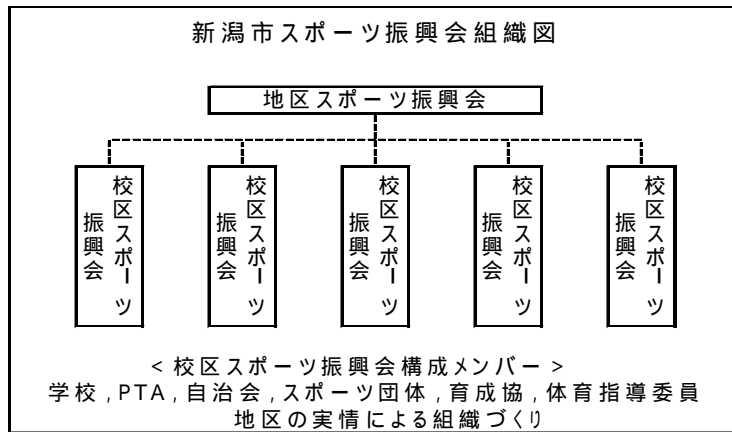

## 2 体育指導委員

昭和36年「スポーツ振興法」が制定され、昭和37年3月に「新潟市体育指導委員に関する規則」を定め、社会的信望があり、スポーツに対する深い関心と理解をもち、その職務遂行に必要な熱意と能力をもつ者の中から、住民にスポーツの実技指導その他スポーツに関する指導助言を行うために、体育指導委員約350名を委嘱しています。

平成20年度 新潟市体育指導委員連盟組織図

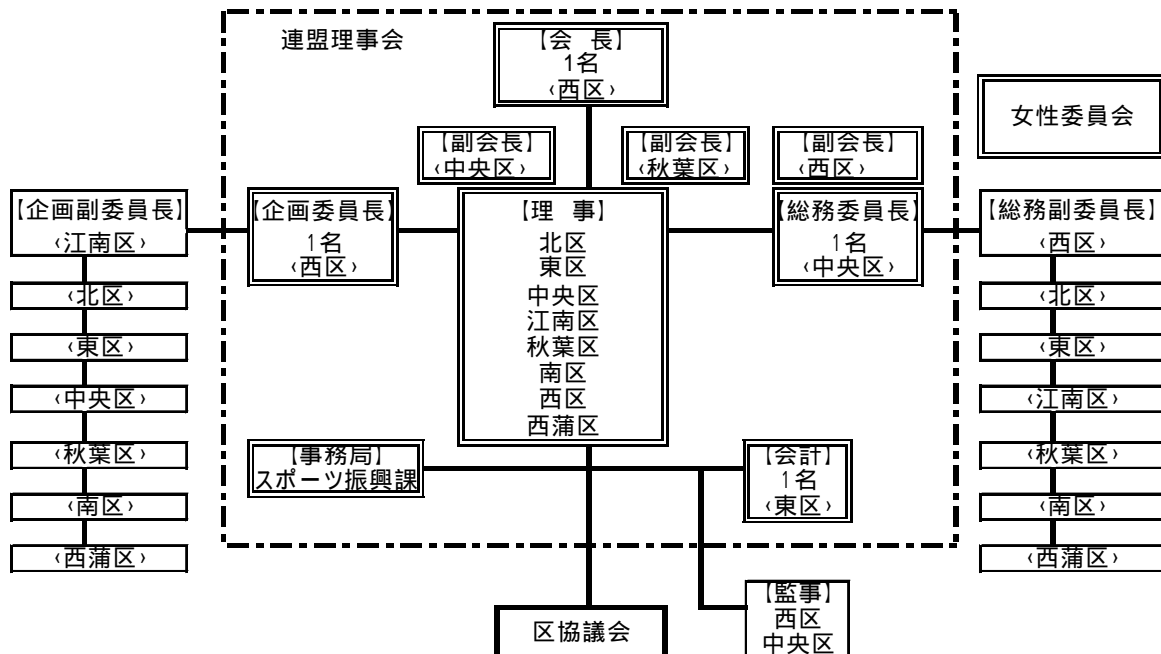

3 社会体育（主要スポーツ事業）

区名	事業名	対象	期日	会場	事業内容
スポーツ振興課	第43回新潟市早起き野球大会	青・成人	5月18日 ～7月27日	鳥屋野球場 他8会場	1部・2部・3部(各日本海, 信濃川グループ)・壮年の部
	第44回市民総合体育祭	一般	春・秋	新潟市体育館他	春季 - 13種目 秋季 - 37種目(予定)
	市民綱引き大会	一般	2月	新潟市体育館	7人チームによる, 予選リーグ・決勝トーナメント戦 一般(男性・女性・混合), 小学生(低学年・高学年)の部
	新潟市少年少女スポーツ大会	児童	7月26日 27日 8月2日	市内体育施設他	野球(44回) サッカー(37回) ミニバスケットボール(29回) バレーボール(23回)
	第12回国際ユースサッカーIN新潟	高校生	7月19日 ～21日	ビッグスワン 他県内2会場	海外招待2チームを含む4チームによるサッカーの試合
	第26回新潟マラソン大会	青・成人	～10月12日	新潟市陸上競技場 発着公認コース	フルマラソン・ハーフ・10km 男女別・年齢別
	第8回市民サッカー大会	一般	6月1日 ～7月26日	新潟市陸上競技場 鳥屋野球場 太夫浜球技場	1部・2部・3部 女性の部, 壮年の部
北区	春の区民登山	一般	6月15日	村松白山(五泉市)	定員35名・日帰り・登山
	紅葉ウォーキング	一般	11月 2日	未定	定員40名・日帰り・ハイキング
	北区元旦歩こう会	一般	1月 1日	豊栄地区公民館～ 福島潟	4kmウォーキング, 参加記念品配布
東区	東区市民ウォーク	一般	11月 2日	本所緑の田園ライン	約6kmのコースのウォーキング
	東区綱引き大会	一般	2月 1日	木戸小学校 (予定)	大人2名, 小学生6名のチームで競技
中央区	夕日ウォーク	一般	9月13日	西海岸公園	全長7km夕日海岸探索コースのウォーキング
江南区	江南区健康ウォーク	一般	9月15日	亀田排水路公園及び 周辺コース	5・8kmコースでのウォーキング
	江南区スポーツ&フィットネスフェスタ	一般	11月16日	横越総合体育館	各種スポーツ・フィットネス等の体験教室
	なわとびチャンピオン大会	幼児・小学生・一般	2月 8日	亀田総合体育館	短縄: 幼児の部 長縄: 1チーム 12～14人で構成
秋葉区	秋葉区区民スポーツ大会		4月～3月	新津地区市民会館 他	野球・バレーボール・バスケットボール等20種目49大会を開催
	第16回ニツカップ		11月 1・2日	新津金屋運動広場 多目的グラウンド	新潟県内5・6年生のサッカー大会
	秋葉区市民ウォーク	一般	9月21日	新津川周辺コース	約9km・6kmコースのウォーキング
南区	白根マラソン大会	小学生・一般	5月18日	旧白根市地内 田園	ハーフ, 10km, 5km 各男女別・年齢別・2kmペア
	南区駅伝大会	一般	11月上旬	白根カルチャーセンター 付近	白根カルチャーセンターから周回コースを走る
	南区フロアカーリング大会	一般	3月15日	白根カルチャーセンター	ニュースポーツ(フロアカーリング)の大会
	味方地区綱引き大会	一般	11月下旬	味方体育館	男女混合, トーナメント制
	南区市民ウォーク	一般	9月14日	ルーラルアメニティ ロード	3・6・12kmのコースでのウォーキング
	月潟地区サイクリング	少年・一般	9月21日	吉田ふれあい広場 行き先	サイクリング

区名	事業名	対象	期日	会場	事業内容
西 区	西市民ウォーク	一般	10月25日	佐潟周遊コース	4.0・5.5kmのコースでのウォーキング
西 蒲 区	いわむる歩け歩け大会	一般	5月11日	丸小山緑地広場	自己の体力に適したコース(1.5時間～2時間)を歩く
	第18回ふれあいカップ7人制ソフトバレーボール大会	一般	12月 7日	西川中学校・曾根小学校・県立西川竹園高校体育館	一般30チーム,女子54チームが参加する7人制ソフトバレーボールの大会
	どろんこカップ	一般	8月16日	潟東ゆう学館裏田んぼ	どろんこの中での,ソフトバレーボール・どろんこフラッグ・どろんこ運動会・どろんこバトル・写真コンテスト
	西蒲区民ウォーク	一般	10月13日	中之口体育館周辺	約7kmのコースのウォーキング
	潟東地区親善大運動会	一般	10月 5日	潟東中学校グラウン	年代別リレー・各種レクリエーション
	潟東各字訪問駅伝大会・マラソン大会	一般	3月22日	潟東地区一周 潟東出張所～潟東中学校前市道往復	21km区間(駅伝) 1.5km(マラソン)
	第38回中之口地区親善大運動会	地域住民	10月 7日	中之口中学校グラウンド	地区を12チームに分けて様々な競技を行う
	元旦マラソン	一般	1月 1日	中之口体育館周辺	2kmと3.5kmのコースを選択して走る
	西蒲区ハイキング	西蒲区在住・小学生以上	6月 8日	五頭山麓いこいの森	日帰りのコースを歩く

# 体 育 施 設

## 北区

施設名	所在地	設備	問い合わせ
北地区スポーツセンター	北区名目所 3 丁目 1125 番地 1	体育館 トレーニング室 トリムコース	025-258-0200
豊栄総合体育館	北区嘉山 488 番地 3	体育館 トレーニング室 テニスコート	025-386-7511
遊水館	北区前新田乙 493 番地	屋内・屋外プール	025-384-1211
濁川運動広場	北区濁川 3947 番地 1	野球場 テニスコート 多目的広場	新潟市陸上競技場 025-266-8111
南浜運動広場	北区島見町 2 番地 244	多目的広場	
太夫浜球技場	北区太夫浜 3900 番地 2	球技場	
豊栄木崎野球場	北区木崎 491 番地	野球場	豊栄総合体育館 025-386-7511  平成 20 年 8 月 1 日供用開始
豊栄南運動公園	北区嘉山 493 番地	野球場 多目的グラウンド ゲートボール場	
阿賀野川公園	北区高森新田 4504 番地 2	野球場 多目的広場 ゲートボール場	
豊栄武道館	北区川西 3 丁目 5202 番地 3	柔剣道場	
阿賀野川ふれあい公園	北区濁川 2833 番地先	野球場 多目的広場	

## 東区

施設名	所在地	設備	問い合わせ
東総合スポーツセンター	東区はなみずき 3 丁目 4 番 1 号	体育館 トレーニング室 クライミングルーム トリムコース	025-272-5150
新潟市庭球場	東区江口 114 番地 1	テニスコート トリムコース	025-276-8900
津島屋公園運動広場	東区津島屋 6 丁目 5 番 1 号	野球場	新潟市陸上競技場 025-266-8111
阿賀野川河川公園	東区本所地先	野球場 テニスコート 多目的広場	
中地区運動広場	東区下山 1 丁目 93 番地 1	野球場 テニスコート ゲートボール場	
下山スポーツセンター	東区下山 1 丁目 93 番地 1	屋内プール トレーニングルーム	平成 20 年 7 月 19 日供用開始



中央区

施設名	所在地	設備	問い合わせ
新潟市陸上競技場	中央区一番堀通町3番地1	陸上競技場 補助競技場(雨覆トラックを含む)	025-266-8111
新潟市体育館	中央区一番堀通町3番地1	体育館	025-222-6006
鳥屋野総合体育館	中央区神道寺南2丁目3番46号	体育館 屋内プール トレーニング室 武道館	025-241-4600
新潟市トレーニングセンター	中央区一番堀通町3番地1(新潟市陸上競技場内)	トレーニング室	025-266-8115
西海岸公園	中央区関屋1番地93	市営フットボール場(屋内・屋外)	025-267-6858
		少年野球広場	新潟市陸上競技場 025-266-8111 (馬場は 025-285-3814)
鳥屋野運動公園	中央区女池南3丁目6番4号	野球場 球技場 馬場	
山ニツ運動広場	中央区山ニツ5丁目12番1号	ソフトボール場	新潟市陸上競技場 025-266-8111
		ゲートボール場	石山地区公民館 025-286-5631

江南区

施設名	所在地	設備	問い合わせ
横越総合体育館	江南区いぶき野1丁目1番1号	体育館 トレーニング室 剣道場	025-385-4477
横越体育センター	江南区二本木3丁目2番50号	体育館	025-385-4477
亀田総合体育館	江南区茅野山3丁目1番13号	体育館 屋内プール トレーニング室 テニスコート	025-381-1222
亀田運動広場	江南区亀田緑町1丁目810番地3	少年野球場1面 ふれあいドーム(屋根付ゲートボール場)	亀田総合体育館 025-381-1222
かね公園	江南区亀田工業団地1丁目2528番地17	野球場1面(照明有)	

秋葉区

施設名	所在地	設備	問い合わせ
新津B&G海洋センター	秋葉区七日町2186番地9	体育館 屋内プール	0250-23-4800
小須戸体育館	秋葉区横川浜526番地2	体育館	小須戸地区公民館 0250-38-2234
新津プール	秋葉区程島2009番地	屋外プール	新津地域学園 0250-22-0916
新津七日町運動広場	秋葉区七日町2186番地11	テニスコート ゲートボール場	新津B&G海洋センター 0250-23-4800
新津野球場	秋葉区新栄町4番35号	野球場	新津地域学園 0250-22-0916
新津東町庭球場	秋葉区新津東町1丁目246番地1	テニスコート	
新津東部運動広場	秋葉区古田ノ内大野開13番地	野球場 テニスコート 多目的グラウンド	

新津金屋運動広場	秋葉区金屋 260 番地 1	野球場 多目的グラウンド	
小須戸運動広場	秋葉区矢代田 1 番地	野球場 テニスコート ゲートボール場	小須戸地区公民館 0250-38-2234
雁巻緑地	秋葉区小須戸 3793 番 5 地先	多目的広場 サッカーコート	
新津武道館	秋葉区程島 2009 番地	演武場	新津地域学園 0250-22-9666
小須戸柔剣道場	秋葉区横川浜 531 番地 1	柔剣道場	小須戸地区公民館 0250-38-2234

南区

施設名	所在地	設備	問い合わせ
白根カルチャーセンター	南区上下諏訪木 1775 番地 1	体育館 トレーニング室 柔道場	025-373-6311
白根総合運動公園		テニスコート 多目的広場 多目的コート	
味方体育館	南区西白根 2676 番地	体育館	味方地区公民館 025-373-4788
味方 B & G 海洋センター プール	南区七穂 32 番地 7	屋内プール	白根加チャセンター 025-373-6311
味方テニスコート	南区七穂 32 番地 1	テニスコート	味方地区公民館 025-373-4788
月潟テニス場	南区西萱場 1115 番地	テニスコート	月潟地区公民館 025-375-1050
白根諏訪木運動広場	南区白根水道町 327 番地 1	野球場	白根加チャセンター 025-373-6311
味方野球場	南区七穂 25 番地 1	野球場	味方地区公民館 025-373-4788
月潟野球場	南区西萱場 1115 番地	野球場	月潟地区公民館 025-375-1050
味方屋内ゲートボール場	南区西白根 2675 番地 1	ゲートボール場	味方地区公民館 025-373-4788
月潟ゲートボール場	南区西萱場 1109 番地	ゲートボール場	月潟地区公民館 025-375-1050

西区

施設名	所在地	設備	問い合わせ
西総合スポーツセンター	西区五十嵐 1 の町 6368 番地 48	体育館 屋内プール トレーニング室 テニスコート 多目的運動広場 アーチェリー場 屋内ゲートボール場 トリムコース	025-268-6400
黒埼地区総合体育館	西区金巻 746 番地 1	体育館 トレーニング室 武道場	025-377-5211
寺尾中央公園内運動広場	西区寺尾中央公園	テニスコート	新潟市陸上競技場 025-266-8111
流通公園庭球場	西区流通センター 5 丁目	テニスコート	
善久河川敷公園庭球場	西区善久河川敷	テニスコート	
寺地河川敷公園庭球場	西区寺地 672 番地 1	テニスコート	黒埼地区総合体育館 025-377-5211
山田高架下ゲートボール場	西区山田 2307 番地 316	ゲートボール場	
小針野球場	西区小針 1 丁目 5 番 1 号	野球場	新潟市陸上競技場 025-266-8111
黒埼地区野球場	西区木場 630 番地 1	野球場	黒埼地区総合体育館 025-377-5211
西地区運動広場	西区赤塚 181 番地	多目的運動広場	西地区公民館 025-261-0031

## 西蒲区

施設名	所在地	設備	問い合わせ
岩室体育館	西蒲区西中 860 番地	体育館	岩室地区公民館 0256-72-8844
西川体育センター	西蒲区川崎 1 番地 1	体育館	0256-88-7383
潟東体育館	西蒲区三方 2 番地	体育館	潟東ゆう学館(潟東地区公民館) 0256-86-2311
中之口体育館	西蒲区中之口 298 番地	体育館 トレーニング室	025-375-5007
巻体育館	西蒲区巻甲 647 番地	体育館	西蒲区役所政策企画課文化・スポーツ 係 0256-72-8194
漆山体育館	西蒲区漆山 3299 番地 3	体育館	
中之口 B & G 海洋センター	西蒲区中之口 335 番地 1	屋内プール	中之口体育館 025-375-5007
岩室緑地広場テニスコート	西蒲区石瀬 3332 番地 1	テニスコート	岩室地区公民館 0256-72-8844
スポーツパーク西川	西蒲区升潟 836 番地	テニスコート 多目的グラウンド 屋根付ゲートボール場	4～10月 0256-88-7626 11～3月 西川学習館(西川地区公民館) 0256-88-2334
西川テニスコート	西蒲区槇島 801 番地	テニスコート	西川学習館(西川地区公民館) 0256-88-2334
中之口テニスコート	西蒲区中之口 295 番地	テニスコート	中之口体育館 025-375-5007
岩室野球場	西蒲区西中 889 番地	野球場	岩室地区公民館 0256-72-8844
わなみ運動広場	西蒲区和納 4130 番地 1	少年野球場(ソフトボール)	
西川野球場	西蒲区升潟 917 番地	野球場	西川学習館(西川地区公民館) 0256-88-6200
中之口野球場	西蒲区中之口 316 番地	野球場	中之口体育館 025-375-5007
漆山グラウンド	西蒲区漆山 3299 番地 3	野球場	西蒲区役所政策企画課文化・スポーツ 係 0256-72-8194
城山運動公園	西蒲区峰岡 580 番地	野球場 カッ野球場(少年野球・ ソフトボール) テニスコート 多目的広場	

# 資料

## 教育委員会

平成20年度教育委員会関係職員数	91
(1) 事務局職員	
(2) 市立学校の教職員	
(3) 機関の職員	

## 学校教育

市立学校園一覧	92
(1) 小学校	
(2) 中学校	
(3) 高等学校	
(4) 幼稚園	
(5) 特別支援学校	
市立学校園施設状況	98
(1) 小学校	
(2) 中学校	
(3) 高等学校	
(4) 幼稚園	
(5) 特別支援学校	
特別支援学級，特別支援学校設置状況	102
(1) 市立小・中学校特別支援学級	
(2) 新潟市立養護学校	
(3) 学級の種別集計	
新潟市に所在する新潟市立学校園以外の学校園	104
(1) 大学・短期大学	
(2) 高等学校	
(3) 小学校・中学校	
(4) 幼稚園	
(5) 特別支援学校	

## 生涯学習

生涯学習関係施設一覧	105
(1) 公民館	
(2) 図書館	
(3) その他の施設	
(4) 埋蔵文化財センター	
平成19年度生涯学習関係施設利用状況	108
(1) 公民館施設利用状況	
(2) 市立図書館貸出冊数一覧	
(3) 青年の家利用状況	
文化財一覧	112

# 教 育 委 員 会

## 平成20年度教育委員会関係職員数

### (1) 事務局職員

20. 5. 1現在

区分	職名	教育次長	教育政策監	事務局参事	一般事務	指導主事 (総括指導主事を含む)	管理主事 (総括管理主事を含む)	建築・機械・ 電気・土木 等	栄養士	その他	合計
事務局		3	1	1	106	20	11	6	4	6	158

### (2) 市立学校の教職員

20. 5. 1現在

区分	職名	教 員		養 護 教 員		事 務 職 員		実習助手	保育士・ 介助員等	司 書	栄 養 職 員		調理員	用務員
		市費	県費	市費	県費	市費	県費	市費	市費	市費	市費	県費	市費	市費
小学校			2,137		117		150			21	10	49	164	141
中学校			1,377		60		74			8		8	18	68
高等学校		156		3		14		7		2				7
幼稚園		62							3				4	4
特別支援学校			74		2		2		3			1	2	1
合計		218	3,588	3	179	14	226	7	6	31	10	58	188	221

### (3) 機関の職員

20. 5. 1現在

区分	職名	一般事務	指導主事	司書	調理員	その他	合計
		公民館	102		2		4
図書館	27		42		1	70	
総合教育センター	4	13				17	
視聴覚センター	1					1	
教育相談センター	3	8				11	
特別支援教育サポートセンター			3			3	
給食センター	9			61		70	
合計		146	24	44	61	5	280

# 学 校 教 育

## 市立学校園一覧

- 1.児童数・生徒数・学級数及び職員数は、平成20年5月1日現在のものである。
- 2.本務者のみ計上。
- 3.産休・育休・休職・病休で教諭等が休んでいてその代わりに臨時代替者が入っている場合、その臨時代替者の人数は計上していない。欠員補充は計上。
- 4.短時間勤務職員は計上していない。

### (1)小学校

学番	学校名	学 級 数		児 童 数	校 長 氏 名	校 教		教 諭 ・ 講 師 ・ 助 教	養 護 教 諭 ・ 助 教 諭	栄 養 教 諭	学 校 栄 養 職 員	事 務 職 員	司 書	栄 養 士 (市)	調 理 員	用 務 員	所 在 地	電 話 FAX
		普 通	特 別 支 援			校 長	頭											
101	松浜小学校	22	2	692	齋藤 道春	1	1	29	1	0	1	2	1	0	3	2	北区松浜3丁目 19番地1	025-259-2045 025-259-4146
102	南浜小学校	6	0	152	鈴木多恵子	1	1	7	1	0	1	1	0	0	2	1	北区島見町 2078番地	025-255-2014 025-255-4121
103	太夫浜小学校	9	1	226	稲垣 知	1	1	12	1	0	0	1	0	0	2	1	北区太夫浜 2045番地2	025-259-2251 025-258-6335
104	濁川小学校	15	1	472	諸橋 康二	1	1	18	1	0	1	1	0	0	2	2	北区濁川 284番地	025-259-2136 025-259-2956
105	葛塚小学校	19	2	620	星川 真一	1	1	24	1	0	1	2	0	0	3	1	北区川西3丁目 9番24号	025-387-4165 025-387-4166
106	葛塚東小学校	21	2	622	早川 幹雄	1	1	28	1	0	0	2	0	0	0	1	北区朝日町4丁目 1番2号	025-386-8727 025-386-7906
107	太田小学校	6	0	88	畠山 直人	1	1	6	1	0	0	1	0	0	0	1	北区太田 817番地	025-387-2226 025-384-7210
108	木崎小学校	12	1	332	早福 正樹	1	1	15	1	0	1	2	0	0	2	1	北区木崎 2973番地	025-387-3365 025-387-3973
109	笹山小学校	6	0	90	小田 淑和	1	1	6	1	0	0	1	0	0	2	1	北区笹山 1457番地	025-387-2455 025-387-2600
110	早通南小学校	25	2	814	古泉 忠夫	1	1	30	1	0	1	2	1	0	4	1	北区須戸1丁目 1番地1	025-386-2020 025-386-7917
111	岡方第一小学校	6	0	122	河内 一美	1	1	7	1	0	0	1	0	0	2	1	北区長戸呂 985番地	025-387-3335 025-384-7216
112	岡方第二小学校	6	0	68	池田 和弘	1	1	6	1	0	0	1	0	0	2	1	北区森下 1223番地	025-387-3380 025-384-7218
113	豊栄南小学校	6	1	102	本間 廣	1	1	8	1	0	0	1	0	0	0	1	北区長場 2621番地	025-387-2274 025-384-7228
201	山の下の小学校	10	2	237	小林 敬明	1	1	15	1	0	0	1	0	0	2	1	東区山の下の町 8番55号	025-273-9366 025-273-9367
202	大形小学校	29	2	984	渡辺 三郎	1	2	34	2	1	0	2	1	0	4	2	東区大形本町2丁目 6番1号	025-273-5755 025-273-5751
203	中野山小学校	22	3	727	安達 徹	1	1	30	1	0	1	2	0	0	3	2	東区中野山1丁目 1番1号	025-276-0464 025-276-4429
204	木戸小学校	19	2	574	駿河 仁志	1	1	23	1	0	1	2	0	0	3	1	東区中山4丁目 1番1号	025-274-2367 025-274-2368
205	東山の下の小学校	26	3	889	牛腸 信夫	1	3	32	2	0	1	2	1	0	4	2	東区藤見町1丁目 23番57号	025-273-2356 025-273-2357
206	桃山小学校	23	1	756	新畑 章一	1	1	27	1	0	1	2	1	0	3	2	東区桃山町2丁目 204番地	025-275-1251 025-275-1252
207	下山小学校	25	2	776	小池 晃	1	1	31	1	0	0	2	0	1	3	2	東区太平2丁目 18番地	025-273-0069 025-273-4260
208	牡丹山小学校	25	2	845	土屋 誠	1	1	31	1	0	0	2	1	1	5	2	東区牡丹山6丁目 15番1号	025-273-4258 025-273-4259
209	東中野山小学校	19	2	575	山田 修平	1	1	23	1	0	0	2	0	1	3	1	東区猿ヶ馬場 9番地	025-276-4121 025-276-4122
210	竹尾小学校	12	0	376	清田 廣文	1	1	14	1	0	0	2	0	0	2	1	東区竹尾2丁目 18番1号	025-271-2628 025-271-2629
211	南中野山小学校	18	1	510	武藤 信男	1	1	21	1	0	1	2	1	0	2	1	東区中野山 863番地1	025-276-1753 025-276-1699
212	江南小学校	15	2	465	加藤 裕行	1	1	19	1	0	0	2	1	0	2	1	東区江南5丁目 1番1号	025-286-2895 025-286-2896
301	浜浦小学校	13	0	396	杉中 宏	1	1	15	1	0	0	1	0	1	2	1	中央区浜浦町1丁目 1番地	025-266-3181 025-266-3182
302	関屋小学校	7	0	190	野本 健一	1	1	9	1	0	0	1	0	0	2	1	中央区関屋下川原町 2丁目664番地	025-266-2166 025-266-2167
303	鏡淵小学校	8	3	220	菱田 由美	1	1	17	1	0	1	1	0	0	2	1	中央区白山浦1丁目 207番地の3	025-265-4111 025-265-4112
304	白山小学校	8	1	220	宮下 寿雄	1	1	12	1	0	0	1	1	0	2	1	中央区川端町1丁目 1番地	025-222-5111 025-222-5112
305	新潟小学校	18	3	571	伊藤 充	1	1	25	1	0	1	1	1	0	3	1	中央区東大畑通1番町 679番地	025-228-3059 025-228-0189
306	豊照小学校	6	0	91	大内 一郎	1	1	6	1	0	0	1	0	0	2	1	中央区見方町 2518番地	025-222-8188 025-223-5734
307	湊小学校	6	1	111	石原 護	1	1	8	1	0	0	1	0	0	2	1	中央区古町通13番町 2900番地	025-228-2278 025-228-2279

308	栄小学校	6	0	125	大坂 和夫	1	1	7	1	0	1	1	0	0	2	1	中央区栄町3丁目 5930番地の2	025-223-6558 025-223-6559
309	入舟小学校	12	0	301	本多 英子	1	1	13	1	0	1	2	0	0	2	1	中央区稲荷町 3511番地	025-229-3682 025-229-3683
310	万代長嶺小学校	12	3	328	真柄 正幸	1	1	19	1	0	1	1	0	0	2	1	中央区東万代町 4番1号	025-245-4488 025-245-4489
311	沼垂小学校	13	2	393	田中 和昭	1	1	17	1	0	0	2	0	1	2	1	中央区鏡が岡 5番5号	025-247-5326 025-247-5327
312	山潟小学校	12	2	380	新井 智普	1	1	16	1	0	0	2	0	0	2	1	中央区弁天橋通3丁目 3番1号	025-286-6796 025-286-4489
313	上所小学校	24	4	782	川井 重利	1	2	32	1	0	1	1	1	0	3	2	中央区近江3丁目 2番1号	025-283-7258 025-283-7259
314	鳥屋野小学校	26	2	842	五十嵐 寛	1	1	32	1	0	1	2	1	0	4	2	中央区鳥屋野3丁目 2番1号	025-284-7253 025-284-7256
315	笹口小学校	12	0	345	高坂 博	1	1	14	1	0	0	1	0	0	2	1	中央区笹口 2番47号	025-247-6218 025-247-6219
316	女池小学校	25	0	801	本間 則昭	1	1	29	1	0	1	1	1	0	3	2	中央区女池6丁目 4番1号	025-285-6795 025-285-5520
317	有明台小学校	11	2	307	杉山 啓策	1	1	15	1	0	0	1	0	0	2	1	中央区有明台 4番1号	025-266-7176 025-266-7177
318	南万代小学校	11	1	303	小林のり子	1	1	13	1	0	0	1	1	0	2	1	中央区幸西4丁目 1番1号	025-244-1458 025-245-3665
319	上山小学校	20	1	653	市橋 恒一	1	1	24	1	0	1	1	0	0	3	2	中央区女池上山1丁目 1番28号	025-284-5767 025-284-5768
320	桜が丘小学校	18	1	533	山下 優子	1	1	21	1	1	0	2	1	0	3	1	中央区姥ヶ山6丁目 1番21号	025-286-2955 025-286-2956
321	紫竹山小学校	24	1	717	菊池 秀夫	1	1	28	1	1	0	1	0	0	3	2	中央区紫竹山1丁目 12番1号	025-246-9225 025-246-9226
401	丸山小学校	12	1	319	齊藤 新治	1	1	15	1	0	1	1	0	0	2	1	江南区丸山 300番地	025-276-2601 025-276-2762
402	大淵小学校	7	1	177	阿部 信也	1	1	10	1	0	0	1	0	0	2	1	江南区大淵 1760番地の1	025-276-2631 025-276-8399
403	曾野木小学校	12	2	405	石川 治	1	1	18	1	0	0	2	0	0	2	1	江南区天野2丁目 7番1号	025-280-6003 025-280-6600
404	酒屋小学校	6	0	103	阿部 大介	1	1	6	1	0	0	1	0	0	2	1	江南区花ノ牧 94番地	025-280-2046 025-280-6751
405	割野小学校	6	0	64	石川 賢	1	1	6	1	0	0	1	0	0	2	1	江南区割野 2866番地	025-280-2179 025-280-7161
406	東曾野木小学校	12	2	338	杉中 規彦	1	1	19	1	0	0	2	0	1	2	2	江南区鐘木 214番地1	025-284-5998 025-284-9974
407	横越小学校	22	2	694	渡邊 辰弘	1	1	27	1	1	0	2	0	0	4	2	江南区横越中央6丁目 3番1号	025-385-3551 025-385-4867
408	亀田小学校	13	2	350	近藤 文男	1	1	17	1	0	1	1	0	0	0	2	江南区亀田新明町 1丁目1番46号	025-381-6124 025-381-6125
409	早通小学校	9	0	205	田中 直人	1	1	10	1	0	0	1	0	0	0	1	江南区亀田早通5丁目 7番2号	025-381-2234 025-381-2180
410	亀田東小学校	22	1	716	野川 彰夫	1	1	26	1	0	0	1	0	0	0	2	江南区亀田水道町 3丁目2番45号	025-381-4196 025-381-4197
411	亀田西小学校	19	2	595	松尾 良和	1	1	26	1	0	1	2	1	0	0	2	江南区亀田四ツ興 4丁目1番1号	025-382-3041 025-382-3042
501	新津第一小学校	15	3	501	長谷川義郎	1	1	24	1	0	0	1	0	0	0	1	秋葉区新津本町4丁目 4番3号	0250-22-0069 0250-22-0983
502	新津第二小学校	18	3	520	小林 吉男	1	1	23	1	0	2	1	0	0	0	1	秋葉区新町2丁目 3番3号	0250-22-0161 0250-22-6506
503	新津第三小学校	21	2	678	松尾 仁一	1	1	27	1	0	0	1	0	0	0	1	秋葉区山谷町3丁目 4785番地	0250-24-5525 0250-24-8720
504	満日小学校	6	0	64	上山 淳子	1	1	6	1	0	0	1	0	0	0	1	秋葉区七日町 17番地乙	0250-22-1106 0250-22-6507
505	結小学校	29	3	966	山田 友明	1	2	38	2	0	0	2	0	0	0	1	秋葉区結 132番地	0250-22-0742 0250-22-6512
506	市之瀬小学校	6	0	62	渡邊 善則	1	1	6	1	0	0	1	0	0	0	1	秋葉区市之瀬 349番地1	0250-22-0979 0250-22-6513
507	小合東小学校	6	1	91	五十嵐利明	1	1	9	1	0	0	1	0	0	0	1	秋葉区小戸上組 234番地	0250-22-0948 0250-22-6516
508	小合小学校	6	0	107	竹内 政俊	1	1	7	1	0	0	1	0	0	0	1	秋葉区出戸 180番地	0250-22-3015 0250-22-6527
509	金津小学校	12	1	364	服部 町子	1	1	15	1	0	0	1	0	0	0	1	秋葉区古津 88番地	0250-22-0219 0250-22-6528
510	阿賀小学校	12	2	309	本間 則昭	1	1	16	1	0	1	2	0	0	0	1	秋葉区新津東町 2丁目1325番地	0250-22-0726 0250-22-6530
511	新関小学校	6	1	97	角谷紀栄子	1	1	8	1	0	0	1	0	0	0	1	秋葉区下新 766番地	0250-22-0995 0250-22-6529
512	小須戸小学校	12	2	325	石井 孝	1	1	16	1	1	0	1	0	0	0	1	秋葉区横川浜 541番地1	0250-38-3500 0250-38-3501
513	矢代田小学校	11	2	250	池上 正則	1	1	15	1	0	0	1	0	0	0	1	秋葉区矢代田 5596番地	0250-38-2233 0250-38-2204
601	新飯田小学校	6	0	88	伊藤 忠章	1	1	6	1	0	0	1	0	0	0	1	南区新飯田 1791番地	025-374-2021 025-374-2027
602	茨曾根小学校	6	0	68	竹内 博之	1	1	6	1	0	0	1	0	0	0	1	南区茨曾根 1432番地1	025-375-2119 025-375-1530
603	庄瀬小学校	6	2	113	山崎 秀一	1	1	9	1	0	0	1	0	0	0	1	南区菱潟新田 193番地	025-372-2909 025-372-2947
604	小林小学校	6	2	203	清水 久子	1	1	10	1	0	0	1	0	0	0	1	南区浦梨 215番地1	025-372-2437 025-372-2450
605	白根小学校	21	2	650	堀 正士	1	1	27	1	0	0	2	1	0	0	2	南区白根 1407番地	025-372-3145 025-372-3147

606	白井小学校	11	1	270	須佐 一彦	1	1	15	1	0	0	1	0	0	0	1	南区白井 4483番地	025-373-5019 025-372-4039
607	大鷲小学校	6	0	177	小田 孝	1	1	8	1	0	1	1	0	0	0	1	南区東笠巻 1202番地	025-362-5431 025-362-5554
608	根岸小学校	8	1	210	柳原 昌子	1	1	11	1	0	0	1	0	0	0	1	南区山崎興野 2288番地	025-362-6250 025-362-1622
609	大通小学校	14	2	466	杉山 和敏	1	1	20	1	0	0	1	0	1	0	2	南区大通南5丁目 5426番地	025-362-5735 025-362-6440
610	味方小学校	8	2	213	茨木むつ子	1	1	12	1	0	1	1	0	0	2	1	南区吉江 370番地	025-373-3273 025-373-3370
611	月潟小学校	7	1	188	鈴木 剛	1	1	9	1	0	1	1	0	0	0	1	南区月潟 1410番地	025-375-2046 025-375-1404
701	小針小学校	23	2	726	坂井 潔	1	1	28	1	0	1	1	1	0	3	2	西区小針2丁目 36番1号	025-265-3231 025-265-3232
702	新通小学校	27	1	846	黒部 道雄	1	1	32	1	1	0	2	1	0	4	2	西区坂井東6丁目 18番1号	025-269-2004 025-269-2810
703	内野小学校	20	2	677	五十嵐幹郎	1	1	26	1	0	0	2	0	1	3	2	西区内野山手2丁目 18番1号	025-262-3121 025-262-3122
703	希望が丘分校	1	0	5			0	4	0	0	0	0	0	0	0	0	0	0
704	木山小学校	6	1	122	横山 正夫	1	1	8	1	0	0	1	0	0	2	1	西区谷内 1886番地	025-239-2044 025-239-3807
705	赤塚小学校	9	0	226	小竹 正子	1	1	10	1	0	1	1	0	0	2	1	西区赤塚 4478番地	025-239-2019 025-239-3803
706	小瀬小学校	6	0	96	松葉 俊枝	1	1	6	1	0	0	1	0	0	2	1	西区小瀬 637番地	025-261-1401 025-262-3105
707	笠木小学校	6	0	63	甲斐 年史	1	1	9	1	0	0	1	0	0	2	1	西区笠木 1695番地	025-262-2265 025-262-2970
708	青山小学校	16	1	455	熊倉 忠夫	1	1	20	1	0	0	1	0	0	2	1	西区西有明町 4番1号	025-267-0433 025-267-0434
709	真砂小学校	14	2	436	結城 彰	1	1	17	1	0	0	1	0	1	2	1	西区真砂3丁目 24番1号	025-267-1850 025-267-5212
710	五十嵐小学校	23	1	747	浜田 尚	1	1	27	1	1	0	2	1	0	4	2	西区寺尾西4丁目 23番1号	025-269-3117 025-269-3118
711	坂井輪小学校	22	2	765	古俣 五郎	1	1	29	1	0	1	2	1	0	3	1	西区坂井東1丁目 2番1号	025-231-3201 025-231-1766
712	坂井東小学校	16	0	465	本間 良行	1	1	18	1	0	1	2	0	0	2	1	西区坂井東5丁目 17番1号	025-260-2117 025-260-2118
713	西内野小学校	17	0	512	鱒 博文	1	1	19	1	0	1	2	0	0	2	1	西区内野上新町 308番地1	025-261-0480 025-261-0780
714	東青山小学校	19	1	618	斎川 英子	1	1	22	1	0	0	1	0	1	3	1	西区青山 261番地1	025-231-9611 025-231-9623
715	大野小学校	14	2	459	遠藤 昇	1	1	20	1	0	2	2	0	0	0	1	西区大野町 3140番地乙	025-377-2046 025-377-0733
716	黒埼南小学校	9	0	217	田口 清	1	1	11	1	0	0	1	0	0	0	1	西区木場 911番地1	025-370-1170 025-377-1061
717	山田小学校	17	1	513	菅原 勉	1	1	20	1	0	0	2	0	0	0	1	西区山田 2781番地2	025-377-2114 025-377-0707
718	立仏小学校	14	1	450	古瀬元由貴	1	1	18	1	0	0	1	0	0	0	2	西区立仏 950番地	025-377-5521 025-377-0711
801	岩室小学校	8	1	220	山本 恒夫	1	1	11	1	0	0	1	0	0	0	1	西浦区西長島 510番地	0256-82-2026 0256-82-5748
802	和納小学校	11	1	255	篠山 健	1	1	14	1	0	1	1	0	0	0	1	西浦区和納 1212番地	0256-82-3028 0256-82-5780
803	曾根小学校	11	1	274	篠沢 講	1	1	13	1	0	1	1	0	0	0	1	西浦区曾根 750番地	0256-88-3128 0256-88-3129
804	鎧郷小学校	11	1	284	大矢 俊	1	1	14	1	0	0	1	0	0	0	1	西浦区天竺堂 412番地4	0256-88-2121 0256-88-3170
805	升潟小学校	6	0	165	田中 和之	1	1	7	1	0	0	1	0	0	0	1	西浦区升潟 2179番地	0256-88-2581 0256-88-2499
806	潟東東小学校	6	2	148	有田 一正	1	1	9	1	0	1	1	0	0	0	1	西浦区大原 2397番地	0256-86-2305 0256-86-3666
807	潟東西小学校	6	0	84	袖山 兼一	1	1	6	1	0	0	1	0	0	0	1	西浦区横戸 135番地	0256-86-2014 0256-86-3667
808	潟東南小学校	6	0	113	近藤誠治郎	1	1	7	1	0	0	1	0	0	0	1	西浦区今井 1031番地	0256-86-2205 0256-86-3665
809	中之口東小学校	7	2	189	山岸 修	1	1	10	1	0	0	1	0	0	0	1	西浦区小吉 1100番地	025-375-2135 025-375-2765
810	中之口西小学校	7	1	189	川島 武	1	1	9	1	0	1	1	0	0	0	1	西浦区打越甲 244番地	025-375-3015 025-375-3374
811	越前小学校	4	0	51	七宮 晃	1	1	5	1	0	0	1	0	0	0	1	西浦区越前浜 4670番地	0256-77-2052 0256-77-2084
812	松野尾小学校	6	0	114	外山 健蔵	1	1	7	1	0	0	1	0	0	0	1	西浦区松野尾 690番地	0256-72-2811 0256-72-2907
813	巻南小学校	15	2	475	本間 正巳	1	1	20	1	0	2	1	0	0	0	2	西浦区堀山新田 1301番地	0256-72-2067 0256-72-2502
814	漆山小学校	10	0	230	古俣 正夫	1	1	12	1	0	0	1	0	0	0	1	西浦区馬堀 4515番地	0256-73-2036 0256-73-2093
815	巻北小学校	22	0	679	福島 實	1	1	25	1	0	0	1	0	0	0	2	西浦区竹野町 163番地	0256-72-6131 0256-72-6132
合計		1,508	135	43,537		114	119	1,904	117	7	42	150	21	10	164	141		



## (2) 中学校

学番	学校名	学級数		生徒数	校長氏名	校長	教頭	教諭・講師・助教	養護教諭・助教諭	栄養教諭	学校栄養職員	事務職員	司書	栄養士(市)	調理員	用務員	所在地	電話 FAX
		普通	特別支援															
101	松浜中学校	13	1	438	永井 宏	1	1	25	1	0	0	2	1	0	0	1	北区松浜5丁目 12番地2	025-259-2106 025-259-5639
102	南浜中学校	5	0	138	松木 俊二	1	1	8	1	0	0	1	0	0	0	1	北区島見町 396番地	025-255-2013 025-255-3765
103	濁川中学校	8	1	237	中山 俊高	1	1	15	1	0	0	1	0	0	0	1	北区新崎 5437番地	025-259-2150 025-259-7987
104	葛塚中学校	12	0	398	駒村 真	1	1	22	1	0	1	1	0	0	0	1	北区太田乙 433番地	025-259-2430 025-387-2033
105	木崎中学校	9	1	288	丸山 登	1	1	16	1	0	0	1	0	0	2	1	北区木崎 3291番地1	025-387-3366 025-387-2273
106	岡方中学校	3	0	106	森田 朗	1	1	9	1	0	0	1	0	0	2	1	北区太子堂 104番地	025-387-3338 025-387-3232
107	早通中学校	13	1	455	本間 修一	1	1	25	1	0	1	2	0	0	3	1	北区早通 396番地	025-386-7333 025-386-7338
108	光晴中学校	12	1	388	今 範男	1	1	23	1	0	1	1	0	0	0	1	北区上土地亀 4981番地	025-387-2412 025-387-2571
201	東新潟中学校	18	1	660	山田 峰夫	1	1	34	1	0	0	2	1	0	0	1	東区山木戸1丁目 2番1号	025-273-8341 025-273-8342
202	山の下中学校	13	2	501	大島 研一	1	1	27	1	0	0	2	0	0	0	1	東区秋葉通2丁目 3722番地07	025-273-9278 025-273-9279
203	大形中学校	12	1	386	木澤 英二	1	1	22	1	0	0	2	0	0	0	1	東区海老ヶ瀬 122番地1	025-273-0369 025-274-8296
204	石山中学校	18	3	633	小林 満	1	1	38	2	0	0	2	0	0	0	1	東区東明6丁目 2番地	025-286-3279 025-286-5379
205	藤見中学校	13	1	443	坂井 正樹	1	1	23	1	0	0	2	0	0	0	2	東区小金町3丁目 5番1号	025-275-1231 025-275-1232
206	木戸中学校	16	3	579	市島 誠一	1	1	34	1	0	0	2	0	0	0	1	東区上木戸5丁目 1番1号	025-274-2615 025-274-2616
207	東石山中学校	16	1	578	本間 貞夫	1	1	30	1	0	0	2	0	0	0	2	東区西野 1197番地	025-277-3181 025-277-3182
208	下山中学校	12	1	399	藤本 孝昭	1	1	22	1	0	0	2	0	0	0	1	東区下山1丁目 120番地	025-272-0263 025-272-0264
301	関屋中学校	16	1	573	神田 正俊	1	1	31	1	0	1	1	0	0	3	1	中央区浜浦町2丁目 1番地	025-266-4131 025-266-4132
302	鳥屋野中学校	21	1	817	杉浦 隆夫	1	1	42	2	0	0	2	1	0	0	2	中央区女池4丁目 31番1号	025-285-7201 025-285-7202
303	白新中学校	7	3	232	吉村 正史	1	1	20	1	0	1	1	0	0	2	1	中央区川岸町2丁目 4番地	025-266-2136 025-266-2137
304	寄居中学校	9	2	286	関根 廣志	1	1	19	1	0	0	1	1	0	0	1	中央区宮所通2番町 592番地の12	025-228-4923 025-228-0194
305	二葉中学校	4	1	112	和泉 修一	1	1	9	1	0	0	1	0	0	0	1	中央区二葉町2丁目 5932番地	025-228-4023 025-228-0944
306	舟栄中学校	9	1	270	森 光雄	1	1	20	1	0	0	2	0	0	0	1	中央区栄町3丁目 4213番地	025-228-6547 025-228-0985
307	宮浦中学校	15	0	558	高橋 儀春	1	1	27	1	0	0	1	0	0	0	1	中央区万代5丁目 6番1号	025-247-5341 025-247-5342
308	上山中学校	18	1	663	林 順一	1	1	35	1	0	0	1	1	0	0	1	中央区女池上山 5丁目1番13号	025-284-6166 025-284-6167
309	山潟中学校	13	2	471	関 久志	1	1	26	1	0	0	2	0	0	0	1	中央区山二ツ 1番地1	025-286-5369 025-286-5389
401	大江山中学校	7	0	220	斉数 行高	1	1	12	1	0	0	1	0	0	0	1	江南区西山 491番地	025-276-2632 025-276-2952
402	曾野木中学校	9	1	303	梅澤伸一郎	1	1	19	1	0	1	2	0	0	2	1	江南区曾川甲 387番地1	025-280-6414 025-280-6004
403	両川中学校	4	0	89	橋谷田 登	1	1	7	1	0	1	1	0	0	2	1	江南区酒屋町 702番地1	025-280-2020 025-280-3866
404	横越中学校	9	2	343	池 典比古	1	1	21	1	0	0	1	0	0	2	1	江南区横越中央 3丁目4番1号	025-385-2013 025-385-3718
405	亀田中学校	15	1	553	遠藤 宣秀	1	1	28	1	0	0	1	0	0	0	2	江南区城山1丁目 3番5号	025-382-3191 025-382-4230
406	亀田西中学校	12	1	382	野上 正栄	1	1	20	1	0	0	2	0	0	0	2	江南区早苗3丁目 1番8号	025-382-7446 025-382-7445
501	新津第一中学校	17	2	635	田原 理	1	1	34	1	0	0	1	1	0	0	1	秋葉区新栄町 4番1号	0250-22-3622 0250-22-6407
502	新津第二中学校	12	1	424	福井 義隆	1	1	23	1	0	0	1	0	0	0	1	秋葉区荻島1丁目 15番17号	0250-22-0741 0250-22-6552
503	新津第五中学校	14	2	504	小松 茂雄	1	1	30	1	0	1	1	0	0	0	1	秋葉区新津東町 2丁目7番29号	0250-22-0477 0250-22-6564
504	小合中学校	3	1	108	齋藤 求	1	1	9	1	0	0	1	0	0	0	1	秋葉区小戸下組 77番地	0250-22-0942 0250-22-6567
505	金津中学校	7	1	214	浅井 俊一	1	1	14	1	0	0	1	0	0	0	0	秋葉区割町 10番地2	0250-22-0387 0250-22-6586
506	小須戸中学校	9	2	316	川又 均	1	1	19	1	0	0	1	0	0	0	1	秋葉区横川浜 526番地1	0250-38-2133 0250-38-4100

601	白南中学校	6	1	162	佐藤恵美子	1	1	11	1	0	0	1	0	0	0	1	南区茨曾根 7619番地	025-375-1250 025-375-1255
602	白根第一中学校	14	1	531	石塚 諭	1	1	26	1	0	0	1	0	0	0	2	南区白根 407番地	025-373-1811 025-373-1812
603	白井中学校	3	0	105	藤澤 眞璽	1	1	7	1	0	0	1	0	0	0	1	南区白井 1425番地	025-373-5402 025-373-5469
604	白根北中学校	14	1	506	渡辺 耕司	1	1	27	1	0	0	1	0	0	0	2	南区鷲ノ木新田 4814番地	025-362-1150 025-362-5517
605	味方中学校	6	1	124	小林 恵子	1	1	10	1	0	0	1	0	0	0	1	南区味方 1199番地	025-372-2078 025-372-4745
606	月潟中学校	5	1	116	田中 貞二	1	1	9	1	0	0	1	0	0	0	1	南区月潟 740番地	025-375-2106 025-375-2917
701	坂井輪中学校	15	1	567	岩根 卓司	1	1	29	1	0	0	2	1	0	0	1	西区寺尾上3丁目 1番36号	025-269-2009 025-269-3109
702	内野中学校	18	2	661	梅津 威	1	1	37	1	0	0	1	0	0	0	2	西区内野西1丁目 10番1号	025-262-3161 025-262-3162
702	希望が丘分校	2	0	14			1	4	0	0	0	0	0	0	0	0	0	西区五十嵐3の町 9952番地
703	赤塚中学校	6	0	161	本間 辰彦	1	1	9	1	0	0	1	0	0	0	1	西区赤塚 5590番地	025-239-2029 025-239-3313
704	中野小屋中学校	3	0	67	森村 竜一	1	1	10	1	0	0	1	0	0	0	1	西区中野小屋 932番地	025-262-4332 025-261-5146
705	小針中学校	24	2	880	齊藤 正隆	1	2	46	2	0	0	2	1	0	0	2	西区小針1丁目 37番1号	025-267-1851 025-267-1852
706	五十嵐中学校	18	2	669	中野 和良	1	1	37	1	0	0	1	0	0	0	2	西区上新栄町5丁目 3番1号	025-260-1490 025-260-1491
707	小新中学校	10	0	344	小田八重子	1	1	18	1	0	0	1	0	0	0	1	西区小新西3丁目 18番1号	025-233-1825 025-233-1826
708	黒崎中学校	16	1	597	長沢 宗英	1	1	30	1	0	0	1	0	0	0	1	西区大野町 2540番地1	025-377-2049 025-377-0802
801	岩室中学校	9	1	301	片野 亨	1	1	17	1	0	0	1	0	0	0	1	西蒲区西中 1421番地	0256-82-2059 0256-82-4381
802	西川中学校	11	1	380	吉川 逸男	1	1	22	1	0	0	1	0	0	0	1	西蒲区曾根 1828番地3	0256-88-3148 0256-88-3149
803	潟東中学校	6	1	192	五十嵐吉春	1	1	13	1	0	0	1	0	0	0	1	西蒲区三方 250番地	0256-86-3007 0256-86-3568
804	中之口中学校	7	1	212	今町 義彦	1	1	13	1	0	0	1	0	0	0	1	西蒲区中之口 660番地	025-375-2337 025-375-2797
805	巻東中学校	12	1	378	河野 裕	1	1	22	1	0	0	1	0	0	0	2	西蒲区潟頭 1493番地	0256-72-3332 0256-72-3932
806	巻西中学校	14	1	500	柏原 了永	1	1	26	1	0	0	1	0	0	0	2	西蒲区仁箇 42番地1	0256-72-3387 0256-72-8985
合計		642	63	22,167		57	59	1,261	60	0	8	74	8	0	18	68		

(3)高等学校

全 日 制	学 番	学校名	学 級 数		生 徒 数	校 長 氏 名	校 長 頭	教 頭	教 諭 ・ 講 師 ・ 助 教 諭	養 護 教 諭 ・ 助 教 諭	実 習 助 手	事 務 員	司 書	用 務 員	所 在 地	電 話 FAX
			普 通	英 語 理 数												
301	万代高等学校	普 通	15	603	畠野 弘通	1	1	52	1	1	5	1	2	中央区沼垂東6丁目 8番1号	025-241-0193	
		英 語 理 数	3	123											025-241-0197	
	302	高志高等学校	普 通	18	698	内川 洋	1	2	56	1	6	5	1	2	中央区高志1丁目 15番1号	025-286-6911
機 械			3	112	025-286-6979											
電 気			3	119												
合 計			42	1,655		2	3	108	2	7	10	2	4			
定 時 制	303	明鏡高等学校	普 通	15	544	荒 幸男	1	2	40	1	0	4	0	3	中央区沼垂東6丁目 11番1号	025-246-3535 025-246-3660
合 計			15	544		1	2	40	1	0	4	0	3			

## (4) 幼稚園

学番	園名	学級数	園児数				園長氏名	園長	教頭	教諭・講師・助教	養護師	調理員	用務員	所在地	電話 FAX
			3才	4才	5才	合計									
201	牡丹山幼稚園	4	30	34	34	98	斎藤 周子	1	1	4	1	0	1	東区牡丹山6丁目15番2号	025-275-1736 025-275-1736
301	沼垂幼稚園	7	46	47	59	152	畠山 典子	1	1	7	1	2	1	中央区鏡が岡5番5号	025-244-6379 025-245-8990
501	新津第一幼稚園	3	21	25	18	64	長谷川義郎	0	1	3	0	0	0	秋葉区新津本町4丁目4番3号	0250-22-1269 0250-22-1807
502	新津第二幼稚園	3	18	21	26	65	小林 吉男	0	1	3	0	0	0	秋葉区新町2丁目3番3号	0250-22-1270 0250-22-1923
503	新津第三幼稚園	3	20	27	27	74	松尾 仁一	0	1	3	0	0	0	秋葉区山谷町3丁目4785番地	0250-24-5735 0250-24-5823
504	結幼稚園	6	40	56	58	154	山田 友明	0	1	6	0	0	0	秋葉区結160番地3	0250-22-1338 0250-22-2095
505	市之瀬幼稚園	3	17	6	5	28	渡邊 善則	0	1	3	0	0	0	秋葉区市之瀬349番地2	0250-23-0376 0250-23-0419
506	小合東幼稚園	3	15	17	8	40	五十嵐利明	0	1	3	0	0	0	秋葉区栗宮41番地1	0250-22-1107 0250-22-2108
507	小須戸幼稚園	4	17	19	19	55	佐藤 泰司	1	0	5	0	0	1	秋葉区横川浜527番地1	0250-38-2670 0250-38-2670
701	西幼稚園	4	20	21	35	76	白井智佳子	1	1	4	1	2	1	西区内野上新町11791番地2	025-262-0161 025-262-0161
801	中之口幼稚園	5	0	57	43	100	板井 一恵	1	0	7	0	0	0	西蒲区三ツ門57番地1	025-375-2528 025-375-2900
合計		45	244	330	332	906		5	9	48	3	4	4		

## (5) 特別支援学校

学番	学校名	学級数	児童生徒数	校長氏名	校長	教頭	教諭・講師・助教	養護教諭・助教諭	栄養教諭	学校栄養職員	事務職員	司書	養護介助員	栄養士(市)	調理員	用務員	所在地	電話 FAX
合計		43	166		1	1	72	2	0	1	2	0	3	0	2	1		

市立学校園施設状況（平成20年5月1日現在）

(1)小学校

学校名	一般校舎面積				屋内運動場				校地面積			
	鉄筋 (㎡)	鉄骨 (㎡)	木造 (㎡)	計 (㎡)	鉄筋 (㎡)	鉄骨 (㎡)	木造 (㎡)	計 (㎡)	市有地 (㎡)	借地 (㎡)	計 (㎡)	
北 区	松 浜	7,723	83	15	7,821	1,247	0	0	1,247	21,733	0	21,733
	南 浜	2,255	82	106	2,443	0	1,026	0	1,026	15,101	0	15,101
	太 夫 浜	3,610	148	0	3,758	0	876	0	876	17,832	0	17,832
	濁 川	4,390	147	19	4,556	0	1,353	0	1,353	16,179	3,812	19,991
	葛 塚	5,461	104	0	5,565	66	1,620	0	1,686	23,482	0	23,482
	葛 塚 東	6,226	0	13	6,239	0	1,250	0	1,250	22,044	0	22,044
	太 田	2,324	65	0	2,389	159	608	0	767	18,582	0	18,582
	木 崎	4,036	35	7	4,078	191	1,064	28	1,283	20,764	6,405	27,169
	笹 山	1,452	57	639	2,148	0	759	92	851	14,954	0	14,954
	早 通 南	7,562	33	0	7,595	40	1,776	0	1,816	24,959	0	24,959
	岡 方 第 一	3,010	0	10	3,020	34	948	0	982	10,773	0	10,773
岡 方 第 二	2,304	59	9	2,372	106	833	0	939	13,389	0	13,389	
豊 栄 南	2,370	5	59	2,434	130	600	0	730	18,248	0	18,248	
東 区	山 の 下	4,589	204	0	4,793	1,178	0	0	1,178	13,116	0	13,116
	大 形	5,971	162	0	6,133	0	1,289	0	1,289	15,722	0	15,722
	中 野 山	6,571	207	50	6,828	0	1,019	0	1,019	19,785	0	19,785
	木 戸	5,781	111	100	5,992	0	1,140	21	1,161	16,862	0	16,862
	東 山 の 下	8,252	10	50	8,312	0	1,354	0	1,354	24,618	0	24,618
	桃 山	5,225	85	0	5,310	6	1,240	0	1,246	19,011	0	19,011
	下 山	6,437	50	0	6,487	0	1,194	0	1,194	22,671	0	22,671
	牡 丹 山	6,916	85	26	7,027	0	1,173	0	1,173	17,218	0	17,218
	東 中 野 山	5,636	30	64	5,730	0	1,038	0	1,038	21,426	0	21,426
	竹 尾	4,158	115	10	4,283	0	1,030	0	1,030	14,929	0	14,929
	南 中 野 山	5,971	19	50	6,040	3	1,185	0	1,188	22,361	0	22,361
江 南	6,216	85	0	6,301	0	1,071	0	1,071	17,071	0	17,071	
中央区	浜 浦	5,631	0	50	5,681	7	1,220	0	1,227	17,037	0	17,037
	関 屋	4,344	173	68	4,585	0	885	0	885	16,983	0	16,983
	鏡 淵	4,223	33	26	4,282	1,002	0	0	1,002	18,875	0	18,875
	白 山	4,793	49	12	4,854	1,049	0	0	1,049	11,633	0	11,633
	新 潟	6,797	0	0	6,797	1,272	0	0	1,272	7,918	0	7,918
	豊 照	3,882	56	0	3,938	100	871	0	971	9,518	0	9,518
	湊 栄	4,011	68	30	4,109	888	38	0	926	13,122	0	13,122
	入 舟	3,241	0	55	3,296	1,122	0	0	1,122	9,229	0	9,229
	万 代 長 嶺	5,214	0	50	5,264	0	1,125	0	1,125	8,916	0	8,916
	沼 垂	6,003	0	65	6,068	1,224	36	0	1,260	16,667	0	16,667
	山 渦	5,047	1,106	0	6,153	1,256	0	0	1,256	29,026	0	29,026
	上 所	5,041	0	13	5,054	0	1,303	0	1,303	13,574	0	13,574
	鳥 屋 野	7,027	62	58	7,147	0	902	0	902	13,646	0	13,646
	笹 口	7,668	587	0	8,255	1,536	0	0	1,536	12,565	0	12,565
	女 池	5,501	192	40	5,733	946	0	0	946	11,242	0	11,242
	有 明 台	5,870	658	48	6,576	5	934	0	939	19,408	0	19,408
	南 万 代	4,728	97	37	4,862	6	1,173	0	1,179	14,600	0	14,600
	上 山	5,310	14	30	5,354	1,253	0	0	1,253	13,540	0	13,540
	桜 が 丘	5,473	96	0	5,569	10	1,071	0	1,081	20,004	0	20,004
紫 竹 山	6,661	118	0	6,779	1,086	0	0	1,086	17,407	0	17,407	
江南区	丸 山	5,120	0	30	5,150	3	1,248	0	1,251	19,555	0	19,555
	丸 山	3,039	379	26	3,444	0	1,151	0	1,151	13,522	5,048	18,570
	大 淵	3,518	0	0	3,518	953	0	0	953	17,074	4,743	21,817
	曾 野 木	4,845	504	46	5,395	0	1,219	0	1,219	20,755	0	20,755
	酒 屋 割	1,828	170	299	2,297	0	561	0	561	14,835	0	14,835
	東 曾 野 木	2,104	141	0	2,245	18	560	0	578	6,509	900	7,409
	横 越	5,349	47	83	5,479	0	1,016	0	1,016	28,166	0	28,166
	横 越	5,178	325	0	5,503	118	1,067	0	1,185	25,565	0	25,565
	亀 田	4,917	63	46	5,026	42	1,391	0	1,433	10,753	3,134	13,887
	早 通	2,840	74	164	3,078	0	994	0	994	13,442	0	13,442
亀 田 東	5,448	77	92	5,617	0	1,101	0	1,101	13,741	1,512	15,253	
亀 田 西	6,174	54	65	6,293	4	1,615	0	1,619	24,185	0	24,185	

学校名		一般校舎面積				屋内運動場				校地面積		
		鉄筋 (㎡)	鉄骨 (㎡)	木造 (㎡)	計 (㎡)	鉄筋 (㎡)	鉄骨 (㎡)	木造 (㎡)	計 (㎡)	市有地 (㎡)	借地 (㎡)	計 (㎡)
秋葉区	新津第一	8,340	103	248	8,691	76	1,206	122	1,404	23,735	1,496	25,231
	新津第二	5,572	78	75	5,725	0	1,358	0	1,358	11,709	153	11,862
	新津第三	5,505	156	53	5,714	13	1,215	0	1,228	26,120	0	26,120
	満日	1,863	0	78	1,941	16	925	0	941	11,848	0	11,848
	結	4,657	47	1,425	6,129	15	875	16	906	14,787	0	14,787
	市之瀬	1,294	59	86	1,439	0	570	50	620	5,188	2,239	7,427
	小合東	2,130	0	25	2,155	0	830	0	830	15,865	0	15,865
	小合西	2,050	55	40	2,145	0	718	0	718	11,834	0	11,834
	金津	1,963	250	1,338	3,551	0	1,248	0	1,248	22,573	906	23,479
	阿賀	5,248	338	91	5,677	85	1,014	0	1,099	31,438	0	31,438
南区	新関	0	4	2,182	2,186	0	0	648	648	20,854	0	20,854
	小須戸	5,188	56	40	5,284	1,329	0	0	1,329	26,818	0	26,818
	矢代田	3,167	21	40	3,228	0	903	0	903	14,088	0	14,088
	新飯田	1,658	13	13	1,684	0	567	0	567	11,257	0	11,257
	茨曾根	2,000	22	0	2,022	0	802	0	802	13,966	0	13,966
	庄瀬	3,522	0	11	3,533	868	0	0	868	17,045	0	17,045
	小林	3,158	22	0	3,180	0	860	0	860	13,522	0	13,522
	白根	5,860	80	19	5,959	0	1,359	0	1,359	23,635	0	23,635
	白井	4,020	20	0	4,040	1,201	0	0	1,201	20,829	0	20,829
	大鷲	3,651	22	0	3,673	1	1,003	5	1,009	20,205	0	20,205
西区	大根	3,546	0	12	3,558	975	0	0	975	18,077	0	18,077
	大通	3,851	86	13	3,950	142	827	0	969	21,316	0	21,316
	大味方	4,105	136	19	4,260	747	0	0	747	23,422	0	23,422
	月瀧	3,246	118	0	3,364	11	946	0	957	23,349	0	23,349
	小針	5,880	554	0	6,434	0	1,209	0	1,209	16,746	0	16,746
	新通	6,437	118	66	6,621	0	959	0	959	15,962	0	15,962
	内野	7,017	85	74	7,176	3	1,385	0	1,388	37,684	0	37,684
	木山	2,946	0	32	2,978	15	1,015	0	1,030	10,906	0	10,906
	赤塚	2,872	88	7	2,967	750	0	0	750	11,632	0	11,632
	小瀬	2,145	86	0	2,231	4	678	0	682	15,452	0	15,452
西蒲区	小笠木	2,277	99	0	2,376	0	741	0	741	13,158	0	13,158
	青山	4,867	94	26	4,987	0	1,058	6	1,064	20,930	0	20,930
	真砂	5,396	0	50	5,446	0	1,117	0	1,117	18,251	0	18,251
	五十嵐	6,011	83	0	6,094	0	1,122	0	1,122	18,318	0	18,318
	五坂井	6,971	66	0	7,037	0	1,041	0	1,041	21,469	0	21,469
	坂井東	5,261	98	0	5,359	0	1,003	0	1,003	17,802	0	17,802
	西内野	5,269	187	7	5,463	1	1,025	0	1,026	19,802	0	19,802
	東青山	5,817	101	0	5,918	3	1,028	0	1,031	17,338	0	17,338
	大野	5,299	0	120	5,419	1,259	0	0	1,259	17,726	461	18,187
	黒埼南	3,927	10	50	3,987	17	1,219	0	1,236	23,180	0	23,180
計	山田	4,059	81	0	4,140	1,395	0	0	1,395	13,984	0	13,984
	立内	4,748	0	4	4,752	155	1,128	0	1,283	32,870	0	32,870
	野小	0	0	0	0	0	0	0	0	0	0	0
	希望が丘分校	0	0	0	0	0	0	0	0	0	0	0
	岩室	4,837	639	41	5,517	0	1,171	0	1,171	28,017	0	28,017
	和納	4,643	527	41	5,211	1,061	0	0	1,061	23,430	0	23,430
	曾根	4,204	0	0	4,204	0	1,261	0	1,261	10,536	0	10,536
	鎧郷	3,166	17	43	3,226	0	948	0	948	14,875	0	14,875
	升瀧	2,618	58	0	2,676	10	675	0	685	13,128	17	13,145
	瀧東東	2,495	0	88	2,583	672	0	0	672	23,737	0	23,737
瀧東西	2,376	91	21	2,488	0	882	0	882	18,360	0	18,360	
瀧東南	2,109	0	136	2,245	0	694	0	694	17,747	0	17,747	
中之口東	3,599	0	0	3,599	1,001	0	0	1,001	24,246	0	24,246	
中之口西	3,795	0	0	3,795	1,126	0	0	1,126	21,683	0	21,683	
越前	3,465	0	33	3,498	850	0	0	850	18,742	0	18,742	
松野尾	3,119	0	33	3,152	881	0	0	881	19,980	0	19,980	
巻南	6,980	86	6	7,072	0	1,239	0	1,239	31,206	0	31,206	
漆山	3,850	0	0	3,850	1,021	0	0	1,021	21,694	0	21,694	
巻北	6,899	250	31	7,180	0	965	0	965	32,122	0	32,122	
計	512,219	12,228	9,377	533,824	32,763	87,716	988	121,467	2,072,035	30,826	2,102,861	

## (2)中学校

学校名			一般校舎面積				屋内運動場				校地面積		
			鉄筋 (㎡)	鉄骨 (㎡)	木造 (㎡)	計 (㎡)	鉄筋 (㎡)	鉄骨 (㎡)	木造 (㎡)	計 (㎡)	市有地 (㎡)	借地 (㎡)	計 (㎡)
北 区	松	浜	5,735	352	0	6,087	1,085	115	0	1,200	20,166	0	20,166
	南	浜	2,748	305	26	3,079	5	1,443	0	1,448	21,729	0	21,729
	濁	川	3,568	381	48	3,997	0	1,326	0	1,326	20,626	0	20,626
	葛	塚	8,315	0	108	8,423	0	0	3,038	3,038	48,948	353	49,301
	木	崎	4,275	154	91	4,520	13	797	323	1,133	26,616	0	26,616
	岡	方	2,996	0	13	3,009	1,326	0	0	1,326	22,760	0	22,760
	早	通	6,274	143	0	6,417	35	1,887	0	1,922	29,302	0	29,302
光	晴	5,148	13	0	5,161	75	2,493	0	2,568	33,619	0	33,619	
東 区	東	新	6,609	334	0	6,943	1,409	378	0	1,787	26,058	0	26,058
	山	の	5,672	220	104	5,996	7	1,732	0	1,739	31,923	0	31,923
	大	形	5,074	168	0	5,242	0	1,537	0	1,537	27,590	0	27,590
	石	山	6,585	141	76	6,802	0	1,491	0	1,491	21,999	0	21,999
	藤	見	7,152	31	124	7,307	1,466	342	0	1,808	52,409	0	52,409
	木	戸	7,215	217	20	7,452	0	1,455	7	1,462	23,632	0	23,632
	下	山	5,192	179	0	5,371	61	1,682	0	1,743	22,334	0	22,334
中央区	東	石	6,316	275	22	6,613	0	1,653	0	1,653	30,382	0	30,382
	関	屋	7,901	81	0	7,982	1,710	0	0	1,710	28,495	0	28,495
	鳥	野	6,509	257	0	6,766	90	1,484	0	1,574	23,117	0	23,117
	白	新	8,134	64	0	8,198	1,244	418	0	1,662	26,557	0	26,557
	寄	居	5,607	0	0	5,607	1,618	0	0	1,618	18,307	0	18,307
	二	葉	4,523	50	15	4,588	1,600	0	0	1,600	20,214	0	20,214
	舟	栄	5,196	0	0	5,196	1,627	373	0	2,000	15,307	0	15,307
江南区	宮	浦	6,696	157	25	6,878	1,515	389	0	1,904	19,449	0	19,449
	上	山	6,195	303	50	6,548	0	1,549	21	1,570	21,016	0	21,016
	山	渦	6,155	106	0	6,261	8	1,487	0	1,495	30,860	0	30,860
	大	江	3,105	324	30	3,459	0	1,591	0	1,591	18,158	0	18,158
	菅	野	5,642	413	0	6,055	0	1,317	0	1,317	27,647	0	27,647
	両	川	2,760	99	0	2,859	0	1,302	0	1,302	18,027	0	18,027
	横	越	5,268	375	0	5,643	0	2,451	0	2,451	38,182	0	38,182
秋葉区	亀	田	6,430	132	112	6,674	1,915	382	0	2,297	35,493	72	35,565
	亀	西	5,792	100	0	5,892	27	1,670	0	1,697	31,696	0	31,696
	新	津	6,858	142	221	7,221	0	1,983	56	2,039	21,161	0	21,161
	新	津	6,402	15	57	6,474	0	1,044	0	1,044	22,389	0	22,389
	新	津	6,931	0	45	6,976	80	2,542	0	2,622	34,076	0	34,076
	小	合	1,299	81	777	2,157	0	848	0	848	20,816	0	20,816
	金	津	4,328	0	40	4,368	24	1,456	0	1,480	13,983	0	13,983
南 区	小	須	5,223	190	40	5,453	20	1,044	0	1,064	31,097	0	31,097
	白	南	4,761	118	0	4,879	1,974	0	0	1,974	27,476	0	27,476
	白	根	5,899	339	0	6,238	0	1,691	0	1,691	44,042	0	44,042
	白	井	0	52	1,716	1,768	0	529	46	575	5,722	0	5,722
	白	根	5,398	195	30	5,623	34	1,587	0	1,621	35,459	0	35,459
	味	方	5,135	0	136	5,271	1,581	0	0	1,581	26,502	0	26,502
	月	渦	4,792	0	20	4,812	1,617	0	0	1,617	23,815	0	23,815
西 区	坂	井	6,926	194	0	7,120	0	1,589	0	1,589	21,346	0	21,346
	内	野	6,692	374	19	7,085	0	1,527	14	1,541	23,856	0	23,856
	赤	塚	2,882	526	47	3,455	4	1,599	0	1,603	20,286	0	20,286
	中	野	2,554	305	36	2,895	0	1,186	0	1,186	15,745	0	15,745
	小	針	6,399	322	69	6,790	21	1,557	0	1,578	24,842	0	24,842
	五	十	6,641	306	59	7,006	0	1,511	0	1,511	27,924	0	27,924
	小	新	5,986	110	0	6,096	0	1,643	0	1,643	26,445	0	26,445
西蒲区	黒	野	7,730	128	0	7,858	1,819	386	0	2,205	26,788	1,366	28,154
	内	野	0	0	0	0	0	0	0	0	0	0	0
	希	望	0	0	0	0	0	0	0	0	0	0	0
	岩	室	3,846	103	608	4,557	16	1,802	7	1,825	23,957	0	23,957
	西	川	8,222	266	0	8,488	0	3,078	0	3,078	50,206	0	50,206
	渦	東	3,366	536	20	3,922	0	983	78	1,061	29,201	0	29,201
	中	之	4,072	308	0	4,380	0	1,364	0	1,364	20,884	0	20,884
巻	東	5,856	94	0	5,950	2,889	0	0	2,889	39,020	0	39,020	
巻	西	5,116	1,149	0	6,265	0	2,943	0	2,943	39,484	0	39,484	
計			308,101	11,227	4,804	324,132	26,915	66,636	3,590	97,141	1,529,140	1,791	1,530,931

## (3) 高等学校

学校名		一般校舎面積				屋内運動場				校地面積		
		鉄筋 (㎡)	鉄骨 (㎡)	木造 (㎡)	計 (㎡)	鉄筋 (㎡)	鉄骨 (㎡)	木造 (㎡)	計 (㎡)	市有地 (㎡)	借地 (㎡)	計 (㎡)
中央区	万代	8,738	108	0	8,846	3,330	0	0	3,330	25,636	0	25,636
	高志	14,267	1,504	0	15,771	3,109	1,663	0	4,772	42,688	0	42,688
	明鏡	7,334	0	0	7,334	1,675	395	0	2,070	30,000	0	30,000
計		30,339	1,612	0	31,951	8,114	2,058	0	10,172	98,324	0	98,324

## (4) 幼稚園

学校名		一般校舎面積				屋内運動場				校地面積		
		鉄筋 (㎡)	鉄骨 (㎡)	木造 (㎡)	計 (㎡)	鉄筋 (㎡)	鉄骨 (㎡)	木造 (㎡)	計 (㎡)	市有地 (㎡)	借地 (㎡)	計 (㎡)
東区	牡丹山	0	833	0	833	0	0	0	0	2,250	0	2,250
中央区	沼垂	1,974	0	0	1,974	0	0	0	0	5,086	0	5,086
秋葉区	新津第一	860	220	30	1,110	0	0	0	0	1,879	651	2,530
	新津第二	1,037	0	28	1,065	0	0	0	0	1,552	0	1,552
	新津第三	604	255	97	956	0	0	0	0	2,320	0	2,320
	結	0	441	476	917	0	0	0	0	2,800	0	2,800
	市之瀬	0	0	438	438	0	0	0	0	529	0	529
	小合東	637	0	0	637	0	0	0	0	1,711	0	1,711
西区	小須戸	656	0	38	694	0	0	0	0	2,855	0	2,855
	西	753	1	64	818	0	0	0	0	2,922	0	2,922
西蒲区	中之口	1,983	0	0	1,983	0	0	0	0	6,281	0	6,281
計		8,504	1,750	1,171	11,425	0	0	0	0	30,185	651	30,836

## (5) 特別支援学校

学校名		一般校舎面積				屋内運動場				校地面積		
		鉄筋 (㎡)	鉄骨 (㎡)	木造 (㎡)	計 (㎡)	鉄筋 (㎡)	鉄骨 (㎡)	木造 (㎡)	計 (㎡)	市有地 (㎡)	借地 (㎡)	計 (㎡)
東区	市立養護	4,098	1,186	50	5,334	41	0	990	1,031	20,686	0	20,686

合計		一般校舎面積				屋内運動場				校地面積		
		鉄筋 (㎡)	鉄骨 (㎡)	木造 (㎡)	計 (㎡)	鉄筋 (㎡)	鉄骨 (㎡)	木造 (㎡)	計 (㎡)	市有地 (㎡)	借地 (㎡)	計 (㎡)
		863,261	28,003	15,402	906,666	67,833	156,410	5,568	229,811	3,750,370	33,268	3,783,638

特別支援学級，特別支援学校設置状況(平成20年5月1日現在)

(1) 市立小・中学校特別支援学級  
小学校

番号	学 校 名	学校の種類	学級数	在籍数
1	松 浜	知的障がい	1	5
		情緒障がい	1	3
2	太 夫 浜	知的障がい	1	2
3	濁 川	知的障がい	1	8
4	葛 塚	知的障がい	1	5
		情緒障がい	1	2
5	葛 塚 東	知的障がい	1	5
		情緒障がい	1	2
6	木 崎	知的障がい	1	2
7	早 通 南	知的障がい	1	3
		情緒障がい	1	2
8	豊 栄 南	知的障がい	1	2
9	山 の 下	知的障がい	1	2
		情緒障がい	1	1
10	大 形	知的障がい	1	8
		情緒障がい	1	5
11	中 野 山	知的障がい	1	4
		情緒障がい	2	10
12	木 戸	知的障がい	1	5
		情緒障がい	1	5
13	東 山 の 下	知的障がい	2	11
		情緒障がい	1	6
14	桃 山	知的障がい	1	7
15	下 山	知的障がい	1	3
		情緒障がい	1	7
16	牡 丹 山	知的障がい	1	5
		情緒障がい	1	4
17	東 中 野 山	知的障がい	1	2
		情緒障がい	1	7
18	南 中 野 山	知的障がい	1	4
19	江 南	情緒障がい	2	9
		病 虚 弱	2	11
20	鏡 淵	情緒障がい	1	7
		病 虚 弱	1	2
21	白 山	知的障がい	1	2
		肢 体 不 自 由	1	7
22	新 潟	情緒障がい	1	5
		知的障がい	1	4
23	湊	弱 視	1	5
		情緒障がい	2	9
24	万 代 長 嶺	知的障がい	1	8
		情緒障がい	1	2
25	沼 垂	知的障がい	1	3
		情緒障がい	1	7
26	山 潟	知的障がい	1	3
		情緒障がい	1	7
27	上 所	知的障がい	2	9
		情緒障がい	2	12
28	鳥 屋 野	知的障がい	2	9
		情緒障がい	2	9
29	有 明 台	知的障がい	1	3
		情緒障がい	1	4
30	南 万 代	知的障がい	1	3
31	上 山	情緒障がい	1	4
32	桜 が 丘	知的障がい	1	5
33	紫 竹 山	知的障がい	1	2
34	丸 山	知的障がい	1	4
35	大 淵	情緒障がい	1	3
36	曾 野 木	知的障がい	1	5
		情緒障がい	1	4
37	東 曾 野 木	情緒障がい	1	6
		病 虚 弱	1	0
38	横 越	知的障がい	1	8
		情緒障がい	1	7
39	亀 田	知的障がい	1	3
		情緒障がい	1	6

番号	学 校 名	学校の種類	学級数	在籍数
40	亀 田 東	知的障がい	1	7
41	亀 田 西	知的障がい	1	4
		情緒障がい	1	3
42	新 津 第 一	知的障がい	2	12
		情緒障がい	1	8
43	新 津 第 二	知的障がい	1	4
		情緒障がい	1	4
		肢 体 不 自 由	1	2
44	新 津 第 三	知的障がい	1	5
		情緒障がい	1	5
45	結	知的障がい	2	10
		情緒障がい	1	4
46	小 合 東	知的障がい	1	3
47	金 津	知的障がい	1	7
48	阿 賀	知的障がい	1	3
		情緒障がい	1	5
49	新 関	知的障がい	1	2
50	小 須 戸	知的障がい	1	2
		情緒障がい	1	4
51	矢 代 田	知的障がい	1	2
		情緒障がい	1	3
52	庄 瀬	情緒障がい	1	2
		肢 体 不 自 由	1	4
53	小 林	知的障がい	1	4
		情緒障がい	1	5
54	白 根	知的障がい	1	3
		情緒障がい	1	3
55	臼 井	情緒障がい	1	3
56	根 岸	知的障がい	1	4
57	大 通	知的障がい	1	3
		情緒障がい	1	3
58	味 方	知的障がい	1	1
		情緒障がい	1	6
59	月 潟	知的障がい	1	4
60	小 針	知的障がい	1	2
		情緒障がい	1	4
61	新 通	知的障がい	1	5
62	内 野	知的障がい	1	5
		情緒障がい	1	5
63	木 山	知的障がい	1	3
64	青 山	知的障がい	1	7
65	真 砂	情緒障がい	2	9
66	五 十 嵐	情緒障がい	1	4
67	坂 井 輪	知的障がい	1	5
		情緒障がい	1	5
68	東 青 山	知的障がい	1	3
69	大 野	知的障がい	1	5
		情緒障がい	1	2
70	山 田	情緒障がい	1	3
71	立 仏	情緒障がい	1	6
72	岩 室	知的障がい	1	2
73	和 納	情緒障がい	1	2
74	曾 根	知的障がい	1	4
75	鏡 郷	知的障がい	1	5
76	潟 東 東	知的障がい	1	4
		情緒障がい	1	2
77	中 之 口 東	知的障がい	1	3
		情緒障がい	1	3
78	中 之 口 西	知的障がい	1	4
		情緒障がい	1	4
79	巻 南	知的障がい	1	5
		情緒障がい	1	7
合 計			135	573



中学校

番号	学 校 名	学級の種類	学級数	在籍数
1	松 浜	知的障がい	1	3
2	濁 川	情緒障がい	1	3
3	木 崎	知的障がい	1	1
4	早 通	知的障がい	1	6
5	光 晴	知的障がい	1	1
6	東 新 潟	知的障がい	1	2
7	山 の 下	知的障がい	1	6
		情緒障がい	1	3
8	大 形	知的障がい	1	3
9	石 山	知的障がい	2	9
		情緒障がい	1	2
10	藤 見	知的障がい	1	6
11	木 戸	知的障がい	2	14
		情緒障がい	1	6
12	東 石 山	情緒障がい	1	4
13	下 山	情緒障がい	1	7
14	関 屋	知的障がい	1	5
15	鳥 屋 野	知的障がい	1	5
		情緒障がい	1	6
16	白 新	病 虚 弱	1	2
		難 聴	1	2
17	寄 居	肢体不自由	1	3
		情緒障害	1	6
18	二 葉	病 虚 弱	1	2
19	舟 栄	知的障がい	1	5
20	上 山	知的障がい	1	5
21	山 潟	知的障がい	1	3
		情緒障がい	1	3
22	曾 野 木	知的障がい	1	2
23	横 越	知的障がい	1	6
		情緒障がい	1	3
24	亀 田	知的障がい	1	2
25	亀 田 西	情緒障がい	1	7
26	新 津 第 一	知的障がい	1	5
		情緒障がい	1	5
27	新 津 第 二	知的障がい	1	4
28	新 津 第 五	知的障がい	1	6
		情緒障がい	1	2
29	小 合	知的障がい	1	2
30	金 津	知的障がい	1	2
31	小 須 戸	知的障がい	1	4
		情緒障がい	1	2
32	白 南	情緒障がい	1	1
33	白 根 第 一	知的障がい	1	6
34	白 根 北	情緒障がい	1	3
35	味 方	知的障がい	1	4
36	月 潟	知的障がい	1	2
37	坂 井 輪	知的障がい	1	6
38	内 野	知的障がい	1	4
		情緒障がい	1	3
39	小 針	知的障がい	1	8
		情緒障がい	1	1
40	五 十 嵐	情緒障がい	2	9
41	黒 埼	知的障がい	1	3
42	岩 室	知的障がい	1	1
43	西 川	知的障がい	1	3
44	潟 東	知的障がい	1	3
45	中 之 口	情緒障がい	1	2
46	巻 東	知的障がい	1	3
47	巻 西	知的障がい	1	5
合 計			63	242

小学校(通級指導教室)

番号	学 校 名	学級の種類	学級数	在籍数
1	葛 塚 東	言 語	1	28
		言 語	2	30
2	鏡 淵	難 聴	1	10
		発達障がい	1	21
3	万 代 長 嶺	言 語	1	21
		難 聴	1	11
		発達障がい	1	27
4	亀 田 西	言 語	1	29
5	新 津 第 一	言 語	1	19
		難 聴	1	7
		発達障がい	1	36
6	結	言 語	1	19
7	白 根	言 語	1	31
8	内 野	発達障がい	1	28
9	巻 南	発達障がい	1	10
合 計			16	327

(2) 新潟市立養護学校

学 部	学 級 数	在 籍 数
小 学 部	26	98
中 学 部	17	68
合 計	43	166

(3) 学級の種類別集計

区 分	小 学 校		中 学 校		合 計		
	学級数	在籍数	学級数	在籍数	学級数	在籍数	
特別支援学級	知的障害	67	280	38	155	105	435
	情緒障害	60	262	21	78	81	340
	病弱・身体虚弱	4	13	2	4	6	17
	肢体不自由	3	13	1	3	4	16
	弱 視	1	5			1	5
	難 聴			1	2	1	2
計	135	573	63	242	198	815	
特別支援学校	26	98	17	68	43	166	
合 計	161	671	80	310	241	981	

新潟市に所在する新潟市立学校園以外の学校園

(1) 大学・短期大学

新潟大学		日本歯科大学	中央区浜浦町1-8
本部	西区五十嵐2-8050	新潟薬科大学	秋葉区東島265-1
人文学部	法学部	新潟国際情報大学	西区みずき野3-1-1
経済学部	教育学部	新潟青陵大学	中央区水道町1-5939
理学部	工学部	新潟医療福祉大学	北区島見1398
農学部		県立新潟女子短期大学	東区海老ヶ瀬471
医学部	中央区旭町通1-757	新潟青陵大学短期大学部	中央区水道町1-5939
歯学部	中央区学校町通2-5274	新潟工業短期大学	西区上新栄町5-13-7
		明倫短期大学	西区真砂3-16-10
		日本歯科大学新潟短期大学	中央区浜浦町1-8

(2) 高等学校

県立新潟高等学校	中央区関屋下川原町2-635	県立新津工業高等学校	秋葉区新津東町1-12-9
県立新潟中央高等学校	中央区学校町通2-5317-1	県立新津南高等学校	秋葉区矢代田3200-1
県立新潟南高等学校	中央区上所1-3-1	県立白根高等学校	南区上下諏訪木1214
県立新潟江南高等学校	中央区女池南3-6-1	県立巻高等学校	西蒲区巻乙30-1
県立新潟西高等学校	西区内野開場4699	県立巻総合高等学校	西蒲区巻甲4295-1
県立新潟東高等学校	東区小金町2-6-1	新潟明訓高等学校	江南区北山1037
県立新潟北高等学校	東区本所847-1	新潟清心女子高等学校	西区五十嵐1-6370
県立新潟商業高等学校	中央区白山浦2-68-2	北越高等学校	中央区米山5-12-1
県立新潟工業高等学校	西区小新西1-5-1	新潟青陵高等学校	中央区水道町1-5932
県立新潟東工業高等学校	東区竹尾2-2-1	敬和学園高等学校	北区太夫浜325
県立新潟翠江高等学校	西区金巻1657	新潟第一高等学校	中央区関新3-3-1
県立新潟向陽高等学校	江南区亀田向陽4-3-1	東京学館新潟高等学校	中央区鐘木185-1
県立西川竹園高等学校	西蒲区鱸2-1	日本文理高等学校	西区神通1072
県立豊栄高等学校	北区上土地亀761	開志学園高等学校	中央区弁天橋通1-4-1
県立新津高等学校	秋葉区秋葉1-19-1		

(3) 小学校・中学校

新潟大学教育学部附属新潟小学校	中央区西大畑町5214	新潟大学教育学部附属新潟中学校	中央区西大畑町5214
新潟第一中学校	中央区関新3-3-1	新潟清心女子中学校	西区五十嵐1-6370
新潟明訓中学校	江南区北山1037		

(4) 幼稚園

県立新潟女子短期大学附属幼稚園	東区海老ヶ瀬461	明美ヶ丘幼稚園	西区五十嵐東1-16-33
二葉幼稚園	中央区西中町714	神宮幼稚園	中央区西大畑町5195
あさひ幼稚園	中央区旭町通2番町5239	寺尾幼稚園	西区寺尾上1-6-55
金鶏幼稚園	西区小針台1-4	親松幼稚園	中央区親松136
有明幼稚園	中央区文京町16-1	新潟中央幼稚園	中央区西堀通7番町1558
金鶏つばさ幼稚園	西区大学南2-24-24	蒲原幼稚園	中央区長嶺町10-11
旭が丘幼稚園	西区五十嵐2の町8633	ノートルダム幼稚園	西区寺尾西3-26-50
まるみ幼稚園	中央区南出来島1-16-12	聖ラファエル幼稚園	中央区花園2-6-7
首野木まるみ幼稚園	江南区首野木1-19-17	藤見幼稚園	東区小金町1-1-17
恵光学園第1幼稚園	中央区天神尾1-4-1	香徳幼稚園	中央区関屋本村町1-86
恵光学園第2幼稚園	中央区女池3-43-11	真人幼稚園	中央区鏡西2-21-17
新潟聖園マリア幼稚園	西区青山6-10-5	みどり幼稚園	中央区東中通1-86
新潟あゆみ幼稚園	東区東中野山3-13-26	新津カトリック幼稚園	秋葉区日宝町2-1
松浜あゆみ幼稚園	北区松浜4-13-6	白根カトリック幼稚園	南区能登2-7-30
愛泉幼稚園	中央区上所中2-11-10	ゆたか幼稚園	北区樋ノ入1140-1
恵泉幼稚園	東区松和町16-5	豊栄マリア幼稚園	北区内島見1244
栄光幼稚園	東区石山1-2-6	豊栄幼稚園	北区嘉山533
あおい幼稚園	東区津島屋3-100	早通みずほ幼稚園	北区早通78
坂井輪幼稚園	西区坂井東4-12-8	亀田カトリック幼稚園	江南区船戸山4-5-7
坂井輪東幼稚園	西区坂井東1-6-8	和光幼稚園	西蒲区押付1361-2
緑が丘幼稚園	東区有楽3-4-4	ひのまる幼稚園	西蒲区巻甲755
京王幼稚園	中央区京王3-19-1		
新潟青陵幼稚園	中央区水道町1-5939		

(5) 特別支援学校

新潟大学教育学部附属特別支援学校	中央区西大畑町5214	県立新潟聾学校	東区小金台1-1
県立新潟盲学校	中央区山二ツ3-8-1	県立新潟養護学校	東区海老ヶ瀬994
県立高等養護学校	江南区北山1510	県立はまぐみ養護学校	中央区水道町1-5932
県立高等養護学校手まりの里分校	西蒲区堀山新田51-1		

# 生涯学習

## 生涯学習関係施設一覧表

表中の建物延床面積は、教育財産台帳の数値であり、附属建物を含みます。また、( )内の数値は、各施設の占有面積(再掲)を示します。

### (1) 公民館

施設名	所在地	電話番号	建設構造等	建物延床面積(m <sup>2</sup> )	敷地面積(m <sup>2</sup> )	建設年等	
北区	豊栄地区公民館	北区東栄町1丁目1番15号	025(387)2014	鉄筋コンクリート3階建	1,756.00	3,099.00	昭和52年
	木崎公民館	北区内島見537番地	025(387)3351	鉄筋平屋建	450.82	1,012.00	昭和60年 木崎コミュニティセンターに併設
	長浦公民館	北区長場1834番地1	025(387)2061	木造平屋建	886.07	4,804.00	昭和49年 長浦コミュニティセンターに併設
	岡方公民館	北区長戸呂4601番地	025(387)3331	木造瓦葺平屋建	439.12	3,514.00	昭和50年 岡方コミュニティセンターに併設
	早通公民館	北区早通37番地1	025(386)3339	鉄筋2階建	946.84	5,217.00	昭和57年 早通コミュニティセンターに併設
	北地区公民館	北区松浜1丁目7番地1	025(387)1761	鉄筋3階建	2,071.49	2,625.15	昭和56年併設
	濁川公民館	北区新崎2607番地	025(387)1761 (北地区公民館)	濁川連絡所(鉄筋2階建)内	-	-	昭和53年 連絡所と共用
	南浜公民館	北区島見町2070番地	025(387)1761 (北地区公民館)	南浜連絡所(鉄筋2階建)内	-	-	昭和52年 連絡所と共用
東区	中区公民館	東区古川町4番12号	025(250)2910	東区役所(鉄筋・鉄骨造5階建)内2~5階	1,987.21	-	昭和52年(昭和58年4、5階増築)併設
	大形公民館	東区海老ヶ瀬615番地1	025(270)8133	大形連絡所(鉄筋2階建)内	-	-	昭和54年連絡所と共用
	石山地区公民館	東区石山1丁目1番12号	025(250)2930	石山地区センター(鉄筋4階建)内2~4階	2,300.01	-	昭和54年併設
	木戸公民館	東区山木戸2丁目7番34号	025(271)4722	木造2階建ほか附属建物1棟	214.83	323.00	昭和49年(昭和59年増築)独立
中央区	中央公民館	中央区礎町通3/町2086番地	025(224)2088	生涯学習センター(鉄骨造6階建)内	7,598.12	4,261.76	平成17年 併設
	鳥屋野地区公民館	中央区新和3丁目3番1号	025(285)2371	南地区センター(鉄筋4階建)内2~4階	2,129.90	-	昭和55年 併設
	東地区公民館	中央区蒲原町7番1号	025(241)4119	東地区総合庁舎(鉄筋5階建)内2~4階	2,352.00	-	昭和58年 併設
江南区	閑屋地区公民館	中央区閑屋昭和町3丁目148番地1	025(266)4939	鉄筋3階建	1,678.25	1,418.30	平成2年 独立
	亀田地区公民館	江南区亀田新明町1丁目2番4号	025(381)2728	鉄筋3階建	1,254.45	4,636.61	昭和41年 平成3年一部改修
	大江山公民館	江南区細山401番地	025(276)2691	大江山農村環境改善センター(鉄筋一部2階建)内	-	-	昭和56年 改善センターと共用
	横越地区公民館	江南区横越中央3丁目2番8号	025(385)2043	鉄筋コンクリート2階建	967.00	3,218.00	昭和45年
	首野木地区公民館	江南区天野2丁目7番2号	025(280)6810	首野木連絡所(鉄筋3階建)	1,327.08	-	昭和62年併設
秋葉区	新津地区公民館	秋葉区新津東町2丁目5番6号	0250(22)9666	新津地域学園(鉄筋5階建)内	3,579.00	33,224.32	平成9年改築 新津地域学園に併設
	小須戸地区公民館	秋葉区小須戸117番地1	0250(38)2234	鉄筋3階建	1,499.70	-	昭和50年
南区	白根地区公民館	南区田中383番地	025(372)5533	白根学習館(鉄筋一部鉄骨造2階建)内	4,970.18	18,780.00	平成12年併設
	新飯田公民館	南区新飯田1261番地1	025(374)2001	新飯田地域生活センター(鉄筋2階建)内	483.60	1,717.00	昭和58年併設
	茨曾根公民館	南区茨曾根3443番地	025(375)2035	茨曾根地域生活センター(鉄筋2階建)内	423.60	701.90	昭和52年併設
	庄瀬公民館	南区庄瀬6489番地	025(372)2901	庄瀬地域生活センター(鉄筋2階建)内	513.80	1,029.30	昭和54年併設
	小林公民館	南区下木山613番地	025(372)3033	小林地域生活センター(鉄筋2階建)内	453.80	418.40	昭和55年併設
	白根公民館	南区白根1136番地1	025(373)2800	白根地域生活センター(鉄筋2階建)内	1,759.30	5,113.30	昭和44年併設
	臼井公民館	南区臼井1193番地1	025(373)5018	臼井地域生活センター(鉄筋2階建)内	527.40	579.50	昭和56年併設
	大郷公民館	南区犬俣新田751番地6	025(280)2043	大郷地域生活センター(鉄筋2階建)内	505.20	822.20	昭和60年併設
	鷺巻公民館	南区東笠巻新田278番地1	025(362)5711	鷺巻地域生活センター(鉄筋2階建)内	505.80	546.50	昭和60年併設
	根岸公民館	南区山崎奥野290番地	025(362)6135	根岸地域生活センター(鉄筋2階建)内	518.60	1,995.00	昭和57年併設
	大通公民館	南区大通南4丁目105番地	025(362)1491	大通地域生活センター(鉄筋2階建)内	724.40	1,978.00	平成4年併設
	味方地区公民館	南区西白根2676番地	025(373)4788	鉄筋コンクリート2階建	859.02	7,652.00	昭和54年
	西白根公民館	南区西白根1563番地1	025(372)3704	木造平屋建	533.26	3,038.43	平成15年
	味方公民館	南区味方685番地1	025(372)4180	鉄骨平屋建	572.62	3,679.65	平成16年
	七穂公民館	南区山王新田1番地	025(372)2409	鉄骨平屋建	530.18	3,186.20	平成16年
	月潟地区公民館	南区月潟535番地	025(375)1050	鉄筋2階建造	624.00	968.00	昭和54年
月潟西公民館	南区東長島92	025(375)2042	木造2階建造	1,290.00	3,698.00	昭和37年	
月潟陶芸館	南区西萱場1570番地	025(375)1050 (月潟地区公民館)	木造平屋建	62.00	-	平成11年	

施設名	所在地	電話番号	建設構造等	建物延床面積 (㎡)	敷地面積 (㎡)	建設年等	
西区	坂井輪地区公民館	西区寺尾上3丁目1番1号	025(269)2043	西区役所分館(鉄筋5階建)内3~5階	2,011.79	-	昭和54年併設
	小針青山公民館	西区小針2丁目24番1号	025(230)1071	鉄筋3階建	1,032.04	3,540.49	平成9年 西新潟市民会館併設
	西地区公民館	西区内野町603番地	025(261)0031	鉄筋3階建	1,621.21	1,677.05	昭和55年独立
	赤塚公民館	西区赤塚2280番地2	025(239)2016	赤塚連絡所(鉄筋2階建)内	-	-	昭和55年 連絡所と共用
	中野小屋公民館	西区中野小屋590番地4	025(262)2273	中野小屋連絡所(鉄筋2階建)内	-	-	昭和58年 連絡所と共用
	黒埼地区公民館	西区鳥原909番地1	025(377)1420	鉄筋コンクリート造3階建	2,797.90	8,393.16	平成18年 黒埼市民会館併設
	黒埼北部公民館	西区ときめき西4丁目1番地1	025(232)0077	鉄筋2階建	1,050.52	2,769.57	昭和59年
西蒲区	巻地区公民館	西蒲区巻甲635	0256(72)3329	鉄筋地下1階,地上3階建構造,塔屋1階	1,659.04	12,664.67	昭和55年巻文化会館と併設
	峰岡公民館	西蒲区鷺ノ木1633番地9	0256(73)4055	鉄筋1階建	421.75	2,406.59	昭和60年
	漆山公民館	西蒲区馬堀6001番地56	0256(73)2660	鉄筋1階建	505.10	946.62	平成4年
	巻やすらぎ会館	西蒲区巻甲121番地1	0256(72)3329 (巻地区公民館)	鉄筋1階建	本館165.95 別館251.79	本館225.66 別館335.40	本館昭和46年 別館平成3年
	巻ふるさと会館	西蒲区五ヶ浜2237番地	0256(72)3329 (巻地区公民館)	鉄筋2階建	332.68	1,510.00	昭和55年巻文化会館と併設
	岩室地区公民館	西蒲区西中860番地	0256(72)8844	鉄筋3階建	1,740.90	3,500.00	昭和54年
	間瀬公民館	西蒲区間瀬4287番地1	0256(85)2373	鉄筋3階建	571.55	370.88	昭和60年
	西川地区公民館	西蒲区曾根1951番地	0256(88)2334	鉄筋コンクリート2階建	1,857.92	6,180.36	平成19年 西川学習館に併設
	潟東地区公民館	西蒲区三方10番地	0256(86)2311	鉄筋2階建	783.00	-	平成13年 潟東ゆう学館に併設
	潟東中公民館	西蒲区三方2番地	0256(86)3115	鉄筋2階建	260.00	-	昭和60年 潟東体育館に併設
	かたひがし生活体験館	西蒲区三方91番地	0256(86)2311 (潟東地区公民館)	鉄筋コンクリート平屋建 一部木造	316.89	1,003.44	平成16年
	中之口地区公民館	西蒲区中之口310	025(375)5008	鉄筋コンクリート2階	1,491.00	3,625.00	昭和57年

(2) 図書館

施設名	所在地	電話番号	建設構造等	建物延床面積 (㎡)	敷地面積 (㎡)	建設年等	
北区	豊栄図書館	北区東栄町1丁目1番35号	025(387)1123	鉄筋コンクリート造2階建	2,145.00	4,323.00	平成12年(独立)
	松浜図書館	北区松浜1丁目7番1号	025(387)1771	北地区公民館(鉄筋3階建)内1階	(260.88)	-	昭和56年(併設)
東区	山の下図書館	東区古川町4番12号	025(250)2920	東区役所(鉄筋・鉄骨5階建)内2階	(428.23)	-	昭和52年(併設)
	石山図書館	東区石山1丁目1番12号	025(250)2940	東区石山出張所(鉄筋4階建)内2階	(168.50)	-	昭和54年(併設)
中央区	中央図書館	中央区明石2丁目1番10号	025(246)7700	鉄筋コンクリート造一部鉄骨造 地上3階 PH1階	9,132	9,914	平成19年10月開館 沼垂図書館は同年9月閉館
	鳥屋野図書館	中央区新和3丁目3番1号	025(285)2372	中央区南出張所(鉄筋4階建)内2階	(223.80)	-	昭和55年(併設)
	生涯学習センター図書館	中央区礎町通3/町2086番地	025(224)2120	クロスバールにいがた(鉄骨造6階建)内1階	(607.00)	-	平成17年(併設)
舟江図書館	中央区附船町1丁目4385番地1	025(223)3235	北部総合コミュニティセンター(鉄筋4階建)内2階	(891.00)	-	昭和58年 市立工業跡(併設)	
江南区	亀田図書館	江南区亀田新明町1丁目2番4号	025(381)2728	亀田地区公民館(鉄筋3階建)内2階	(200.90)	-	平成3年改修(併設)
秋葉区	新津図書館	秋葉区日宝町6番2号	0250(22)0097	鉄筋コンクリート造3階建内1階	(1,213.00)	-	昭和53年(併設)
南区	白根図書館	南区田中383番地	025(372)5510	白根学習館(鉄筋2階建)内1階	(1,194.00)	-	平成12年(併設)
	月潟図書館	南区月潟1417番地	025(375)3001	鉄筋コンクリート造平屋建	689.90	1,600.55	平成9年(独立)
西区	坂井輪図書館	西区寺尾上3丁目1番1号	025(260)3242	西区役所分館(鉄筋5階建)内3階	(296.80)	-	昭和54年(併設)
	内野図書館	西区内野町603番地	025(261)0032	西地区公民館(鉄筋3階建)内1階	(229.00)	-	昭和55年(併設)
	黒埼図書館	西区金巻746番地4	025(377)5300	鉄筋一部鉄骨造平屋建	779.60	1,736.00	平成15年増築(独立)
西蒲区	岩室図書館	西蒲区西中889番地1	0256(82)4433	鉄筋コンクリート造一部2階建	1,435.70	2,095.60	平成9年(独立)
	西川図書館	西蒲区曾根2046番地	0256(88)0001	鉄骨一部鉄筋コンクリート造2階建内1階	(1,540.76)	-	平成17年(併設)
	潟東図書館	西蒲区三方10番地	0256(70)5141	潟東ゆう学館(鉄筋2階建)内1階	(354.06)	-	平成13年(併設)

## (3) その他の生涯学習関係施設

	施設名	所在地	電話番号	建設構造等	建物延床面積 (㎡)	敷地面積 (㎡)	建設年等
中央区	生涯学習センター	中央区礎町通3丁目2086番地	025(224)2088	鉄骨造6階建	7,598.12	4,261.76	平成17年 国際友好会館併設
	万代市民会館(青年の家)	中央区東万代町9番1号	025(246)7711	鉄筋6階建(一部7階)	6,051.85	1,871.66	平成3年
江南区	亀田市民会館	江南区船戸山5丁目7番2号	025(382)3780	鉄筋2階建	6,443.00	5,413.00	昭和50年 老人福祉センター福寿荘併設
秋葉区	新津地域学園	秋葉区新津東町2丁目5番6号	0250(22)9666	鉄筋・鉄骨5階建	13,972.03	33,224.32	平成9年改築 新津地区 公民館の位置付けあり
南区	白根学習館	南区田中383番地	025(372)5533	鉄筋・一部鉄骨2階建	4,970.18	18,780.00	平成12年 白根地区公民館・ 白根図書館の位置付けあり
西区	西新潟市民会館	西区小針2丁目24番1号	025(230)1071	鉄筋コンクリート造3階建	2,816.70	3,540.49	平成9年 小針青山公民館併設
	黒崎市民会館	西区鳥原909番地1	025(377)1420	鉄筋コンクリート造3階建	3,757.90	8,393.16	平成18年 黒埼地区公民館併設
西蒲区	西川学習館	西蒲区曾根1951番地	0256(88)6200	鉄筋・鉄骨2階建	1,857.92	6,180.36	平成16年
	西川多目的ホール	西蒲区曾根2046番地	0256(88)0002	鉄骨・一部鉄筋2階建	4,539.61	4,699.29	平成17年 西川図書館併設
	潟東ゆう学館	西蒲区三方10番地	0256(86)2311	鉄筋2階建	1,910.00	5,896.00	平成13年 潟東地区公民館・ 潟東図書館の位置付けあり
	巻文化会館	西蒲区巻甲635	0256(73)2219	鉄筋 地下1階 地上3階 塔屋1階	4,295.25	12,644.67	昭和55年 巻地区公民館併設

## (4) 埋蔵文化財センター

	施設名	所在地	電話番号	建設構造等	建物延床面積 (㎡)	敷地面積 (㎡)	建設年等
	埋蔵文化財センター	北区太郎代2554番地	025(255)2006	鉄筋3階建	2,167.92	13,431.00	平成7年 市立太郎代 小学校跡(独立)

## 平成19年度生涯学習関係施設の利用状況

### (1) 公民館施設利用状況

館名	回数 利用者数	社会教育事業				会議等 教育行政 一般行政	その他	合計	
		公民館 主催事業	団体 グループ	教育行政 主催事業	一般行政 主催事業				
北区	豊栄地区公民館	回数	291	1,852	27	97	121	31	2,419
		利用者数	4,353	20,116	291	6,131	2,319	786	33,996
	木崎公民館	回数	43	701	1	29	22		796
		利用者数	1,272	5,492	16	364	245		7,389
	岡方公民館	回数	8	71			3	1	83
		利用者数	246	811			43	50	1,150
	長浦公民館	回数	11	66			32	3	112
		利用者数	204	512			133	17	866
	早通公民館	回数	14	1,469		6	22	1	1,512
		利用者数	1,001	14,373		69	405	6	15,854
	北地区公民館	回数	226	2,450	60	96	11	23	2,866
		利用者数	3,896	29,951	329	4,495	201	284	39,156
	濁川公民館	回数	19	690					709
		利用者数	266	5,853					6,119
南浜公民館	回数	11	169					180	
	利用者数	145	1,770					1,915	
東区	中地区公民館	回数	764	3,579	52	51	16	24	4,486
		利用者数	10,363	45,129	356	3,061	343	823	60,075
	大形公民館	回数	54	1,601					1,655
		利用者数	1,282	20,590					21,872
	石山地区公民館	回数	795	3,883	67	42	69	10	4,866
		利用者数	8,992	51,329	644	2,069	6,764	135	69,933
木戸公民館	回数	25	786			3	67	881	
	利用者数	1402	7,200			63	919	9,584	
中央区	中央公民館	回数	207	11,840			7	49	12,103
		利用者数	6,410	144,222			131	961	151,724
	鳥屋野地区公民館	回数	515	4,975	70	21	16	102	5,699
		利用者数	7,513	64,819	469	1,342	356	2,205	76,704
	東地区公民館	回数	720	4,393	20	10	13	11	5,167
		利用者数	6,717	55,794	232	692	179	202	63,816
	関屋地区公民館	回数	760	3,492	2	20	49	90	4,413
		利用者数	9,763	45,328	40	613	806	1,961	58,511
江南区	亀田地区公民館	回数	282	3,363			69	57	3,771
		利用者数	13,285	45,693			830	4094	63,902
	大江山公民館	回数	4	935			1	2	942
		利用者数	2,486	12,643			15	14	15,158
	横越地区公民館	回数	82	806			9	99	996
		利用者数	2,691	8,553			3,184	2,270	16,698
	曾野木地区公民館	回数	219	2,141	6	5	30	26	2,427
		利用者数	5,991	24,113	94	59	1,021	807	32,085
	両川公民館	回数	18	528			13	15	574
		利用者数	1,060	4,912			168	182	6,322
秋葉区	新津地区公民館	回数	529	1,070	23	497	77	1,670	3,866
		利用者数	6,447	17,235	1,509	7,477	1,724	25,738	60,130
	小須戸地区公民館	回数	91	1,533	20	38	4	48	1,734
		利用者数	2,120	18,207	335	830	113	983	22,588

館名	回数 利用者数	社会教育事業				会議等 教育行政 一般行政	その他	合計	
		公民館 主催事業	団体 グループ	教育行政 主催事業	一般行政 主催事業				
南区	白根地区公民館	回数	354	1,370	34	72	454	421	2,705
		利用者数	12,152	15,493	612	1,799	7,602	9,919	47,577
	新飯田公民館	回数	2	222	9	3	5	58	299
		利用者数	500	5,527	299	79	120	2,917	9,442
	茨曾根公民館	回数	1	67	3	15	22	42	150
		利用者数	15	1,532	47	514	415	648	3,171
	庄瀬公民館	回数	1	239		20	24	55	339
		利用者数	9	3,998		689	330	1,134	6,160
	小林公民館	回数	5	242	18	5	22	83	375
		利用者数	425	3,904	302	870	418	1,646	7,565
	白根公民館	回数	12	4,296	250	10	173	171	4,912
		利用者数	12,377	87,808	3,394	867	2,385	4,409	111,240
	臼井公民館	回数	22	330	13	4	42	41	452
		利用者数	439	3,335	379	550	1,155	641	6,499
	大郷公民館	回数	4	117	2	7	30	54	214
		利用者数	77	878	150	193	502	900	2,700
	鷲巻公民館	回数	16	506	1	1	12	34	570
		利用者数	364	9,382	9	20	302	756	10,833
	根岸公民館	回数	2	215	2	1	5	56	281
		利用者数	800	2,642	19	8	276	1,174	4,919
	大通公民館	回数	8	1,390		49	33	316	1,796
		利用者数	713	22,976		792	820	3,324	28,625
	味方地区公民館	回数	22	305			11	18	356
		利用者数	216	3,175			167	243	3,801
	西白根公民館	回数	36	189			3	2	230
		利用者数	175	1,674			28	229	2,106
	味方公民館	回数	35	330			15	13	393
		利用者数	270	4,421			300	180	5,171
	七穂公民館	回数	40	167			5	3	215
		利用者数	275	1,235			200	150	1,860
	月瀧地区公民館	回数		262			8		270
		利用者数		2101			166		2,267
	月瀧西公民館	回数		60	248				308
		利用者数		904	787				1,691
	月瀧陶芸館	回数		107				9	116
		利用者数		525				99	624
西区	坂井輪地区公民館	回数	342	3959	84	16	21	92	4,514
		利用者数	7,588	45,414	595	261	252	1,077	55,187
	小針青山公民館	回数	530	4,378	85	51		88	5,132
		利用者数	9,515	64,882	1,612	1,107		1,728	78,844
	西地区公民館	回数	547	3,087	40	7	6	13	3,700
		利用者数	9,654	40,447	144	215	157	1045	51,662
	赤塚公民館	回数	3	191		18	11	15	238
		利用者数	131	1,851		400	129	169	2,680
	中野小屋公民館	回数	6	371		2			379
		利用者数	138	3,180		20			3,338
	黒埼地区公民館	回数	383	3,183	124		95	3	3,788
		利用者数	7,868	40,250	2,048		1,219	35	51,420
	黒埼北部公民館	回数	275	1,952		9	11	92	2,339
		利用者数	2,119	25,678		348	102	1,339	29,586

館名	回数 利用者数	社会教育事業				会議等 教育行政 一般行政	その他	合計
		公民館 主催事業	団体 グループ	教育行政 主催事業	一般行政 主催事業			
巻地区公民館	回数	58	1,622		12	18	56	1,766
	利用者数	3,254	24,758		157	359	1,433	29,961
峰岡公民館	回数	16	277				2	295
	利用者数	853	2,593				15	3,461
漆山公民館	回数	13	251			8	18	290
	利用者数	809	1,635			119	416	2,979
巻ふるさと会館	回数		2			1	24	27
	利用者数		30			10	228	268
巻やすらぎ会館	回数		311					311
	利用者数		3,944					3,944
岩室地区公民館	回数	88	891		7	48	105	1,139
	利用者数	3,152	11,411		186	1,145	1,208	17,102
間瀬公民館	回数		42				49	91
	利用者数		454				1,924	2,378
西川地区公民館	回数	152	1,349					1,501
	利用者数	1,333	9,554					10,887
瀧東地区公民館	回数	83	220	9	10	12	14	348
	利用者数	755	1,764	495	325	75	392	3,806
瀧東中公民館	回数	34	114	2		9		159
	利用者数	306	1,024	500		232		2,062
かたひがし 生活体験館	回数	9	90					99
	利用者数	101	449					550
中之口地区公民館	回数	41	912	27	46	41	1	1,068
	利用者数	1,068	11,229	488	5,125	1,097	17	19,024
合計	回数	8,828	86,009	1,299	1,293	1,716	4,277	103,422
	利用者数	175,356	1,106,702	16,195	41,958	38,894	81,832	1,460,937



(2) 市立図書館貸出冊数一覧

館名		冊数
北区	豊栄図書館	254,624
	松浜図書館	155,638
	濁川地区図書室	2,838
	南浜地区図書室	427
	木崎地区図書室	56
	岡方地区図書室	6
	長浦地区図書室	34
	早通地区図書室	2,070
東区	山の下図書館	223,745
	石山図書館	293,327
	大形地区図書室	9,142
	木戸地区図書室	7,175
	シルバーピア石山地区図書室	17,798
中央区	中央図書館(沼垂図書館)	638,925
	舟江図書館	87,980
	鳥屋野図書館	284,770
	生涯学習センター図書館	250,201
	関屋地区図書室	34,942
江南区	亀田図書館	87,334
	大江山地区図書室	4,334
	曽野木地区図書室	19,575
	両川地区図書室	1,769
	横越地区図書室	9,618

館名		冊数
秋葉区	新津図書館	213,930
	金津地区図書室	4,561
	小須戸地区図書室	8,666
	荻川地区図書室	19,595
南区	白根図書館	174,983
	月潟図書館	30,294
	味方地区図書室	4,095
西区	坂井輪図書館	308,806
	内野図書館	150,505
	黒埼図書館	179,736
	真砂地区図書室	4,250
	西内野地区図書室	10,735
	小針地区図書室	11,554
	赤塚地区図書室	952
	青山地区図書室	8,896
	中野小屋地区図書室	958
黒埼北部地区図書室	6,478	
西蒲区	西川図書館	193,340
	岩室図書館	51,404
	潟東図書館	22,382
	中之口地区図書室	342
	巻地区図書室	8,176
	峰岡地区図書室	45
	漆山地区図書室	161
	合計	3,801,172

(3) 青年の家利用状況

〔団体利用〕

	4月	5月	6月	7月	8月	9月	10月	11月	12月	1月	2月	3月	計
回数(回)	147	204	195	170	164	188	169	159	162	185	153	158	2,054
人数(人)	1,510	2,309	2,080	1,951	1,560	1,684	1,484	1,244	1,530	1,423	1,297	1,376	19,448

〔個人利用〕学習室, オープンスペース

	4月	5月	6月	7月	8月	9月	10月	11月	12月	1月	2月	3月	計
学習室(人)	566	699	711	911	1,010	995	996	783	810	726	708	375	9,290
オープンスペース(人)	1,271	1,939	1,887	2,319	2,690	2,610	2,378	2,079	2,180	3,576	2,214	1,444	26,587

文化財一覧 (文化財の保護に関する事務については、教育委員会から市長部局へ補助執行)

市指定文化財一覧表(平成20年7月1日現在)

区分	No.	種類	種別	名称	員数	指定年月日	所在地	所有者・管理者	備考	旧市町村名
国	1	有	建	旧笹川家住宅	11棟	S29.3.30 S53.5.31 H3.5.31	南区味方216	新潟市	文政年間	味方村
国	2	有	建	新潟県議会旧議事堂 附 棟札2枚	1棟	S44.3.12	中央区一番堀通町	新潟県	明治16年	新潟市
国	3	有	建	旧新潟税関庁舎 附 棟札1枚	1棟	S44.6.20	中央区緑町3437-8	文部科学省・新潟市	明治2年	新潟市
国	4	有	建	種月寺本堂 附 棟札2枚	1棟	H1.9.2	西蒲区石瀬	種月寺	元禄12年	岩室村
国	5	有	建	萬代橋	1基	H16.7.6	中央区万代から中央区下大川前通、中央区川端町間	国土交通省	昭和4年	新潟市
国	6	有	絵	絹本着色不動明王二童子像	1幅	S27.7.19	中央区沼垂東	法光院	鎌倉後期	新潟市
国	7	有	彫	木造地藏菩薩半跏像	1軀	S12.5.25	秋葉区小須戸	茂林寺	南北朝期	小須戸町
国	8	有	工	彩磁禽果文花瓶 板谷波山作	1口	H18.6.9	中央区東大通	財団法人敦井コレクション	大正15年	新潟市
国	9	有	書	雪村友梅墨跡梅花詩	1幅	S35.6.9	江南区沢海	財団法人北方文化博物館	南北朝期	横越町
国	10	有	考	越後国菖蒲古墳経塚出土品	1括	S37.2.2	西蒲区竹野町	金仙寺	嘉応2年～享禄3年	巻町
国	11	民	有民	金刀比羅神社奉納模型和船	28点	S40.6.9	中央区西蔵島町	金刀比羅神社	江戸後期～明治中期	新潟市
国	12	記	史	菖蒲塚古墳		S5.4.25	西蒲区竹野町	金仙寺	4世紀後半	巻町
国	13	記	史	旧新潟税関		S44.6.20 S55.2.19	中央区緑町3437	文部科学省・新潟市	明治2年	新潟市
国	14	記	史	古津八幡山遺跡		H17.7.14	秋葉区金津、秋葉区古津、秋葉区浦ヶ沢	新潟市 他	弥生～古墳期	新津市
国	15	記	天	鳥屋野逆ダケの藪		T11.10.12	中央区鳥屋野	新潟市・個人		新潟市
国	16	記	天	月潟の類産ナシ	1本	S16.11.13	南区大別當	個人・新潟市	樹齢約170年	月潟村
国	17	記	天	ヒシクイ		S46.6.28	新潟県	新潟県	県全域	県全域
国	18	記	天	マガン		S46.6.28	新潟県	新潟県	県全域	県全域
県	1	有	建	諏訪神社本殿	1棟	S61.3.28	南区味方	大字味方	慶長15年再建	味方村
県	2	有	絵	澗城柳色 大雅筆 附 大雅書「澗城柳色」	1幅	S33.3.5	中央区東大通	財団法人敦井コレクション	延享元年	新潟市
県	3	有	絵	絹本着色三千仏図	3幅	S44.3.25	中央区沼垂東	法光院	寛正7年	新潟市
県	4	有	絵	絹本着色慈恩大師像	1幅	S47.3.28	中央区沼垂東	法光院	鎌倉末期	新潟市
県	5	有	彫	木造菩薩立像	1軀	S27.12.10	中央区西堀通	瑞光寺	平安前期	新潟市
県	6	有	彫	木造薬師如来坐像	1軀	S41.3.18	東区松崎 薬師庵内	法光院	平安後期	新潟市
県	7	有	彫	木造阿弥陀如来立像	1軀	S52.3.31	南区白根	西栄寺	8世紀中頃	白根市
県	8	有	工	太刀(無銘)	1口	S40.4.7	江南区沢海	財団法人北方文化博物館	鎌倉末期(S61盗難に遭い紛失)	横越町
県	9	有	書	南英謙宗墨跡書籍	22冊	S29.12.10	西蒲区石瀬	種月寺	室町後期	岩室村
県	10	有	書	長善館学塾資料	1括283点	S42.3.25	中央区女池南 県立文書館内	新潟県立文書館	江戸後期	新潟市
県	11	有	書	桂家国学関係資料	1括508点	S42.3.25	中央区女池南 県立文書館内 秋葉区中村	個人	江戸後期	新潟市
県	12	有	古	堀直奇文書	56点	S39.3.22	西区五十嵐2 新潟大学附属図書館内	新潟大学	江戸初期	新潟市
県	13	有	古	市島家文書	16,528点	S47.3.28	中央区女池南 県立文書館内	(財)鑑志会、 新潟県立文書館	江戸～昭和期	新潟市
県	14	有	古	渡部家文書	2,582点	H12.3.24	中央区女池南 県立文書館内	個人、 新潟県立文書館	江戸中期～明治期	新潟市
県	15	有	考	龍鏡(越後国菖蒲塚古墳出土)	1面	S37.3.29	東京国立博物館	個人	4世紀後半	巻町
県	16	有	考	木崎山出土土鎮具	1括	S59.3.27	秋葉区金津 県埋蔵文化財センター内	新潟県教育委員会	鎌倉期間	新津市
県	17	有	考	の場遺跡出土品	1括5,585点	H8.3.29	北区太郎代2554 埋蔵文化財センター内	新潟市教育委員会	縄文～中世	新潟市
県	18	有	考	五丁部遺跡出土品	1括1,394点	H13.3.23	秋葉区金津 県埋蔵文化財センター内	新潟県教育委員会	縄文中期	新津市
県	19	有	考	浦廻遺跡出土品	1括2,160点	H16.3.30	秋葉区金津 県埋蔵文化財センター内	新潟県教育委員会	鎌倉中期	新津市
県	20	有	考	上ノ平遺跡・吉ヶ沢遺跡出土品	1括1,103点	H16.3.30	秋葉区金津 県埋蔵文化財センター内	新潟県教育委員会	後期旧石器時代	新津市
県	21	有	歴	学塾三餘堂関係資料 附 印章類125類	1括	H9.3.28 H11.3.30	中央区女池南 県立図書館、 東区東中野山	個人・新潟県立文書館	江戸～明治期	新潟市
県	22	有	歴	新潟市上水道敷設関係資料	1括258点	H15.3.28	中央区学校町通1-602-1 歴史文化課内	新潟市	明治中期～昭和初期	新潟市
県	23	有	歴	亀田町上水道敷設関係資料	1括4点	H15.3.28	江南区亀田新明町1-2-3 亀田郷土資料館内	新潟市	昭和初期	亀田町
県	24	民	有民	大船絵馬	1面	S44.3.25	中央区一番堀通町	白山神社	嘉永5年	新潟市
県	25	記	史	的場遺跡		H6.3.29	西区の場流通1	稲荷神社・新潟市	縄文～中世	新潟市
県	26	記	史	緒立遺跡		H6.3.29	西区黒鳥字川根湯、西区緒立流通2	緒立八幡宮・新潟市	縄文～中世	黒埼町
県	27	記	名	浄専寺庭園		H2.3.30	西蒲区石瀬	浄専寺	文化～文政年間	岩室村
県	28	記	天	高森の大ケヤキ	1本	S31.3.23	北区高森	稲荷神社	樹齢約1200年	豊栄市
県	29	記	天	間瀬枕状熔岩		S36.3.20	西蒲区間瀬	新潟市		岩室村
県	30	記	天	八珍柿原木	1本	S37.3.29	秋葉区古田	個人	樹齢330年	新津市
県	31	記	天	賀茂神社の大ケヤキ	1本	S42.3.25	江南区木津	賀茂神社	樹齢700年	横越町

区分	No.	種類	種別	名称	員数	指定年月日	所在地	所有者・管理者	備考	旧市町村名
市	1	有	建	木場八幡宮本殿	1棟	S48.4.15	西区木場	木場八幡宮	江戸期	黒埼町
市	2	有	建	阿部家仏間	1棟	S48.4.15	西区黒島	個人	江戸期	黒埼町
市	3	有	建	長徳寺の山門	1棟	S49.3.23	西蒲区横戸甲	長徳寺	天保9年	潟東村
市	4	有	建	善養寺の山門	1棟	S49.3.23	西蒲区熊谷	善養寺	文政元年	潟東村
市	5	有	建	新光寺山門	1棟	S50.10.1	西蒲区高野宮	新光寺	享保年間	中之口村
市	6	有	建	横越組大庄屋建部尚行の碑	1基	S51.6.20	江南区横越	個人	江戸末期	横越町
市	7	有	建	諏訪神社本殿	1棟	S53.4.1	西区金巻	諏訪神社	江戸期	黒埼町
市	8	有	建	妙蓮寺山門	1棟	S53.4.14	秋葉区東島	妙蓮寺	文政9年	新津市
市	9	有	建	満徳寺経堂	1棟	S55.7.16	南区大別當	満徳寺	天保14年	月潟村
市	10	有	建	福浄寺本堂	1棟	S56.5.25	西区板井	福浄寺	江戸期	黒埼町
市	11	有	建	善光寺如来堂	1棟	H8.10.16	西蒲区善光寺	善光寺	明和8年	西川町
市	12	有	建	愛宕神社 本殿・拝殿	2棟	H13.11.3	中央区古町通	愛宕神社	18世紀	新潟市
市	13	有	建	法淳寺本堂	1棟	H13.11.3	北区濁川	法淳寺	17世紀末期	新潟市
市	14	有	建	真光寺太子堂	1棟	H13.11.3	江南区松山	真光寺	安永7年	新潟市
市	15	有	建	復原 澤将監の館 母屋・土蔵・表門	3棟	H16.1.20	西蒲区打越甲434 澤将監の館内	新潟市	平成6年復原	中之口村
市	16	有	建	旧小澤家住宅 主屋・新座敷・離れ座敷 他	7棟	H18.8.24	中央区上大川前通	新潟市	明治前期(明治末期 増改築)	新潟市
市	17	有	絵	絹本着色地藏菩薩像	1幅	S37.3.29	西蒲区巻甲	安養寺	平安期	巻町
市	18	有	絵	絹本着色不動明王二童子像	1幅	S38.3.28	西蒲区巻甲	個人	巻神社	巻町
市	19	有	絵 (書)	大黒天図 五十嵐俊明筆 竹内式部賛	1幅	S49.11.3	中央区柳島町2-10 歴史博物館内	新潟市	江戸中期	新潟市
市	20	有	絵	五十嵐俊明筆 三十六歌仙図 扁額	1面	S49.11.3	中央区西大畑町 新潟大神宮内	新潟大神宮	江戸中期	新潟市
市	21	有	絵	顯如上人親鸞聖人絵巻裏書	2巻	S50.9.16	西蒲区曾根	個人	江戸初期	西川町
市	22	有	絵	行田魁庵筆「新潟入船之図」	1幅	S51.11.2	東区松崎	個人	明治4年	新潟市
市	23	有	絵	五姓田芳柳筆「新潟萬代橋」図	1幅	S53.11.3	中央区柳島町2-10 歴史博物館内	新潟市	明治21年	新潟市
市	24	有	絵	宗賢寺歴世住職肖像画	19幅	S54.2.9	江南区横越	宗賢寺	元文4年	横越町
市	25	有	絵	本間家懲震彦鑑(文政地震画帖)	1冊	S55.3.22	秋葉区市之瀬	個人	文政11年以降	新津市
市	26	有	絵	長井雲坪筆 四季山水図 六曲屏風	1双	S55.11.1	中央区柳島町2-10 歴史博物館内	個人・新潟市	明治25年	新潟市
市	27	有	絵	五姓田芳柳筆 八木朋直肖像	1幅	S55.11.3	中央区柳島町2-10 歴史博物館内	新潟市	明治20年	新潟市
市	28	有	絵	五姓田芳柳筆 鈴木長蔵肖像	1面	S55.11.3	中央区柳島町2-10 歴史博物館内	新潟市	明治18年	新潟市
市	29	有	絵	五姓田芳柳筆 帆桶成林	1面	S55.11.3	中央区礎町通	個人	明治期	新潟市
市	30	有	絵	山論裁定絵図と山論関係記録	絵図4面 記録21点	S56.5.27	秋葉区金津	個人	元禄年間	新津市
市	31	有	絵	書画帖	3	H3.3.18	秋葉区新保	個人	安政3年	小須戸町
市	32	有	絵	絵馬(頼光入山の図・虎と松・三十六歌仙)	3点	H5.8.1	江南区東本町	亀田諏訪社	江戸期	亀田町
市	33	有	絵	献願(味方諏訪神社 献詠詩歌)	3点	H8.12.26	南区味方	大字味方	寛延4年	味方村
市	34	有	彫	銅造聖観音立像	1軀	S35.2.12	西蒲区赤縮	遍照寺	奈良期	巻町
市	35	有	彫	木造阿弥陀如来立像	1軀	S37.3.29	西蒲区潟頭	個人	平安期	巻町
市	36	有	彫	木造角海浜聖観世音菩薩像	1軀	S42.3.30	西蒲区五ヶ丘	個人	江戸期	巻町
市	37	有	彫	聖観音像	1軀	S48.3.30	西蒲区茨島	茨島観音講	元文期以前	潟東村
市	38	有	彫	木造地藏菩薩立像	1軀	S50.2.24	南区庄瀬	潮山寺	16世紀後半	白根市
市	39	有	彫	三十三観音像	33軀	S50.10.1	西蒲区打越	個人	承応元年	中之口村
市	40	有	彫	天正の狛犬	1対	S50.10.1	西蒲区打越	個人	不明	中之口村
市	41	有	彫	木造阿弥陀如来立像	1軀	S55.7.16	南区上曲通	梵行寺	室町初期	月潟村
市	42	有	彫	木造聖観音菩薩立像	1軀	S58.3.22	江南区横越	観音小路氏子中	室町期	横越町
市	43	有	彫	地藏菩薩像	1軀	S61.9.17	江南区砂崩	個人	江戸初期	亀田町
市	44	有	彫	善養寺の阿弥陀如来像	1軀	H1.7.20	西蒲区五之上	善養寺	平安期	潟東村
市	45	有	彫	亀田八景 版木	5枚	H5.8.1	江南区亀田新明町1 亀田郷土資料館	新潟市	弘化4年	亀田町
市	46	有	彫	善光寺如来堂本尊	3軀	H8.10.16	西蒲区善光寺	善光寺区長	室町～江戸期	西川町
市	47	有	彫	光明院木造薬師如来像	1軀	H14.3.26	江南区木津	光明院	平安～鎌倉期	横越町
市	48	有	彫	木造如来座像	1軀	H14.12.25	西蒲区岩室温泉	個人	室町～江戸期	岩室村
市	49	有	工	古瀬戸鉄釉瓶子	1口	S36.3.16	西蒲区巻甲3069-1 巻郷土資料館	新潟市教育委員会	鎌倉末期	巻町
市	50	有	工	誕生釈迦仏立像	1軀	S45.4.1	西区板井	個人	中世	黒埼町
市	51	有	工	刀装工ノ拵え	1	S47.3.30	中央区学校町通1-602-1 歴史文化課内	新潟市	中世	黒埼町

区分	No.	種類	種別	名称	員数	指定年月日	所在地	所有者・管理者	備考	旧市町村名
市	52	有	工	鯛口 貞治七戊申年銘 附天保十一年丹羽忠孝拓本識語1幅	1口	S51.11.2	中央区沼垂東	沼垂白山神社	貞治7年	新潟市
市	53	有	工	刀剣	2振	S52.3.22	南区白根	個人	桃山期	味方村
市	54	有	工	普談寺絵馬	2枚 (1対)	S57.2.17	秋葉区朝日	普談寺	江戸初期	新津市
市	55	有	工	赤絵花菱唐草文灯籠	1対	S58.3.31	北区太子堂	上宮社	明治期	豊栄市
市	56	有	工	武者絵深鉢	1	S58.3.31	北区嘉山3452 豊栄博物館内	新潟市	明治期	豊栄市
市	57	有	工	鍍金装笈		H7.9.12	西蒲区石瀬	青龍寺	室町末期	岩室村
市	58	有	工	山崎興野地内出土の懸仏	2躯	H17.2.9	南区下山崎, 南区山崎興野	個人	室町～戦国期	白根市
市	59	有	工	色絵金彩梅鶯松蜂虫花瓶	2点	H17.3.18	北区嘉山3452 豊栄博物館内	新潟市	明治期	豊栄市
市	60	有	工	染付藻魚図平鉢	1点	H17.3.18	北区嘉山3452 豊栄博物館内	新潟市	明治期	豊栄市
市	61	有	書	良寛書 双幅「いろは・一二三」		S35.2.12	西蒲区松野尾	個人	江戸期	巻町
市	62	有	書	良寛書 振仮名付十大願文	1巻	S37.3.29	西蒲区巻甲	個人	江戸期	巻町
市	63	有	書	日寿筆 祖書綱要冊略稿本	7冊	S38.3.30	西蒲区角田浜	妙光寺	江戸期	巻町
市	64	有	書	懐旧歳時記	2冊	S41.3.29	西蒲区巻甲	個人	明治9年	巻町
市	65	有	書	良寛書 長谷川家法名	1幅	S42.3.30	西蒲区角田浜	個人	江戸期	巻町
市	66	有	書	松丘立生詩歌集	1冊	S43.3.8	西蒲区巻甲	個人	江戸期	巻町
市	67	有	書	館柳湾遺品(書翰・印刻・看板・墨書)	1括	S45.3.27	西蒲区巻甲	個人	江戸期	巻町
市	68	有	書	水沢新田村御検地帳並に古文書	1括	S48.3.30	西蒲区三方92 湯東歴史民俗資料館内	新潟市	承応年間～明治10年	湯東村
市	69	有	書	下大原村御検地帳並に地図	1括	S48.3.30	西蒲区三方92 湯東歴史民俗資料館内	新潟市	享保11年	湯東村
市	70	有	書	白根紙鷹合戦見聞記	1巻	S48.4.12	南区白根	個人	弘化4年	白根市
市	71	有	書	竹内式部書「松」一字 五言対句	1幅	S49.11.3	中央区柳島町2-10 歴史博物館内	新潟市	江戸中期	新潟市
市	72	有	書	竹内式部書 一行 白圭之站云々	1幅	S49.11.3	中央区西大畑町	個人	江戸中期	新潟市
市	73	有	書	竹内式部筆 三宅島流人罪名帳 断簡	1枚	S49.11.3	中央区柳島町2-10 歴史博物館内	新潟市	明和4年	新潟市
市	74	有	書	五之上村御検地帳 御米印帳	2冊	S51.3.9	西蒲区五之上	個人	慶安2年, 慶応4年	湯東村
市	75	有	書	蓮徳寺一切経	1,160冊	S53.4.14	秋葉区西島	蓮徳寺	寛文年間	新津市
市	76	有	書	獅子踊り歌詞秘書	5巻	S55.3.22	秋葉区日宝町6-2 新津図書館内	小戸下組獅子保存会・新潟市	文化10年	新津市
市	77	有	書	万福寺九世悦巖奏折遺墨	5点	S61.3.28	西蒲区仁箇	万福寺	江戸期	巻町
市	78	有	書	亀田鵬斎書 山茶之亭扁額		S61.3.28	西蒲区松野尾	個人	文化7年	巻町
市	79	有	書	小須戸町屋舗絵図面	1	H3.3.18	秋葉区小須戸	個人	文政9年	小須戸町
市	80	有	書	本住寺棟札	7	H3.3.18	秋葉区横川浜	本住寺	永禄元年	小須戸町
市	81	有	書	小泉宮軒文庫	1括	H5.1.20	秋葉区日宝町6-2 新津図書館内	個人・新潟市	江戸末期	新津市
市	82	有	書	真宗本山講中「御書」	3	H5.12.14	西蒲区打越	仏照寺 他	文政8年	中之口村
市	83	有	書	香月堂篤宿関係資料 (盛弘社芭蕉講軸物ほか)	19種	H6.2.18	西蒲区曾根1951 西川学習館内	新潟市	大正～昭和5年	西川町
市	84	有	書	香月堂篤宿関係資料 (山口嵐更半折ほか)	4点	H6.2.18	西蒲区曾根1951 西川学習館内	新潟市	大正～昭和5年	西川町
市	85	有	書	年中故事	6冊	H6.3.30	西蒲区巻甲3069-1 巻郷土資料館	新潟市教育委員会	弘化3～慶応2年	巻町
市	86	有	書	良寛書 有則堂		H6.3.30	西蒲区角田浜	願正寺	江戸期	巻町
市	87	有	書	巻斐湖筆 司空表聖詩品二十四章	2帖	H11.9.29	西蒲区巻甲3069-1 巻郷土資料館	新潟市	江戸期	巻町
市	88	有	書	武田信玄・勝頼の感状	1	H16.1.20	西蒲区打越甲434 澤将監の館内	個人	19世紀中期	中之口村
市	89	有	書	有願筆の屏風・掛軸	28	H17.2.9	南区新飯田ほか	個人	江戸末期	白根市
市	90	有	古	慶長五年巻村検地帳	1冊	S36.3.16	西蒲区巻甲3069-1 巻郷土資料館	新潟市	慶長5年	巻町
市	91	有	古	越前国小橋屋村御検地帳	1冊	S38.3.30	西蒲区越前浜	個人	慶長3年	巻町
市	92	有	古	慶安三年蒲原郡松尾村人御改帳	1冊	S43.3.8	西蒲区松山	個人	慶安3年	巻町
市	93	有	古	笛木家文書	400点	S44.3.15	西蒲区中郷屋	個人	江戸期	巻町
市	94	有	古	籠島黒印状	1幅	S40.3.24	西蒲区巻甲	城願寺	天正18年	巻町
市	95	有	古	延宝三年乙卯・地境出入御裏書絵図並に附帯文書1通	1巻	S48.3.30	西蒲区巻甲3069-1 巻郷土資料館	新潟市	江戸期	巻町
市	96	有	古	倉嶋家文書	677点	S48.6.18	北区嘉山3452 豊栄博物館内	新潟市	江戸期～	豊栄市
市	97	有	古	年貢割付状及皆済目録	181通	S50.9.16	西蒲区真田	個人	江戸～明治初期	西川町
市	98	有	古	承応3年～明治初年庄屋文書	269通	S52.3.4	西蒲区善光寺	個人	江戸～明治初期	西川町
市	99	有	古	真柄家石油関係資料	70点	S53.4.14	秋葉区柄目木	個人	慶長18年～明治33年	新津市
市	100	有	古	澤田家能代川堰関係資料	26点	S53.4.14	秋葉区草水町3	個人	天正8年～昭和16年	新津市
市	101	有	古	土屋家文書	607点	S54.2.27	西蒲区西汰上	個人	江戸～明治中期	西川町
市	102	有	古	黒鳥村諸色書上帳	1	S54.4.1	西区緒立流通2-1-2 常民文化史料館内	新潟市	江戸期	黒崎町

区分	No.	種類	種別	名称	員数	指定年月日	所在地	所有者・管理者	備考	旧市町村名
市	103	有	古	高橋(武田)源助の書簡	1	S54.4.1	西区木場	個人	江戸期	黒崎町
市	104	有	古	小山家所蔵古文書	60点	S57.7.21	西区大野町	個人	江戸期	黒崎町
市	105	有	古	梨栄造育秘鑑及び証文	1式	H2.6.28	南区東萱場	個人	天明2年	白根市
市	106	有	古	石井家文書	88点	H5.5.27	江南区沢海	財団法人北方文化博物館	江戸～明治期	横越町
市	107	有	古	割野新田開発免許状	1枚	H5.8.1	江南区亀田早通	個人	寛永13年	亀田町
市	108	有	古	越前浜村立許可状	1枚	H6.3.30	西蒲区越前浜	個人	慶長16年	巻町
市	109	有	古	澤家文書	552点	H16.1.20	西蒲区打越甲434 澤将監の館内	新潟市	江戸期	中之口村
市	110	有	古	寛政二庚戌年福島潟絵図	1点	H17.3.18	北区嘉山1	個人	寛政2年	豊栄市
市	111	有	考	布目遺跡出土尖底深鉢形土器	1個	S38.3.30	東京国立博物館	個人	縄文前期	巻町
市	112	有	考	自然釉甕	1個	S41.3.29	西蒲区巻甲3069-1 巻郷土資料館	新潟市教育委員会	鎌倉末期	巻町
市	113	有	考	緒立土器	1括	S47.3.30	北区太郎代2554 埋蔵文化財センター内	新潟市教育委員会	縄文～中世	黒崎町
市	114	有	考	五ヶ浜須恵器甕	1個	S51.3.9	西蒲区巻甲3069-1 巻郷土資料館	新潟市教育委員会	平安期	巻町
市	115	有	考	中才遺跡出土品	1括	S52.3.4	西蒲区曾根1951 西川学館内	新潟市教育委員会	奈良期	西川町
市	116	有	考	市内遺跡出土品	72点	S58.3.31	北区嘉山3452 豊栄博物館内	新潟市教育委員会	縄文～平安期	豊栄市
市	117	有	考	鳥屋遺跡発掘調査出土品	1括	S59.4.1	北区嘉山3452 豊栄博物館内	新潟市教育委員会	縄文期	豊栄市
市	118	有	考	上黒山出土品	1括	S59.4.1	北区嘉山3452 豊栄博物館内	新潟市教育委員会	縄文～古墳期	豊栄市
市	119	有	考	本町中世石仏	1体	H5.1.20	秋葉区新津本町2	福王寺	中世	新津市
市	120	有	考	大鹿諏訪神社中世石仏	1体	H5.1.20	秋葉区大鹿	諏訪神社	中世	新津市
市	121	有	考	盛岩寺中世石仏	3体	H5.1.20	秋葉区大安寺	盛岩寺	中世	新津市
市	122	有	考	馬場屋敷遺跡出土品	3,017点	H5.7.14	南区上下諏訪木1770-1 しろね大風と歴史の館内	新潟市教育委員会	鎌倉後期	白根市
市	123	有	考	的場遺跡出土品(県指定分は除く)	1括	H5.11.3	北区太郎代2554 埋蔵文化財センター内	新潟市教育委員会	縄文～中世	新潟市
市	124	有	考	笹山前遺跡出土縄文時代の深鉢形土器	1点	H10.3.24	中央区柳島町2-10 歴史博物館内	新潟市教育委員会	縄文期	新潟市
市	125	有	考	新谷遺跡出土浅鉢形土器	1点	H11.9.29	西蒲区巻甲3069-1 巻郷土資料館	新潟市教育委員会	縄文前期	巻町
市	126	有	考	南赤坂遺跡出土「の」字状垂飾	1点	H11.9.29	西蒲区巻甲3069-1 巻郷土資料館	新潟市教育委員会	縄文前期～中期	巻町
市	127	有	考	大沢遺跡出土中期前葉縄文土器	12点	H11.9.29	西蒲区巻甲3069-1 巻郷土資料館	新潟市教育委員会	縄文中期	巻町
市	128	有	考	上ノ原遺跡採集石槍	1点	H11.9.29	西蒲区巻甲3069-1 巻郷土資料館	個人	縄文後期	巻町
市	129	有	考	上ノ原遺跡出土「深靴」土偶	1点	H11.9.29	西蒲区巻甲3069-1 巻郷土資料館	新潟市教育委員会	縄文後期	巻町
市	130	有	考	御井戸遺跡出土縄文時代木製品	9点	H11.9.29	西蒲区巻甲3069-1 巻郷土資料館	新潟市教育委員会	縄文晩期	巻町
市	131	有	考	山谷古墳出土品	1括	H11.9.29	西蒲区巻甲3069-1 巻郷土資料館	新潟市教育委員会	古墳前期	巻町
市	132	有	考	南赤坂遺跡出土古墳時代北方系土器		H11.9.29	西蒲区巻甲3069-1 巻郷土資料館	新潟市教育委員会	古墳前期	巻町
市	133	有	考	前平野遺跡出土須恵器	1点	H11.9.29	西蒲区巻甲3069-1 巻郷土資料館	新潟市教育委員会	平安期	巻町
市	134	有	考	沙山遺跡出土中世釣針	1括	H11.9.29	西蒲区巻甲3069-1 巻郷土資料館	新潟市教育委員会	室町期	巻町
市	135	有	考	葛塚遺跡出土朱塗り線刻物画土器	1個体	H14.3.8	北区嘉山3452 豊栄博物館内	新潟市教育委員会	古墳前期	豊栄市
市	136	有	歴	検見楯	1脚	S38.3.28	西蒲区巻甲3069-1 巻郷土資料館	新潟市	江戸期	巻町
市	137	有	歴	豊栄市役所文書	6,834点	S46.8.30 H17.3.18	北区嘉山3452 豊栄博物館内	新潟市	江戸～	豊栄市
市	138	有	歴	佐藤家文書	3,112点	S46.8.30 H17.3.18	北区嘉山3452 豊栄博物館内	新潟市	江戸～明治初期	豊栄市
市	139	有	歴	六灯ランプ (旧新潟税関使用シャンデリア)	1基	S49.11.3	中央区柳島町2-10 歴史博物館内	東京税関・新潟市	19世紀中期	新潟市
市	140	有	歴	浦高札	2枚	S49.11.3	中央区柳島町2-10 歴史博物館内	個人・新潟市	明治2年	新潟市
市	141	有	歴	館屋看板 良寛書刻字	5枚	S49.11.3	中央区柳島町2-10 歴史博物館内	新潟市	江戸後期	新潟市
市	142	有	歴	松平忠輝関係文書	2通	S49.11.3	中央区柳島町2-10 歴史博物館内	新潟市	慶長15年	新潟市
市	143	有	歴	堀直奇文書	4通	S49.11.3	中央区柳島町2-10 歴史博物館内	新潟市	元和～3年	新潟市
市	144	有	歴	沢海日枝神社の大織	1組	S51.6.20	江南区沢海	日枝神社	文政8年	横越町
市	145	有	歴	川村奉行関係資料	遺品等62点 文書1,664点	S53.11.3 S59.11.3 S62.11.3 H12.11.3 H14.11.3	中央区柳島町2-10 歴史博物館内	新潟市	江戸後期	新潟市
市	146	有	歴	横越島絵図	1枚	S53.11.3	江南区割野	個人	寛永16年	新潟市
市	147	有	歴	門田八ヶ並木	1個所	S58.2.18	西蒲区門田	新潟市		中之口村
市	148	有	歴	片柳礼三の碑(墓)	1	S58.2.18	西蒲区羽黒	新潟市	明治4年	中之口村
市	149	有	歴	小杉八幡宮の大織	1組	S63.4.12	江南区小杉	八幡宮	文政8年	横越町
市	150	有	歴	卯八郎請の御領の旗	1流	H1.7.20	西蒲区三方92 潟東歴史民俗資料館内	新潟市	宝暦3年	潟東村
市	151	有	歴	朝日本多家の双芳碑	1基	H5.1.20	秋葉区朝日	個人	明治40年	新津市
市	152	有	歴	秋葉神社の祈祥碑	1基	H5.1.20	秋葉区秋葉3	秋葉神社	寛政11年	新津市

区分	No.	種類	種別	名称	員数	指定年月日	所在地	所有者・管理者	備考	旧市町村名
市	153	有	歴	笹川家平十郎宅絵図面	1枚	H5.5.31	南区白根	新潟市	不明	味方村
市	154	有	歴	俳諧三祖塔	1組 (3基)	H5.7.6	秋葉区中村	個人	寛政6年	新津市
市	155	有	歴	北辰隊関係資料	132点	H9.3.31 H17.3.18	北区嘉山3452 豊栄博物館内	新潟市	明治元年	豊栄市
市	156	有	歴	木崎小作争議資料	675点	H9.3.31 H17.3.18	北区嘉山3452 豊栄博物館内	新潟市	大正後期	豊栄市
市	157	有	歴	浄福寺法宝物	26点	H11.9.29	西蒲区竹野町	浄福寺	鎌倉～安土桃山期	巻町
市	158	有	歴	萬巻楼の額、聯、萬巻楼記	3点	H14.9.10	秋葉区中村	個人	江戸期	新津市
市	159	有	歴	家相図	1	H16.1.20	西蒲区打越甲434 澤将監の館内	個人	江戸後期	中之口村
市	160	有	歴	旧鏝郷村道路元標・旧曾根村道路元標	2基	H16.6.4	西蒲区天竺堂・西蒲区曾根	新潟県	大正11年以降	西川町
市	161	有	歴	旧升湯村道路元標	1基	H16.6.4	西蒲区大湯	新潟市	大正11年以降	西川町
市	162	有	歴	曾根村道図	1軸	H16.6.4	西蒲区曾根	個人	昭和22年	西川町
市	163	有	歴	鏝郷村道路線調書及び鏝郷村道図(大字別)	1式	H16.6.4	西蒲区曾根1951 西川学習館内	新潟市	大正9年	西川町
市	164	有	歴	曾根郷耕地整理組合第一区整理略図	1軸	H16.7.30	西蒲区曾根	個人	昭和25年	西川町
市	165	有	歴	横田切れの記録(腰板)	1枚	H17.2.25	西蒲区三方92 湯東歴史民俗資料館内	新潟市	明治29年	湯東村
市	166	有	歴	下興野新田絵図	4点	H17.3.18	北区嘉山3452 豊栄博物館内	新潟市	享保～明治	豊栄市
市	167	有	歴	綿向神社勧請石柱	1点	H17.3.18	北区内沼	内沼神社	享保年間	豊栄市
市	168	無	芸	日本舞踊山流		H15.7.16	中央区古町通	市山七十世	江戸後期～	新潟市
市	169	無	工技	白根絞		H5.7.14	南区白根	サークルふきのとう	江戸後期～	白根市
市	170	民	有民	民家旧宅(旧武田家住宅)	1棟	S45.4.1	西区緒立流通2-1-2 常民文化史料館内	新潟市	江戸期	黒埼町
市	171	民	有民	篠原幸三郎家住宅	1棟	S46.3.23	西蒲区五ヶ浜	新潟市	明治初期,昭和53年 移築	巻町
市	172	民	有民	せんば	1	S47.3.30	西区緒立流通2-1-2 常民文化史料館内	新潟市	不明	黒埼町
市	173	民	有民	湊稲荷神社願懸け高麗犬	1対	S55.11.1	中央区稲荷町	湊稲荷神社	嘉永7年	新潟市
市	174	民	有民	満願寺稲架木並木	1個所	S57.2.27	秋葉区満願寺	満願寺集落26名・新潟市		新津市
市	175	民	有民	金刀比羅神社難船彫刻絵馬	1面	S59.11.3	中央区寄合町	金刀比羅神社	明治30年	新潟市
市	176	民	有民	伊多井神社の天井絵	1	S61.5.1	西区板井	伊多井神社	慶応3年	黒埼町
市	177	民	有民	高札(基利支丹札)	1	H3.4.1	西区緒立流通2-1-2 常民文化史料館内	新潟市	江戸中期	黒埼町
市	178	民	有民	松前藩主薬箱	1	H3.4.1	中央区学校町通1-602-1 歴史文化課内	新潟市	江戸期	黒埼町
市	179	民	有民	畜動舎	1	H3.7.22	西区緒立流通2-1-2 常民文化史料館内	新潟市		黒埼町
市	180	民	有民	角兵衛地蔵尊	2軀	H4.12.10	南区月湯	月湯地区	江戸初期	月湯村
市	181	民	有民	籠箱・籠棒	1個・23本	H5.2.20	西蒲区曾根1951 西川学習館内	新潟市	万延2年	西川町
市	182	民	有民	福島湯民俗資料	401点	H9.3.31 H17.3.18	北区嘉山3452 豊栄博物館内	新潟市		豊栄市
市	183	民	有民	鏝湯で使用されていた漁労・狩猟用具	50点	H17.2.25	西蒲区三方92 湯東歴史民俗資料館内	新潟市	明治～昭和期	湯東村
市	184	民	有民	のぞきからくり	1括	S62.3.27	西蒲区巻甲3069-1 巻郷土資料館	個人	大正期	巻町
市	185	民	有民	越後毒消しコレクション	1括	H11.9.29	西蒲区巻甲3069-1 巻郷土資料館	新潟市	江戸末期～昭和期	巻町
市	186	民	民芸	内沼獅子舞	1	S38.1.12	北区内沼	内沼獅子舞保存会	享保期以降～	豊栄市
市	187	民	民芸	内島見の神楽	1	S38.1.12	北区内島見	内島見神楽保存会	明治初期～	豊栄市
市	188	民	民芸	高森の神楽	1	S38.1.12	北区高森	高森いざや神楽保存会	宝永年間～	豊栄市
市	189	民	民芸	他門の神楽	1	S38.1.12	北区葛塚	他門神楽保存会	宝暦年間～	豊栄市
市	190	民	民芸	嘉山の神楽	1	S38.1.12	北区嘉山	嘉山神楽保存会	寛政から文政年間～	豊栄市
市	191	民	民芸	葛塚盆踊	1	S38.1.12	北区葛塚	郷土民謡保存会	明治中期～	豊栄市
市	192	民	民芸	正尺の神楽	1	S40.7.15	北区葛塚	正尺神楽保存会	天保年間～	豊栄市
市	193	民	民芸	長場の神楽	1	S43.5.3	北区長場	長場の神楽保存会	明治中期～	豊栄市
市	194	民	民芸	和納三社神社祭礼行事	7	S43.9.12 S50.2.22 H15.3.12	西蒲区和納	和納三社神社氏子	花火:天保年間～ 棒遣い:大正年間～	岩室村
市	195	民	民芸	竹野町神楽舞	1	S44.3.15	西蒲区竹野町	竹野町神楽舞保存会	文化から文政年間～	巻町
市	196	民	民芸	巻神楽舞	1	S44.3.15	西蒲区巻甲	巻神楽保存会	江戸期～	巻町
市	197	民	民芸	稲島神楽舞	1	S44.3.15	西蒲区稲島	稲島神楽保存会	江戸期～	巻町
市	198	民	民芸	松山神楽舞	1	S44.3.15	西蒲区松山	松山神楽保存会	明治39年～	巻町
市	199	民	民芸	松野尾神楽舞	1	S44.3.15	西蒲区松野尾	松野尾神楽舞保存会	起源不詳,昭和31年 再興	巻町
市	200	民	民芸	棒踊	1	S45.4.1	西区木場	黒埼地区郷土芸能 保存会木場支部		黒埼町
市	201	民	民芸	河井神楽舞	1	S50.4.25	西蒲区河井	河井神楽保存会	明治初期～	巻町
市	202	民	民芸	布目神楽舞	1	S50.4.25	西蒲区布目	布目神楽保存会	江戸期～,昭和43年 再興	巻町
市	203	民	民芸	国見神楽舞	1	S51.3.9	西蒲区国見	個人	江戸期～,大正期復活	湯東村

区分	No.	種類	種別	名称	員数	指定年月日	所在地	所有者・管理者	備考	旧市町村名
市	204	民	民芸	潟頭神楽舞	1	S51.6.5	西蒲区潟頭	潟頭神楽舞保存会	明治初期～	巻町
市	205	民	民芸	小戸下組獅子踊り	1	H5.1.20	秋葉区小戸下組	小戸下組獅子保存会	文化年間～	新津市
市	206	民	民芸	赤縮神楽舞	1	H5.3.30	西蒲区赤縮	赤縮神楽舞保存会		巻町
市	207	民	民芸	白根大鳳合戦	1	H5.7.14	南区白根	白根大鳳合戦協会	江戸中期	白根市
市	208	民	民芸	白根の獅子舞	1	H16.4.6	南区白根魚町	魚町神楽連	18世紀初期	白根市
市	209	記	史	上城跡		S35.2.12	西蒲区竹野町	新潟市	室町期	巻町
市	210	記	史	下城		S35.2.12	西蒲区竹野町	個人	室町期	巻町
市	211	記	史	館ノ腰		S36.3.16	西蒲区馬堀	白山神社	室町期	巻町
市	212	記	史	巻館跡		S40.3.24 S57.3.26	西蒲区巻甲	新潟市	室町期	巻町
市	213	記	史	天神山城址		S43.9.12	西蒲区石瀬・岩室温泉・間瀬	新潟市	室町期	岩室村
市	214	記	史	松岳山城址		S43.9.12	西蒲区岩室温泉	新潟市	室町期	岩室村
市	215	記	史	樋切遺跡		S48.3.30	西蒲区五之上	個人	弥生～平安期	潟東村
市	216	記	史	間瀬銅山跡	7	S49.6.1	西蒲区間瀬	新潟市	江戸～大正9年	岩室村
市	217	記	史	煮坪	1個所	S50.9.4	秋葉区草水町3	個人	慶長13年	新津市
市	218	記	史	幸清水	1個所	S50.12.2	秋葉区秋葉1	新潟市	文化4年	新津市
市	219	記	史	上ノ原遺跡		S51.3.9	西蒲区竹野町	竹野町他	縄文後期～晩期	巻町
市	220	記	史	山谷古墳		S60.1.30	西蒲区福井	個人	古墳前期	巻町
市	221	記	史	東島城跡	1個所	S60.3.4	秋葉区東島	新潟市 他	中世	新津市
市	222	記	史	桜清水	1個所	S61.1.14	秋葉区中村	那加武良神社	弘安元年	新津市
市	223	記	史	八幡山遺跡群	1群	H5.1.20	秋葉区古津	新潟市	縄文～平安	新津市
市	224	記	史	ひさかき清水	1個所	H5.1.20	秋葉区田家1	妙本寺	享保年間	新津市
市	225	記	史	手掘油井	1個所	H5.1.20	秋葉区田家	新潟市	明治10年頃	新津市
市	226	記	史	馬堀用水遺跡		H8.11.28	西蒲区馬堀	個人	馬堀用水・長恩院石塔	巻町
市	227	記	名	判官舟かくし	1個所	S42.3.30	西蒲区角田浜	角田浜	海蝕洞	巻町
市	228	記	天	水芭蕉自生地	1個所	S35.2.12	西蒲区仁箇	個人		巻町
市	229	記	天	行人塚の大榎	1本	S39.7.23	西蒲区熊谷	島方自治会	樹齢約500年	潟東村
市	230	記	天	稲島の樽谷自然林	1個所	S44.3.15	西蒲区稲島	稲島		巻町
市	231	記	天	稲島の大杉		S44.3.15	西蒲区稲島	稲島	樹齢約500年	巻町
市	232	記	天	ばしくるもん、つばくさ		S47.2.26	西蒲区間瀬	新潟市		岩室村
市	233	記	天	旧入徳館小のたぶの木	1本	S48.3.30	西蒲区峰岡	新潟市教育委員会	旧峰岡藩藩校跡 樹齢約200年	巻町
市	234	記	天	上堰嶋	1個所	S49.3.23	西蒲区松野尾	国有地		巻町
市	235	記	天	長徳寺の大松	1本	S49.3.23	西蒲区横戸甲	長徳寺	樹齢約500年	潟東村
市	236	記	天	山口家の大たぶの木	1本	S49.3.23	西蒲区山口新田	個人	樹齢約200年	潟東村
市	237	記	天	コウヤマキ(高野楨)	1本	S50.7.12	江南区藤山	個人	樹齢300年以上	横越町
市	238	記	天	スタジイ(しいの木)	1本	S51.3.9	西蒲区松野尾	仙城院	樹齢約200年	巻町
市	239	記	天	曾根神社境内大榎	1本	S54.2.27	西蒲区曾根	曾根神社	樹齢約450年	西川町
市	240	記	天	大榎	1本	S57.12.24	西蒲区曾根750-1 曾根小学校内	新潟市	樹齢不明	西川町
市	241	記	天	円明寺旧墓地の黒松	1本	S60.3.28	西蒲区東中	新潟市	樹齢約400年	中之口村
市	242	記	天	長周寺の老姫小松	1本	H1.7.20	西蒲区大原	長周寺	樹齢約400年	潟東村
市	243	記	天	長沼家の老五葉松	1本	H1.7.20	西蒲区称名	個人	樹齢約350年	潟東村
市	244	記	天	百日紅(サルスベリ)	1本	H1.9.8	南区大郷	個人	樹齢約350年	白根市
市	245	記	天	普談寺の大杉	1本	H5.1.20	秋葉区朝日	普談寺	樹齢約700年	新津市
市	246	記	天	真柄家の大榎	1本	H5.1.20	秋葉区柄目木	個人	樹齢約800年	新津市
市	247	記	天	小戸の大裏白榎	1本	H5.1.20	秋葉区小戸上組	個人	樹齢約400年	新津市
市	248	記	天	福王寺の大赤榎	1本	H5.1.20	秋葉区山谷町1	福王寺	樹齢約300年	新津市
市	249	記	天	小戸の大花梨	1本	H5.1.20	秋葉区小戸下組	個人	樹齢150年以上	新津市
市	250	記	天	車場の大榎	1本	H5.1.20	秋葉区車場1	個人	樹齢約350年	新津市
市	251	記	天	北潟の大譲葉	1本	H5.1.20	秋葉区北潟	個人	樹齢250年以上	新津市
市	252	記	天	子成場柿	1本	H5.1.20	秋葉区浦興野	個人	樹齢約240年	新津市
市	253	記	天	石崎家の紅梅	1本	H5.1.20	秋葉区新津本町2	個人	樹齢約250年	新津市
市	254	記	天	犬四手叢林	1個所	H5.1.20	秋葉区金津	佐久那殿神社	樹齢約100～200年	新津市

区分	No.	種類	種別	名称	員数	指定年月日	所在地	所有者・管理者	備考	旧市町村名
市	255	記	天	椿林	1個所	H5.1.20	秋葉区朝日	個人	樹齢50～300年	新津市
市	256	記	天	らんまき 外	5本	H6.4.1	江南区荻曾根	個人	樹齢300年以上	亀田町
市	257	記	天	つばき	1本	H6.4.1	江南区袋津	個人	樹齢約600年	亀田町
市	258	記	天	かや	1本	H6.4.1	江南区城山	個人	樹齢約700年	亀田町
市	259	記	天	大久保の大ケヤキ	1本	H12.4.19	北区大久保	神明社	樹齢約300年	豊栄市
市	260	記	天	お杉	1本	H15.11.12	西蒲区石瀬	大字石瀬	樹齢約700年	岩室村
市	261	記	天	大杉	1本	H16.8.11	西蒲区樋曾	日枝神社	樹齢約400年	岩室村
市	262	記	天	大樫	1本	H16.8.11	西蒲区石瀬	石瀬	樹齢約400年	岩室村
市	263	記	天	羅漢楨	1本	H16.8.11	西蒲区石瀬	青龍寺	樹齢約300年	岩室村
市	264	記	天	銀木犀	1本	H16.8.11	西蒲区石瀬	種月寺	樹齢約300年	岩室村
市	265	記	天	多宝山の樺	1本	H16.8.11	西蒲区石瀬	新潟市	樹齢約250年	岩室村
市	266	記	天	ご神木 櫻	1本	H16.8.11	西蒲区和納	八幡神社	樹齢約450年	岩室村

国登録文化財一覧表(平成20年7月1日現在)

区分	No.	種類	種別	名称	員数	登録年月日	所在地	所有者・管理者	備考	旧市町村名
国	1	有	建	新津記念館	1棟	H10.4.21	中央区旭町通1	財団法人新津記念館	昭和13年	新潟市
国	2	有	建	北方文化博物館 主屋・大広間ほか	26棟	H12.4.28	江南区沢海	財団法人北方文化博物館	明治20年	横越町
国	3	有	建	太古山日長堂 主屋・仏蔵	2棟	H12.4.28	北区新崎	財団法人太古山日長堂	18世紀中期	新潟市
国	4	有	建	佐野商店 店舗兼住宅	1棟	H12.4.28	中央区沼垂東	個人	昭和12年	新潟市
国	5	有	建	株式会社クワバラ社屋	1棟	H12.4.28	中央区本町通	株式会社クワバラ	昭和8年	新潟市
国	6	有	建	二宮家住宅 主屋・農舎	2棟	H12.4.28	江南区俵柳	個人	大正7年	新潟市
国	7	有	建	斎藤家住宅 主屋・土蔵	2棟	H12.4.28	中央区閑屋本村町	株式会社斎藤不動産	19世紀中期	新潟市
国	8	有	建	樋木酒造 店舗兼主屋・西・東酒蔵	3棟	H12.4.28	西区内野町	財団法人鶴友会	20世紀初期	新潟市
国	9	有	建	木揚場教会	1棟	H12.4.28	中央区礎町通	木揚場教会	大正15年	新潟市
国	10	有	建	石山味噌醤油株式会社 2号・3号・5号	3棟	H12.4.28	中央区湊町通	石山味噌醤油株式会社	明治39年	新潟市
国	11	有	建	行形亭 主屋ほか	10棟	H12.4.28	中央区西大畑町	株式会社行形亭	19世紀中期	新潟市
国	12	有	建	鍋茶屋 主屋ほか	7棟	H12.4.28	中央区東堀通	合資会社鍋茶屋	明治43年	新潟市
国	13	有	建	燕喜館(旧斎藤家住宅) 主屋	1棟	H12.4.28	中央区一番堀通町	新潟市	明治41年	新潟市
国	14	有	建	北方文化博物館新潟分館 主屋・洋館ほか	7棟	H12.4.28	中央区南浜通	財団法人北方文化博物館	明治28年頃	新潟市
国	15	有	建	諸橋家住宅 主屋・土蔵	2棟	H13.12.4	江南区茗荷谷	個人	大正10年頃	新潟市
国	16	有	建	飯田家住宅土蔵	1棟	H14.9.3	西区内野町	個人	明治22年	新潟市
国	17	有	建	吉田家住宅 主屋・座敷棟・土蔵	3棟	H15.2.26	秋葉区大鹿	個人	明治16年	新津市
国	18	有	建	大橋屋 主屋及び土蔵	1棟	H15.7.17	中央区本町通	個人	昭和10年	新潟市
国	19	有	建	亀田町上水道高架水槽	1棟	H15.7.17	江南区亀田水道町	新潟市	昭和8年	亀田町
国	20	有	建	高島屋 主屋・土蔵・旧米蔵	3棟	H16.8.17	西蒲区岩室温泉	個人	宝暦5年	岩室村
国	21	有	建	新潟大学 旭町学術資料展示館ほか	2棟	H17.11.10	中央区旭町通2,同1	国立大学法人新潟大学	昭和4年	新潟市
国	22	有	建	旧第四銀行住吉町支店	1棟	H17.11.10	中央区柳島町2	新潟市	昭和2年	新潟市
国	23	有	建	妙光寺 三重小塔・山門・鐘楼	3棟	H18.3.2	西蒲区角田浜	妙光寺	18世紀後期	巻町
国	24	有	建	小林家住宅 主屋	1棟	H18.3.27	中央区南毘沙門町	個人	昭和13年	新潟市
国	25	有	建	石本家住宅 主屋・家財蔵・物置 他	8棟	H19.12.5	江南区東本町	個人	明治34年～昭和初期	亀田町
国	26	有	建	内島見 観音堂・仁王堂	2棟	H19.12.5	北区内島見	養福寺	元治2年・明治34年	豊栄市

凡例：「種別欄」は、( )内の略号で表記。

有形文化財 建造物(建)、絵画(絵)、彫刻(彫)、工芸品(工)、書跡・典籍(書)、古文書(古)、考古資料(考)、歴史資料(歴)  
 無形文化財 芸能(芸)、工芸技術(工技)  
 民俗文化財 有形民俗文化財(有民)、無形民俗文化財の民俗芸能(民芸)、無形民俗文化財の民俗慣習(風)、無形民俗文化財の民俗技術(民技)  
 記念物 史跡(史)、名勝(名)、天然記念物(天)



新潟市内指定・登録文化財件数表（平成20年7月1日現在）

区分	有形文化財								無形文化財		民俗文化財			記念物			合計	
	建造物	絵画	彫刻	工芸品	書跡・典籍	古文書	考古資料	歴史資料	芸能	工芸技術	有形民俗	無形民俗			史跡	名勝		天然記念物
												風俗慣習	民俗芸能	民俗技術				
国指定	5	1	1	1	1	0	1	0	0	0	1	0	0	0	3	0	4	18
県指定	1	3	3	1	3	3	6	3	0	0	1	0	0	0	2	1	4	31
市指定	16	17	15	12	29	21	25	32	1	1	16	0	23	0	18	1	39	266
<b>指定計</b>	<b>22</b>	<b>21</b>	<b>19</b>	<b>14</b>	<b>33</b>	<b>24</b>	<b>32</b>	<b>35</b>	<b>1</b>	<b>1</b>	<b>18</b>	<b>0</b>	<b>23</b>	<b>0</b>	<b>23</b>	<b>2</b>	<b>47</b>	<b>315</b>
国登録	26	0	0	0	0	0	0	0	-	-	0	0	0	0	0	0	0	26
<b>合計</b>	<b>48</b>	<b>21</b>	<b>19</b>	<b>14</b>	<b>33</b>	<b>24</b>	<b>32</b>	<b>35</b>	<b>1</b>	<b>1</b>	<b>18</b>	<b>0</b>	<b>23</b>	<b>0</b>	<b>23</b>	<b>2</b>	<b>47</b>	<b>341</b>