

令和元年度季節予報

研修テキスト

インド洋ダイポールモード現象/ 降雪量に関する早期天候情報ガイダンス

(気候情報課)

令和2年3月

March 2020

気象庁 地球環境・海洋部

インド洋ダイポールモード現象/ 降雪量に関する早期天候情報ガイダンス

目 次

はじめに

1	インド洋ダイポールモード現象	1
1.1	インド洋ダイポールモード現象とは	1
1.1.1	背景	1
1.1.2	発達過程と主な特徴	3
1.1.3	発生期間の同定	7
1.1.4	予測精度	9
1.1.5	最後に	10
1.2	インド洋ダイポールモード現象発生時の天候と大気循環場の特徴	12
1.2.1	日本	12
1.2.2	世界	30
2	降雪量に関する早期天候情報ガイダンス	42
2.1	はじめに	42
2.2	ガイダンスの作成手法	42
2.3	ガイダンスの精度評価	49
2.4	事例検証	52
2.5	大雪早天ガイダンスの利用上の注意事項	52
2.6	まとめ	53

はじめに¹

「1982/83 年の大規模なエルニーニョ現象と、それに関連する世界的な規模の異常天候の発生は、長期予報にとって熱帯域の海洋・大気循環の監視がいかに重要であるかを認識させた」(気候系監視報告創刊(1987 年 4 月)のまえがきより)ことにより、当時、日本の天候とエルニーニョ/ラニーニャ現象との関係について精力的な調査が進められ、季節予報研修テキスト(当時の名称は長期予報研修テキスト)の第 1 号として、日本の天候に影響を及ぼすエルニーニョ現象や熱帯西部太平洋の対流活動についての解説が記載された。

その後、数値予報モデルを用いた季節予報が導入されていくことになるが、その予測可能性の背景にある熱帯海洋の代表的な現象として、エルニーニョ/ラニーニャ現象は季節予報研修テキストで頻繁に取り上げられ、季節予報の現場に必要な重要知見として扱われてきた。2000 年代に入ると、気候の解析技術や数値予報モデルの向上により、エルニーニョ/ラニーニャ現象が発生していない場合においても、熱帯海洋の特徴的な偏差が日本の天候に与える影響を抽出できるようになり、2009 年には、インド洋(海盆スケール)および西太平洋の海面水温変動もその監視対象となった。

その頃には、インド洋ダイポールモード現象についても理解が深まりつつあったが、エルニーニョ/ラニーニャ現象との同時発生の場合はその影響を分離することが難しく、統計解析を実施するに十分な事例数を当時は確保することができなかった。その後、2000 年代後半以降は、インド洋ダイポールモード現象がしばしば発生するようになり、事例数が大幅に増加したことから、その影響について統計的にまとめることが可能となったところである(ただし、本テキストでは、既に公開済みのエルニーニョ/ラニーニャ現象等の統計と期間を合わせるために 2012 年までの統計としている)。

奇しくも過去最大級の正のインド洋ダイポールモード現象が発生した 2019 年に、この内容を研修テキストに掲載できるのはタイムリーとしかいいようがなく、日本

を含めた天候や循環場への影響について、第 1 章に掲載された統計結果と 2019 年の事例をぜひ比較してほしい。

2019 年 6 月には、2 週間気温予報の運用を開始し、週間天気予報の先の 1 週間の気温の傾向を、全国主要地点を対象に発表している。これは、毎日実行する 2 週間先までのアンサンブル予報の結果をもとにしているが、その結果は、早期に予測し早めに対策をたてることで平年からかけ離れた異常天候の影響を軽減・回避してもらうことを目的とした早期天候情報でも活用している(発表検討は原則毎週月・木曜日)。早期天候情報には、その時期として著しい高温や低温を対象としたものと、冬季日本海側における大雪(著しい降雪量)を対象としたものがあり、本テキストの第 2 章ではそのガイダンスの作成手法や精度等について解説している(気温については、平成 30 年度季節予報研修テキストに記載)。

2019 年 6 月に 2 週間気温予報の運用開始に合わせて、大雪に関する早期天候情報の予測対象を 7 日間合計降雪量から 5 日間合計降雪量に変更し、降雪のピークをより限定できるようにした(この際名称を異常天候早期警戒情報から早期天候情報に変更している)ところであるが、一方で、現象のスケールが小さくなるほど、予測精度は低下するため、従来の方で 7 日間から 5 日間に変えただけでは予測精度が低下してしまうことがわかった。そこで、大雪が起こるか起こらないか(1 か 0 か)だけに注目し、このような現象の予測によく利用されているロジスティック回帰を用いたガイダンスを作成した。それにより、予測対象を 7 日間から 5 日間に絞ったにも関わらず、これまでと同程度かそれを上回る精度で予測できるようになっている。

本テキストは、気候の要因解説に必要な知見と予報作業(早期天候情報)に必要な背景知識の 2 本立てで構成されている。平成 24 年の季節予報作業指針をベースとして、その後の研修テキストの知見を加えていただき、ユーザーが必要とする情報をわかりやすく解説し、季節予報や気候情報の利活用につなげていただきたい。

¹ 藤川 典久

1 インド洋ダイポールモード現象

1.1 インド洋ダイポールモード現象とは¹

インド洋ダイポールモード (IOD: Indian Ocean Dipole mode) 現象とは、北半球の夏から秋 (6~11 月) にインド洋熱帯域の海面水温 (SST) が、南東部 (スマトラ島沖) で平年より低くなり、西部で平年より高くなる現象で、この時現れる海面水温偏差の東西二極 (第 1.1-1 図の WIN と EIN 付近) 構造がダイポール (双極子) モードと呼ばれる所以である (Saji et al., 1999)。これとは逆にインド洋の海面水温が、スマトラ島沖で平年より高くなり、西部で平年より低くなる場合を「負の IOD 現象」と呼ぶ。便宜上、先に説明した IOD 現象を以下では「正の IOD 現象」と呼ぶ。これら正負の IOD 現象は大気と海洋の相互作用により発達するインド洋固有の現象である。IOD 現象は正負それぞれについてピュア (pure) IOD 現象² とエルニーニョ/ラニーニャ現象と同時に発生する IOD 現象に分類される (Saji and Yamagata, 2003b)。日本の天候との関係では、正のピュア IOD 現象が特に注目される。

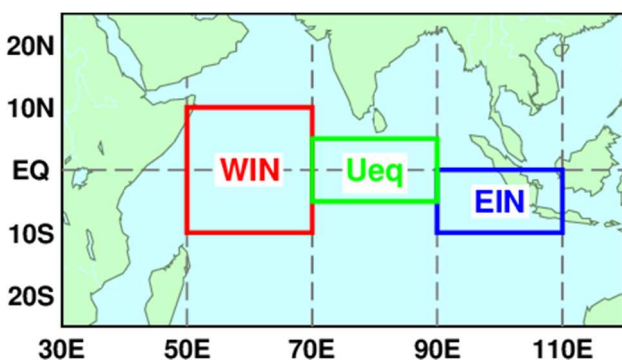

第 1.1-1 図 指数の計算に用いる海域の位置

図中の WIN, EIN, Ueq は、IOD 指数の計算に用いる西極海域 (10°S~10°N, 50°E~70°E) と東極海域 (10°S~0°, 90°E~110°E)、及び東西風指数の計算に用いる海域 (5°S~5°N, 70°E~90°E) を示す。

IOD 現象については、過去にも「エルニーニョ監視速報の拡充 (インド洋と西太平洋熱帯域の海洋変動と天候への影響)」を本テキストで取り上げた際に簡単に解説した (吉川, 2009)。今回は Saji et al. (1999) の

¹ 吉川 郁夫、西村 明希生

² 但し、ラニーニャ現象と同時に発生した正の IOD 現象は正のピュア IOD 現象として分類され、エルニーニョ現象と同時に発生した負の IOD 現象は負のピュア IOD 現象として分類される。詳細は第 1.1-3 節を参照のこと。

方法にならい IOD 現象の発生期間を同定し (第 1.1 節)、コンポジット (合成) 解析を行うことにより、日本と世界の天候に及ぼす影響、及び循環場の特徴を調査した (第 1.2 節)。

この節では、IOD 現象に注目することになった背景 (第 1.1.1 項)、IOD 現象の発達過程及びエルニーニョ/ラニーニャ現象との関係 (第 1.1.2 項)、IOD 現象の発生期間の同定方法 (第 1.1.3 項)、及び IOD 現象の予測精度 (第 1.1.4 項) について解説する。

1.1.1 背景

気象庁では、IOD 現象と同じ熱帯海洋の変動現象として、エルニーニョ/ラニーニャ現象とこれに関連する西太平洋熱帯域及びインド洋熱帯域の監視と予測をすでに行っている。これらの情報は季節予報や天候要因の説明根拠として利用されている。IOD 現象の情報に関しても同様に、季節予報や天候要因の説明根拠と成りえることを示すのが本章の目的である。

IOD 現象は、日本で記録的な夏の高温を経験したことで記憶に残る 1994 年のインド洋の現象を契機として Saji et al. (1999) により発見された。しかし 1990 年以前の発生回数が少なく、これまで統計資料に基づいた天候要因の根拠として利用するには至らなかった。一方、エルニーニョ/ラニーニャ現象は 1950 年以降今日まで 10 年に 2~3 回の割合で発生しており、十分とは言えないまでも統計資料に基づく利用が可能であった。これに加えて、一旦発生すると 1 年程度持続し、予測もある程度可能であったことから季節予報の重要な指標となってきた。

エルニーニョ/ラニーニャ現象も時代を通じて同様な年々変動をしているわけではなく、十年規模の変動や地球温暖化による長期変化を背景場として変質する。標準的 (Canonical) なエルニーニョ現象 (Rasmusson and Carpenter, 1982) は 1949~1976 年の現象を基本とする特徴を持つが、1980、1990 年代にはその振幅が増大して周期も長くなる。この状況下においてはエルニーニョ/ラニーニャ現象のインド洋を介した日本の夏の天候への影響などが注目された (Xie et al., 2009)。同時期における IOD 現象の発生は少ない。2000 年代に入るとエルニーニョ/ラニーニャ現象の振

幅は縮小して周期が短くなる。この変化でエルニーニョ現象の予測は難しくなり、インド洋を介して日本の天候に与える影響も不明瞭となった。一方、この時代のIOD現象の発生は多い。

この2000年代の変化に注目してエルニーニョ/ラニーニャ現象とIOD現象の夏季における発生頻度³を比較した(第1.1-1表)。エルニーニョ/ラニーニャ現象は長期的には4年に1度の程度の割合で発生しているが、最近の20年間ではエルニーニョ現象が5年に1度、ラニーニャ現象が10年に1度となる。一方、正のIOD現象の発生頻度は5年に1度程度だが、最近の20年間では3年に1度となっている。日本の天候との影響で注目される正のピュアIOD現象の発生頻度は、長期的にみると7年に1度程度だが、最近の20年間では2倍以上の3年に1度になっている。

日本の天候の要因分析という観点では、エルニーニョ/ラニーニャ現象が長期予報や天候要因の根拠になっていることは周知だが、これらの現象が発生していない場合には、他の要因による天候の特徴が明瞭になる可能性が高い。その要因の一つが正のピュアIOD現象である。

この状況を確認するために、日本の天候に対する影響の頻度を、エルニーニョ/ラニーニャ現象と正のピュアIOD現象について比較した⁴。日本の天候に関して、エルニーニョ(ラニーニャ)現象の影響は晩夏から初秋の低温(高温)が特徴的で(田中ほか, 2015)、正のピュアIOD現象の影響は晩夏から初秋の高温が特徴的である(Guan and Yamagata, 2003; Saji and Yamagata, 2003a; 第1.2節)。両現象の影響が現れやすい8~10月平均の東・西日本の気温の年々変動を第1.1-2図に示した。前後2~3年より気温の低い年

を低温年として抽出し(図中の西暦下2桁)、エルニーニョ現象が発生している年を水色の丸で囲むと、多くの低温年がエルニーニョ現象の発生年に対応している。一方、高温年はラニーニャ現象の発生年に良く対応しているが、2000年以降はその割合がやや減少し、代わって正のピュアIOD現象に対応する年の割合が増える。このことはIOD現象の影響を考慮すべき機会が多くなっていることを示唆している。2019年の夏から秋にかけても正のピュアIOD現象が発生したが、先行研究によるIOD現象の特徴を再確認させられ、現象の監視と予測の必要性を実感している。

第1.1-1表 エルニーニョ/ラニーニャ現象と正のIOD現象の発生数及び期間に占める現象の割合(夏季のみ)

	1949~2019年 (71年間)	2000~2019年 (20年間)
エルニーニョ現象	19回 (27%)	4回 (20%)
ラニーニャ現象	17回 (24%)	2回 (10%)
正のIOD現象	15回 (21%)	7回 (35%)
正のピュアIOD現象	10回 (14%)	6回 (30%)

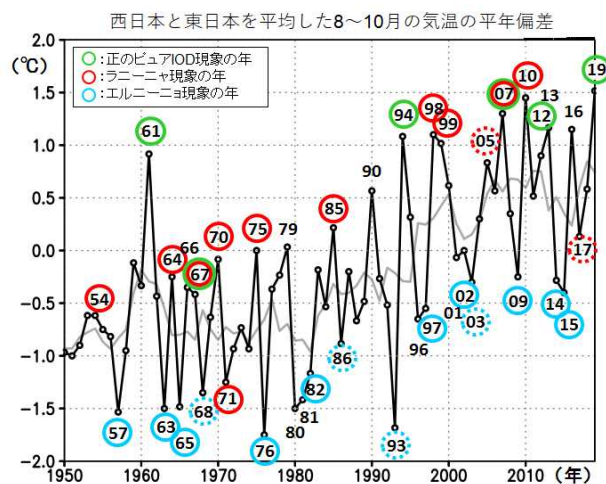

第1.1-2図 西日本と東日本を平均した8~10月の気温の年々変動

黒線は8~10月で平均した気温、灰色はその5年移動平均を表す(1950~2019年)。前後の2~3年より気温が高い(低い)年の西暦下2桁を高温(低温)年として時系列の上(下)に示す。緑丸は正のピュアIOD現象、赤丸はラニーニャ現象、水色の丸はエルニーニョ現象が発生していたことを表す。点線丸は現象が8~10月の全期間満たさないもの(エルニーニョ現象については終息後及び定義を満たさない例が含まれる)。

³ IOD現象の同定方法や発生年については第1.1.3項を参照のこと。また、エルニーニョ/ラニーニャ現象の発生年については以下の気象庁ホームページを参照のこと。
https://www.data.jma.go.jp/gmd/cpd/data/elnino/learning/faq/elnino_table.html

⁴ エルニーニョ/ラニーニャ現象は6か月程度以上、IOD現象は3か月程度以上持続することを条件として現象を同定している。同定対象を3か月程度以上とすると、エルニーニョ現象に1993年の春夏、ラニーニャ現象に1978年春夏と2013年春夏も加わる。また、現象が発生しても統計的に期待される天候の特徴が現れない場合があることに留意されたい。

1.1.2 発達過程と主な特徴

ここでは、実況監視や予測資料の解釈に必要な知識として、IOD 現象の典型的な発達過程とエルニーニョ/ラニーニャ現象との関係について述べる。

(1) IOD 現象の典型的な発達過程

IOD 現象に伴う SST 偏差の二極構造は、数年に1度北半球の春ごろから現れ、熱帯インド洋の積雲対流活動や東西風、及び水温躍層などの変動との相互作用による正のフィードバック、すなわち Bjerknes フィードバック(Bjerknes, 1969)により発達して、北半球の秋に最盛期を迎え、北半球の冬までに急速に終息することが知られている。このような強い季節依存性は IOD 現象の大きな特徴の一つであり(Saji et al., 1999)、IOD 現象の発達過程をより深く理解するためには、平均的なインド洋の海洋循環やインドモンスーンの季節進行について把握しておく必要がある。これらについては、本稿でも簡単に触れるが、詳細については吉川(2009)や田中(2012)を参照されたい。なお、以下では特に断らない限り、季節の記述は北半球のものを用いる。

第 1.1-3, 4, 5 図に、正の IOD 現象発生年(エルニーニョ/ラニーニャ現象と同時に発生したものも含む: 第 1.1-2 表を参照のこと。)の合成図を示す。合成図の作成には SST に COBE-SST (Ishii et al., 2005)、海上風に気象庁 55 年長期再解析データ(JRA-55; 古林ほか, 2015)、海洋の表層水温に MOVE-G2 (Toyoda et al., 2013)の解析値を用いた。第 1.2 節と同様に、統計期間は 1958~2012 年の 55 年間とし、偏差はこの 55 年間の平均値からの差として定義した。

スマトラ島南西沖(第 1.1-1 図の EIN)では、春から夏にかけて、南東風偏差と負の SST 偏差が現れ始め(第 1.1-3 図(a)(b))、秋ごろに最盛期を迎えたのち(第 1.1-3 図(c))、冬には終息する(第 1.1-3 図(d))。晩春から初夏にかけて見られ始める赤道域の東風偏差(第 1.1-3 図(a)、第 1.1-4 図(c))は、赤道域を東進する湧昇ケルビン波を励起し、これが夏ごろにスマトラ島の西岸に達する(第 1.1-4 図(a))ことで負の SST 偏差がより強化される(Saji et al., 1999; Vinayachandran et

al., 2007)。また、この時期はモンスーン転換期にあたり、赤道域の西風に対応した東向きの強い海流(Wyrtki ジェット⁵)が見られる(Wyrtki, 1973)。赤道域の東風偏差によって、この Wyrtki ジェットによる熱帯域西部からの東向きの暖水輸送が弱まり、スマトラ島の西沖の負の SST 偏差に寄与することが知られている(Saji et al., 1999; Murtugudde et al., 2000)。秋になると、スマトラ島南西沖の広い範囲で夏季モンスーンに伴う南東風を強めるような地上風偏差が顕在化し(第 1.1-3 図(c))、沿岸湧昇と潜熱冷却を強化することで負の SST 偏差をさらに発達させる(Varela et al., 2016)。

インド洋熱帯域の西部(第 1.1-1 図の WIN)に見られる正の SST 偏差は、スマトラ島南西沖の負の SST 偏差の発達から数か月程度遅れて現われ始める(第 1.1-3 図(b))。この正の SST 偏差は、主に赤道域における東風偏差に伴う潜熱冷却の弱化によって形成される(Murtugudde et al., 2000)。また、インド洋の東部では、スマトラ島南西沖の南東風偏差、及びこれに続く赤道域の東風偏差によって正の風応力カールが形成される(Xie et al., 2002)。この正の風応力カールによって、南半球では沈降ロスビー波が励起され(第 1.1-3 図(b)(c))、これが西進してマダガスカル北東付近の水温躍層が浅い海域⁶に達すると(第 1.1-4 図(b))、西部の正の SST 偏差がさらに発達する(Xie et al., 2002; Rao and Behera, 2005) (第 1.1-3 図(c))。

⁵ インド洋赤道域では、モンスーン転換期(春及び秋)において海上風の東西成分は西風が卓越する。この西風によって駆動される東向きの海流は Wyrtki ジェットと呼ばれ、そのピーク時の流速は 1m/s にも達する(Wyrtki, 1973)。Wyrtki ジェットは表層付近の暖水をインド洋熱帯域の西部から東部へ供給し、同領域の海洋上層の熱的構造を決定する重要な役割を担っている(Vinayachandran et al., 1999; 吉川, 2009)。

⁶ インド洋赤道域では弱い西風が吹く一方で、南インド洋の熱帯域では東風が卓越している。この西風域と東風域の間に形成される負の風応力カールによってエクマン湧昇が生じ、10 °S 付近に水温躍層の浅い領域が形成される。

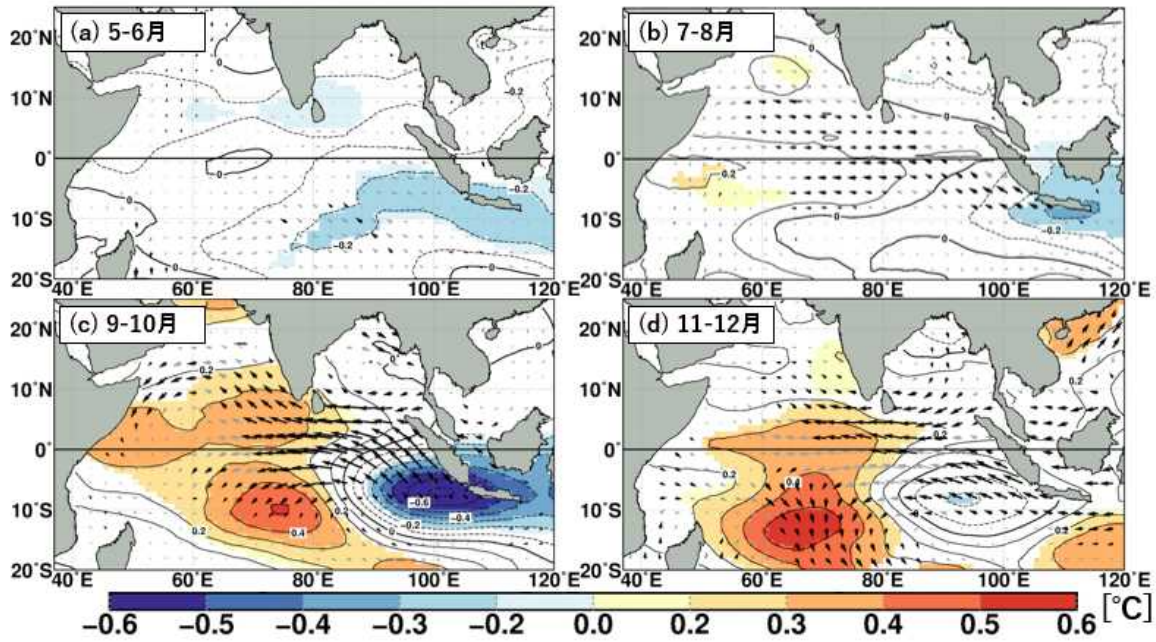

第 1.1-3 図 正の IOD 現象発生時の合成図(平面図)

晩春から初冬における SST 偏差(陰影、等値線)、海上風偏差(矢印)の合成図(a:5-6月、b:7-8月、c:9-10月、d:11-12月)。SST 偏差の陰影は信頼度水準 90%(両側 t 検定)の有意性検定を満たした場合のみ描画され、地上風偏差は有意性検定を満たしたものを黒色、それ以外を灰色で示している。

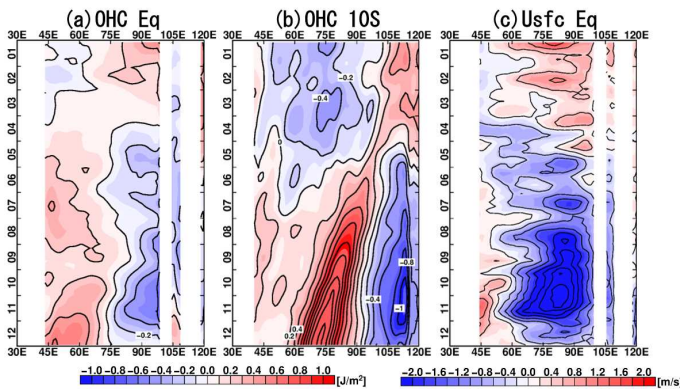

第 1.1-4 図 正の IOD 現象発生時の合成図(経度時間断面)

海面から深度 300m まで平均した海洋貯熱量(OHC)偏差:(a):赤道上、(b):10°S 上)と(c):地上風偏差(東西成分、赤道上)の経度時間断面図。白抜きは陸域を示す。

このようなIOD現象に伴うSST偏差の二極構造は、夏のモンスーン循環が卓越する季節において、Bjerknes フィードバックによって強化され、秋に最盛期を迎える(Li et al., 2003; Murtugudde et al., 2000)。一方で、秋の最盛期を過ぎると、モンスーン循環の反転に伴って SST の偏差パターンが急速に終息する。例えば、スマトラ島南西沖に負の SST 偏差が発達する正の IOD 現象においては、モンスーン循環が冬循

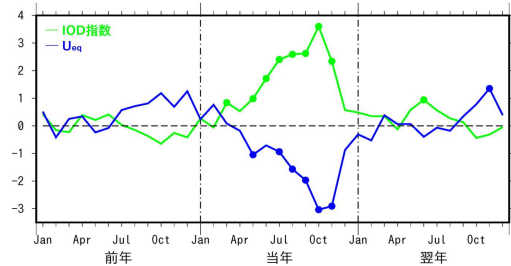

第 1.1-5 図 正の IOD 現象発生時の合成図(時系列)

抽出した IOD 年の前後 1 年間を含む 3 年間の IOD 指数(緑色)と東西風指数(青色)の時系列。信頼度水準 90%(両側 t 検定)の有意性検定を満たした場合は丸印を示している。時系列はいずれも年平均値の標準偏差によって規格化した。ここで東西風指数は、5°S~5°N、70°E~90°E(第 1.1-1 図における Ueq の領域)で平均した地上風の東西成分として定義した。

環に遷移する過程で、これまで南東風偏差によって強められていた沿岸湧昇や潜熱による冷却が急速に弱まる(Saji et al., 1999)。また、熱帯インド洋の東部では、負の SST 偏差によって積雲対流活動が抑制されているため日射による加熱が強く、海洋表層の混合層も平年に比べ浅いため、急速に負の SST 偏差が解消される(Saji et al., 1999)。こういった IOD 現象の強い季節依存性や大気海洋結合過程としての側面

は、第 1.1-5 図に見られる IOD 指数と東西風指数の間の強い負の相関関係や、両者の時間発展の様相からも確認できる。

ここまで、主に正の位相に着目して、IOD 現象の発達過程について述べてきた。ここでは、正と負の IOD 現象の振幅の違いに着目して、正負の位相間の非対称性について述べる。

第 1.1-6 図に正・負の IOD 現象発生時の合成図をそれぞれ示す。これまでの研究 (Saji and Yamagata, 2003b; Hong et al., 2008) で指摘されているように、第 1.1-6 図の合成図における SST 偏差の東西コントラストと東西風の偏差は、負位相より正位相で振幅が大きく、位相間の非対称性が認められる。特にスマトラ島南西沖では、SST 偏差の位相間での振幅の差が目立つことから、同領域の SST 偏差の非対称性が IOD 現象の非対称性の主要因であることが窺える。このようなスマトラ島南西沖の SST 偏差の非対称性については様々なメカニズムがその要因として挙げられている (Hong et al., 2008; Hong and Li, 2010; Zheng et al., 2010 など)。例えば、Zheng et al. (2010) では、同領域の水温躍層と SST の変動の間の相関に非対称性が見られることから、SST の非対称性は水温躍層フィードバックの非対称性⁷に起因することを示唆している。こういった IOD 現象の振幅の非対称性は、IOD 現象が世界の天候へもたらす影響にも見られ、負よりも正の IOD 現象の影響がより多くの地域で明瞭である (第 1.2 節)。

(2) エルニーニョ/ラニーニャ現象との関係

インド洋は大気に対して受動的に変動し、その年々変動の大部分はエルニーニョ/ラニーニャ現象に伴う Walker 循環の変動に対する応答として説明されると考えられてきた (Wallace et al., 1998)。しかしなが

⁷ インド洋赤道域では、太平洋や大西洋と異なり、気候値の東西風が弱いこと平均的な水温躍層は深く、その東西の傾きは小さい。そのため、スマトラ島南西沖では、沿岸湧昇が生じる季節において水温躍層がより浅くなる場合には躍層下の冷水が海面に現れやすく、水温躍層を深める場合に比べて躍層深度の変動に対する SST の変動が大きくなりやすい (Cai and Qiu, 2013; Ogata et al., 2013)。

ら、Saji et al. (1999) による IOD 現象の発見以来、IOD 現象の独立性に関する様々な調査が行われ、多くの統計分析 (Saji et al., 1999; Saji and Yamagata, 2003b) や数値モデルを用いた実験 (Bequero-Bernal et al., 2002; Lau and Nath, 2004) によって、IOD 現象がエルニーニョ/ラニーニャ現象とは独立したインド洋固有の変動モードとして発生・発達し得ることが示されてきた。

一方で、インド洋と太平洋は海洋大陸によって部分的に隔てられているものの、インドネシア通過流や大気の変動によって、相互に影響しあうと考えられる (Barnett, 1984; Wijffels and Meyers, 2004)。こういった観点から、IOD 現象とエルニーニョ/ラニーニャ現象の相互作用についても様々な調査がなされている (Behera and Yamagata, 2003; Hameed et al., 2018)。

Ueda and Matsumoto (2000) や Annamalai et al. (2003) によって、エルニーニョ/ラニーニャ現象によって変調された Walker 循環がインド洋赤道域にケルビン波を励起させ IOD 現象の発生に寄与する可能性が示唆されている。一方で、先行研究で示されている通り、エルニーニョ/ラニーニャ現象とは独立に発生した IOD 現象も多く存在し、エルニーニョ/ラニーニャ現象のみが IOD 現象発生の支配的な要因となっているとは考えにくい (Saji and Yamagata, 2003b)。

IOD 現象とエルニーニョ/ラニーニャ現象が互いにもたらす影響について見るために、季節ごとのインド洋、太平洋における SST と地上風の IOD 指数と NINO.3 SST との偏相関解析の結果 (Saji and Yamagata, 2003b) を第 1.1-7 図に示す。NINO.3 SST との偏相関 (第 1.1-7 図右列) に着目すると、インド洋におけるエルニーニョ/ラニーニャ現象の影響は、冬に見られる海盆スケールのパターン (インド洋全体で同符号の変動を示すようなパターン) が支配的である (第 1.1-7 図 (h))。IOD 現象が最盛期を迎える秋 (第 1.1-7 図 (g)) においては、エルニーニョ/ラニーニャ現象に伴うインドネシア通過流の変動を反映して、オーストラリア西岸に SST 負偏差が見られるものの、スマトラ島南西沖やインド洋熱帯域の西部～中部における SST 偏差には明瞭な相関が見られない。

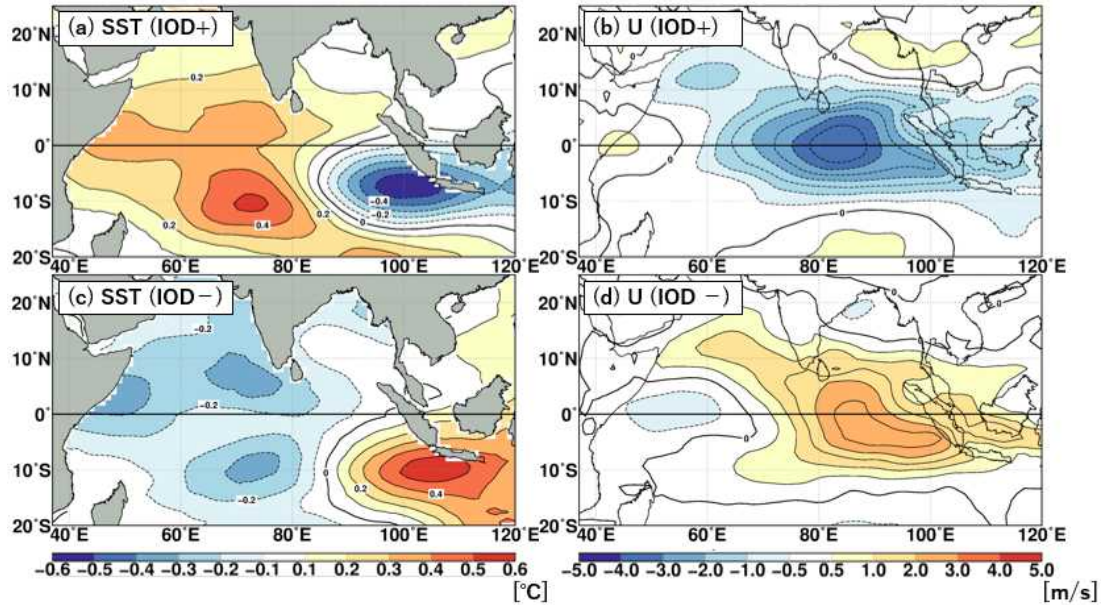

第 1.1-6 図 正・負の IOD 現象発生時の合成図
SST 偏差(左列)と東西風偏差(右列)の北半球秋(9~11 月)の合成図。上段は正位相、下段は負位相のものを示す。統計期間やデータは第 1.1-3 図と同じ。

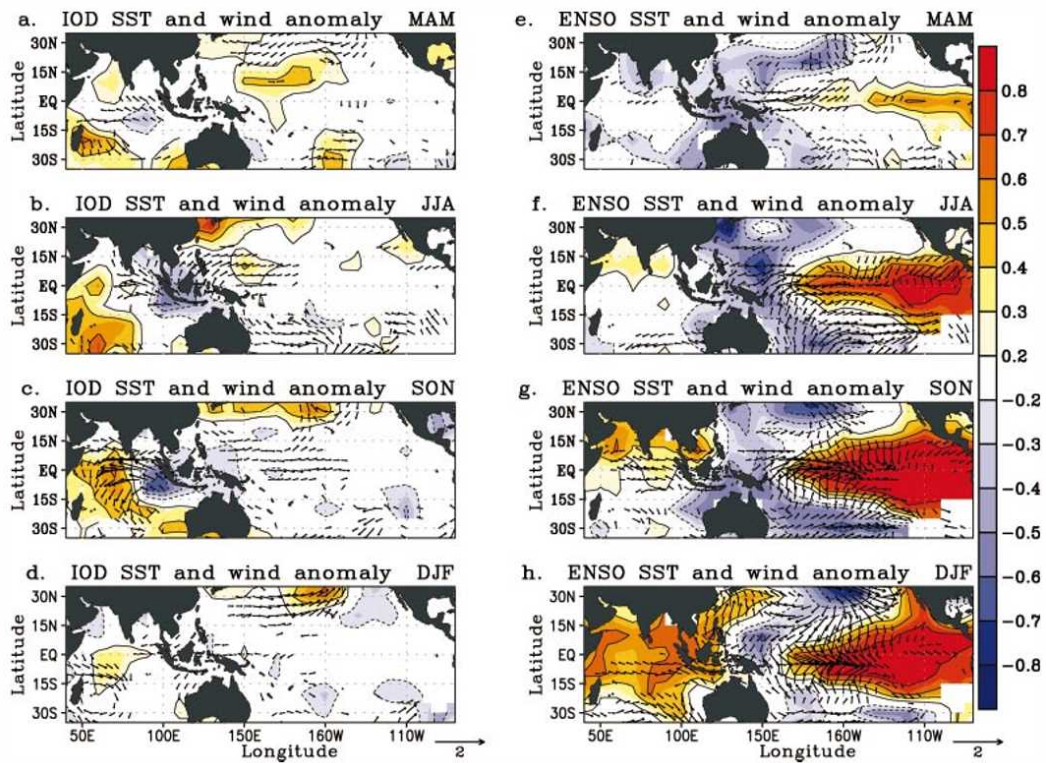

第 1.1-7 図 IOD 指数、NINO.3 SST との偏相関

(左列)NINO.3 SST の影響を除去した SST と秋の東西風指数(定義は第 1.1-4 図(c)と同様)の偏相関(陰影)、海上風と秋の IOD 指数の偏相関(矢印)。(右列)IOD 指数の影響を除去した SST と NINO.3 SST の偏相関(陰影)、海上風と NINO.3 SST の偏相関(矢印)。上段から順に北半球の春、夏、秋、冬のものを示す。ここで、NINO.3 SST は 5°S~5°N, 90°W~150°W で平均した SST 偏差として定義され、IOD 指数は 10°S~10°N, 60°E~80°E で平均した SST 偏差と 10°S~0°, 90°E~110°E で平均した SST 偏差の差(第 1.1.3 項で示すものとは定義が異なる)として定義される。Saji and Yamagata (2003b) より転載。

© American Meteorological Society. Used with permission.

一方で、インド洋赤道域では東風偏差との相関が認められることから、エルニーニョ/ラニーニャ現象がIOD現象の強化に寄与したり、逆位相のIOD現象の発生を抑制する可能性が示唆される(Saji and Yamagata, 2003b)。

IOD指数との偏相関(第1.1-7図左列)に着目すると、夏から秋にかけて、西風偏差が海洋大陸付近から日付変更線付近に伝播する様子がわかる(第1.1-7図(b)(c))。すなわち、IOD現象に伴うインド洋東部の積雲対流活動の変調によって大気赤道ケルビン波が励起され、これによってエルニーニョ/ラニーニャ現象が発生・強化する可能性が示唆される(Behera and Yamagata, 2003; Hameed et al., 2018)。

1.1.3 発生期間の同定

この項では、1949～2019年におけるIOD現象の発生期間の同定について述べる。月平均海面水温としては、気象庁が気候監視業務に使用しているCOBE-SST(Ishii et al., 2005)を用いた。IOD指数は、Saji et al. (1999)に倣い、インド洋熱帯域の西極(WIN; 10°S～10°N, 50°E～70°E)と東極(EIN; 10°S～0°, 90°E～110°E)(第1.1-1図)の海面水温の差(WIN-EIN)とした。ただし、各海域の海面水温からは平年値の代わりに基準値を差し引いている。ここでの基準値は、前年までの30年間の海面水温の長期変化傾向(トレンド)を月別に直線で近似し、その直線を1年延長して得られた値である。基準値を用いるのは、平年値の更新によって発生期間が変わってしまうことを避けるため、及び長期トレンドの影響を除くことにより年々の変動を監視の対象とするためである⁸。第1.1-8図にIOD指数とその3か月移動平均の時系列を示す。6～11月の期間を対象として、上記の方法で求めたIOD指数の3か月移動平均値が3か月以上連続して+0.4°C以上(-0.4°C以下)になった場合を正(負)のIOD現象の発生期間とした。第1.1-2表には、

⁸ 現象の同定において、長期の上昇傾向が顕著な西太平洋熱帯域(NINO.WEST; 0°～15°N, 130°E～150°E)やインド洋熱帯域(IOBW; 20°S～20°N, 40°E～100°E)でも同様な基準値を用いている。また、エルニーニョ監視海域(NINO.3)では前年までの30年間の月別平均値を基準値としている。

同定されたIOD現象の発生期間を、夏(6～8月)と秋(9～11月)について示した。Saji et al.(1999)が合成解析に用いた顕著な正のIOD現象(1961, 1967, 1972, 1982, 1994, 1997年)はもれなく同定されている。

さらに本調査の結果をオーストラリア気象局⁹が同定したIOD現象(1960～2016年)と比較し、両者に共通する年を太字とした(第1.1-3表)。2006年以前の正のIOD現象では、オーストラリア気象局がSaji et al. (1999)の1967年を同定しておらず、本調査がオーストラリア気象局の1983年を同定していない点を除けば、一致している。2007年以降の正のIOD現象については、本調査が同定した現象をオーストラリア気象局が同定していない場合が3例あるが、これ以外の3例は一致している。負のIOD現象はほぼ同数だが、一致しているのは5～6割である。負のIOD現象では正のIOD現象に比べて振幅が小さいことが知られており、一致する現象が少ない原因となっている。

次に本調査で同定されたIOD現象の発生年をSaji and Yamagata(2003b)に倣って「ピュア(pure)IOD現象」と「エルニーニョ/ラニーニャ現象と同時に発生したIOD現象」に分類した。ラニーニャ現象と同時に発生した正のIOD現象(1949, 1967, 2007年)は正のピュアIOD現象として分類され、エルニーニョ現象と同時に発生した負のIOD現象は負のピュアIOD現象として分類される。エルニーニョ/ラニーニャ現象と同時に発生しているIOD現象を、第1.1-2表では赤字(正のIOD現象)と青字(負のIOD現象)とし、第1.1-8図では陰影にハッチをつけて区別している。エルニーニョ現象と同時に発生した正のIOD現象の年には、20世紀以降で最大規模と呼ばれた4つエルニーニョ現象(1971-72, 1982-83, 1997-98, 2014-16年)が発生し、循環場や世界の天候にはエルニーニョ現象時の特徴が強く現れている。これらの年には第1.1.1項で示した日本の気温(第1.1-2図)についてもエルニーニョ現象時の特徴(8～10月の低温)が見られる。これらのこと

⁹ オーストラリア気象局は、定期的にIOD現象の監視・予測情報を発表している唯一の国家気象機関。
<http://www.bom.gov.au/climate/iod/>

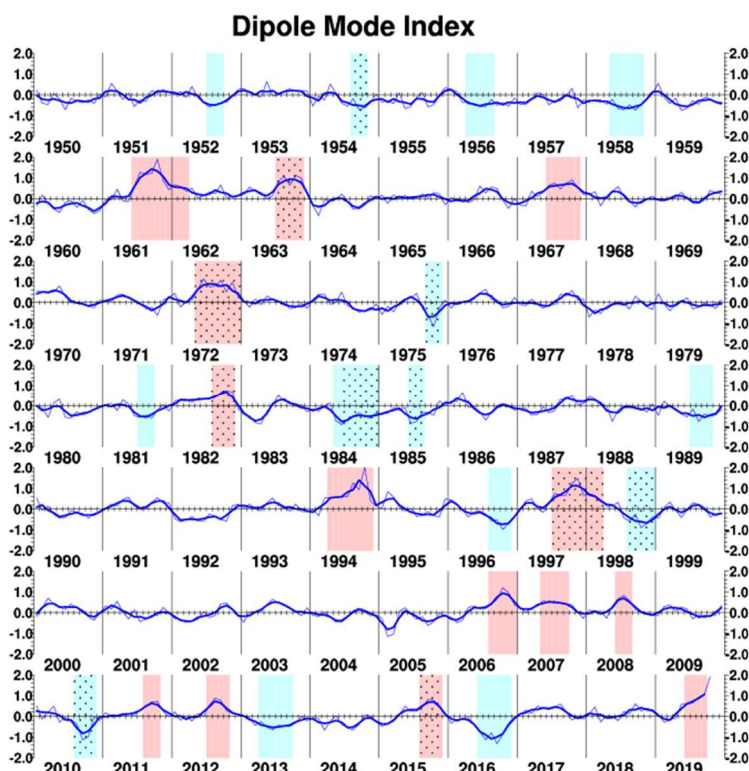

第 1.1-8 図 インド洋ダイポールモード(IOD) 指数(°C)

折線は月平均値(1950年1月～2019年10月)、滑らかな太線は3か月移動平均値を示す。正のIOD現象の発生期間は赤で、負のIOD現象の発生期間は青で、それぞれ陰影を施した。エルニーニョ/ラニーニャ現象と同時発生しているIOD現象の発生期間には陰影に加えハッチを施した。

第 1.1-2 表 IOD 現象の発生期間

6～11月の発生期間を季節単位で示す。赤(青)字は、エルニーニョ現象(ラニーニャ現象)と同時に発生していた正(負)のIOD現象で、黒太字はピュアIOD現象を表す。灰色の陰影は10年毎の区切り。

正のIOD現象	負のIOD現象
1949年 夏～秋	1952年 夏～秋
	1954年 夏～秋
	1956年 夏
	1958年 夏～秋
1961年 夏～秋	
1963年 夏～秋	
1967年 夏～秋	
1972年 夏～秋	1975年 秋
	1981年 夏～秋
1982年 夏～秋	1984年 夏～秋
	1985年 夏
	1989年 夏～秋
1994年 夏～秋	1996年 夏～秋
1997年 夏～秋	1998年 夏～秋
2006年 夏～秋	
2007年 夏～秋	
2008年 夏	2010年 夏～秋
2011年 夏～秋	
2012年 夏～秋	2013年 夏～秋
2015年 夏～秋	2016年 夏～秋
2019年 夏～秋	

第 1.1-3 表 IOD 現象発生年(1960～2016年の下2桁)
本調査とオーストラリア気象局で共通する年を太字で示す。

	正のIOD現象	負のIOD現象
本調査	61, 63, 67, 72, 82, 94, 97, 06, 07, 08, 11, 12, 15	75, 81, 84, 85, 89, 96, 98, 10, 13, 16
オーストラリア気象局	61, 63, 72, 82, 83, 94, 97, 06, 12, 15	60, 64, 74, 81, 89, 92, 96, 98, 10, 14, 16

から、季節予報や天候要因の根拠としては正のピュアIOD現象を用いるのが適切である。

正のピュアIOD現象は、1950年代と1970、1980年代には発生していない。1960年代に2回、1990年代に1回発生したが、2000、2010年代にはそれぞれ3回ずつ発生しており、年代による発生頻度の偏りが大きい。これには十年規模変動や地球温暖化などとの関連が指摘されている(Kumar et al., 1999; Ashok et al., 2001; Cai et al., 2013)。

1.1.4 予測精度

IOD 現象の予測情報を季節予報に利用する場合は、その予測可能性についても知る必要がある。近年は、オーストラリア気象局のホームページで各国数値予報センターの季節予報モデルによる IOD 指数の予測結果が公表されている¹⁰。最新のものではないが、これらの予測精度を調べた結果がある (Luo et al., 2008, 2010; Shi et al., 2012)。これによると、IOD 現象の発生については 1~2 季節前からの予測が可能であり、海面水温については西極 (WIN) で 5~6 か月、東極 (EIN) で 3~4 か月程度の予測可能性があるとされている。

気象庁の季節予報 (エルニーニョ予測) モデルによる IOD 指数の予測精度 (3 か月平均のアノマリ相関係数 (ACC) と根二乗平均誤差 (RMSE)) を第 1.1-9 図に示す。横軸のリードタイム (LT) は予測の初期日から予測対象期間の初日までの長さ (月) を表す。

LT 0 か月の予測対象の先頭月 (TM: 縦軸) は現業作業の予報発表月に相当する。予測のスコアを (LT, TM) で表すと、5 月の発表予報の成績は (0, 5)、(1, 6)、(2, 7)、(3, 8) のように図の右下に向かって変化する。この予報の ACC は、(4, 9) まで 0.5 を下回り、実用的な予測とは言えない。RMSE も 0.4°C 以上で誤差が大きい。(5, 10)、(6, 11) で若干 ACC が上昇し 0.5 を超えるが、これにはエルニーニョ現象によるインド洋の応答などが関係している可能性がある。

実用的な予測と言えるのは 7 月から 9 月を発表月とする予測で、10~12 月を対象とした LT まで 0.7 以上の ACC が確保されている。また同予測の RSME も 0.3°C 未満と小さい。このような予測精度の特徴は、夏から秋に発生する IOD 現象の持続性によりもたらされていると推察される。IOD 現象の予測はなかなか難しいということになるが、個々の事例を確認すると 3~4 月ごろから予測できている場合もある。それはエルニーニョ現象と同時に発生する正の IOD 現象であり、エルニーニョ現象の予測精度 (高谷と石川, 2015) に依存していると考えられる。現在の数値モデルによって発生前からピュア IOD 現象を予測するのは難しい。

日本の天候に影響を与える現象として、IOD 現象の重要性が高まっているが、予測という点では今後の課題が多い。

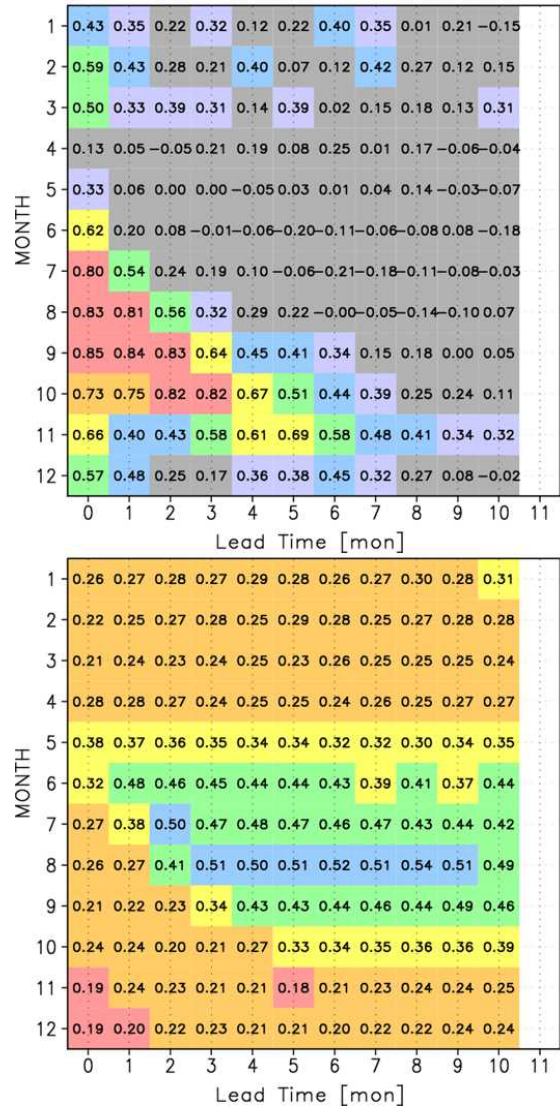

第 1.1-9 図 3 か月平均 IOD 指数の予測精度
統計期間は 1981~2010 年。上段はアノマリ相関係数、下段は RMSE (°C)。縦軸は予測対象 3 か月の先頭月、横軸はリードタイム (月)。暖色は精度が高い。
ここでの IOD 指数は、平年値 (1981~2010 年) からの SST 偏差の WIN-EIN としている。

¹⁰ <http://www.bom.gov.au/climate/model-summary/#tabs=Indian-Ocean®ion=NINO34>

1.1.5 最後に

以上のように第 1.1 節では、IOD 現象に注目することにした背景、発達過程と主な特徴やエルニーニョ/ラニーニャ現象との関係、発生期間の同定方法、及び現象の予測精度について記述した。次節(第 1.2 節)の天候への影響と合わせて季節予報作業や天候要因の解析に役に立てば幸いである。

参考文献

古林慎哉, 太田行哉, 原田やよい, 海老田綾貴, 守谷昌己, 小野田浩克, 大野木和敏, 釜堀弘隆, 小林ちあき, 遠藤洋和, 宮岡健吾, 高橋清利, 2015: 気象庁 55 年長期再解析(JRA-55)の概要. 平成 26 年度季節予報研修テキスト, 気象庁地球環境・海洋部, 66-115.

高谷祐平, 石川一郎, 2015: 再予報による新システムの評価. 平成 27 年度季節予報研修テキスト, 気象庁地球環境・海洋部, 42-95.

田中昌太郎, 2012: アジアモンスーンの季節変化. 平成 24 年度季節予報研修テキスト, 気象庁地球環境・海洋部, 83-94.

田中基裕, 竹川元章, 野津原昭二, 2015: エルニーニョ/ラニーニャ現象等発生時における日本の天候の特徴. 平成 27 年度季節予報研修テキスト, 気象庁地球環境・海洋部, 152-163.

吉川郁夫, 2009: インド洋海洋変動の特徴. 平成 21 年度季節予報研修テキスト, 気象庁地球環境・海洋部, 7-26.

Annalai, H., R. Murtugudde, J. Potemra, S. P. Xie, P. Liu, and B. Wang, 2003: Coupled dynamics over the Indian Ocean: Spring initiation of the zonal mode. *Deep-Sea Research II*, **50(12)**, 2305–2330.

Ashok, K., Z. Guan, and T. Yamagata, 2001: Impact of the Indian Ocean Dipole on the Relationship between the Indian monsoon Rainfall and ENSO. *Geophys. Res. Lett.*, **28**, 4499-4502.

Barnett, T. P., 1984: Interaction of the monsoon and Pacific trade wind system at interannual time scales. Part III: A partial anatomy of the Southern Oscillation. *Mon. Wea. Rev.*, **112(12)**, 2388–2400.

Behera, S. K. and T. Yamagata, 2003: Impact of the Indian Ocean Dipole on the Southern Oscillation. *J. Meteor. Soc. Japan*, **81**, 169–177.

Bequero-Bernal, A., M. Latif, and M. Legutke, 2002: On dipole like variability of sea surface temperature in the tropical Indian Ocean. *J. Climate*, **15**, 1358-1368.

Bjerknes, J., 1969: Atmospheric teleconnections from the equatorial Pacific. *Mon. Wea. Rev.*, **97**, 163-172.

Cai, W., X. T. Zheng, E. Weller, M. Collins, T. Cowan, M. Lengaigne, W. Yu, and T. Yamagata, 2013: Projected response of the Indian Ocean Dipole to greenhouse warming. *Nature Geosci.*, **18**, 999-1007.

Cai, W. and Y. Qiu, 2013: An observation-based assessment of nonlinear feedback processes associated with the Indian Ocean dipole. *J. Climate*, **26**, 2880–2890.

Guan, Z. and T. Yamagata, 2003: The unusual summer of 1994 in East Asia: IOD teleconnections. *Geophys. Res. Lett.*, **30(10)**, 1544, doi:10.1029/2002GL016831.

Hameed, S. N., D. Jin, and V. Thilakan, 2018: A model for super El Niños. *Nature Communications*, **9**, 2528, DOI: 10.1038/s41467-018-04803-7.

Hong, C.-C., H. Lin, and J. S. Kug, 2008: Asymmetry of the Indian Ocean dipole. Part I: Observational analysis. *J. Climate*, **21**, 4834-4848.

Hong, C.-C. and Li, T., 2010: Independence of SST skewness from thermocline feedback in the eastern equatorial Indian Ocean. *Geophys. Res. Lett.*, **37(11)**, L11702. doi: 10.1029/2010gl043380.

Ishii, M., A. Shouji, S. Sugimoto, and T. Matsumoto, 2005: Objective Analyses of Sea-Surface Temperature and Marine Meteorological Variables for the 20th Century using ICOADS and the Kobe Collection. *Int. J. Climatol.*, **25**, 865-879.

Kumar, K. K., B. Rajagopalan, and M. A. Cane, 1999: On the Weakening Relationship Between the Indian Monsoon and ENSO. *Science*, **284**, 2156-2159.

Lau, N. C. and M. J. Nath, 2004: Coupled GCM simulation of atmosphere-ocean variability associated with zonally asymmetric SST changes in the tropical Indian Ocean. *J. Climate*, **17**, 245–265.

Li, T., B. Wang, C. P. Chang, and Y. Zhang, 2003: A theory for the Indian Ocean Dipole-Zonal Mode. *J. Atmos. Sci.*, **60**, 2119–2135.

Luo, J. J., S. Behera, Y. Masumoto, and H. Sakuma, 2008: Successful prediction of the consecutive IOD in 2006 and 2007. *Geophys. Res. Lett.*, **35**, L14S02, doi:10.1029/2007GL032793.

Luo, J. J., R. Zhang, S. Behera, Y. Masumoto, F.-F. Jin, R. Lukas, and T. Yamagata, 2010: Interaction between El Niño and Extreme Indian Ocean Dipole. *J. Climate*, **23**, 726-742.

Murtugudde, R., J. P. McCreary, and A. J. Busalacchi, 2000: Oceanic processes associated with anomalous events in the Indian Ocean with relevance to 1997-1998. *J. Geophys. Res.*, **105**, 3295-3306.

Ogata, T., S.-P. Xie, J. Lan, and X. Zheng, 2013: Importance of ocean dynamics for the skewness of the Indian Ocean dipole mode. *J. Climate*, **26**, 2145-2159.

Rao, S. A. and S. K. Behera, 2005: Subsurface influence on SST in the tropical Indian Ocean structure and interactions. *Dyn. Atmos. Ocean*, **39**, 103-135.

Rasmusson, E. M. and T. H. Carpenter, 1982: Variations in Tropical Sea Surface Temperature and Surface Wind Fields Associated with the Southern Oscillation/El Niño. *Mon. Wea. Rev.*, **110**, 354-384.

- Saji, N. H., B. N. Goswami, P. N. Vinayachandran, and T. Yamagata, 1999: A dipole mode in the tropical Indian Ocean. *Nature*, **401**, 360-363.
- Saji, N. H. and T. Yamagata, 2003a: Possible impacts of Indian Ocean Dipole mode events on global climate. *Clim. Res.*, **25**, 151–169.
- Saji, N. H. and T. Yamagata, 2003b: Structure of SST and surface wind variability during Indian Ocean Dipole Mode events: COADS observations. *J. Climate*, **16(16)**, 2735–2751.
- Shi, L., H. H. Hendon, O. Alves, J. J. Luo, M. Balmaseda, and D. Anderson, 2012: How Predictable is the Indian Ocean Dipole? *Mon. Wea. Rev.* **140**, 3867-3884.
- Toyoda, T., Y. Fujii, T. Yasuda, N. Usui, T. Iwao, T. Kuragano, and T. Kamachi, 2013: Improved analysis of the seasonal interannual fields by a global ocean data assimilation system. *Theoretical and Applied Mechanics Japan*, **61**, 31–48.
- Ueda, H. and J. Matsumoto, 2000: A Possible Triggering Process of East-West Asymmetric Anomalies over the Indian Ocean in Relation to 1997/98 El Niño. *J. Meteor. Soc. Japan*, **7**, 803-818.
- Varela, R., F. Santos, M. G.-Gesteira, I. Álvarez, X. Costoya, and J. M. Días, 2016: Influence of coastal upwelling on SST trends along the south coast of Java. *PLoS One*, **11(9)**, e0162122.
- Vinayachandran, P. N., N. H. Saji, and T. Yamagata, 1999: Response of the equatorial Indian Ocean to an unusual wind event during 1994. *Geophys. Res. Lett.*, **26**, 1613–1616.
- Vinayachandran, P. N., J. Kurian, and C. P., Neema, 2007: Indian Ocean response to anomalous conditions in 2006. *Geophys. Res. Lett.*, **34**, L15, 602, doi: 10.1029/2007GL030194.
- Wallace, J. M., E. M. Rasmusson, T. P. Mitchell, V. E. Kousky, E. S. Sarachik, and H. von Storch, 1998: On the structure and evolution of ENSO-related climate variability in the tropical Pacific: Lessons from TOGA. *J. Geophys. Res., Oceans*, **103(C7)**, 14241-14259.
- Wijffels, S. E. and G. M. Meyers, 2004: An intersection of oceanic wave guides: Variability in the Indonesian throughflow region. *J. Phys. Oceanogr.*, **34**, 1232-1253.
- Wyrtki, K., 1973: An equatorial jet in the Indian Ocean. *Science*, **181**, 262-264.
- Xie, S.-P., H. Annamalai, F. A. Schott, and J. P. McCreary, 2002: Structure and mechanisms of South Indian Ocean climate variability. *J. Climate*, **15**, 864-878.
- Xie, S.-P., K. Hu, J. Hafner, H. Tokinaga, Y. Du, G. Huang, and T. Sampe, 2009: Indian Ocean Capacitor Effect on Indo-western Pacific Climate during the Summer following El Niño. *J. Climate*, **22**, 730-747.
- Zheng, X.-T., S.-P. Xie, G. A. Vecchi, Q. Liu, and J. Hafner, 2010: Indian Ocean dipole response to global warming: Analysis of ocean–atmospheric feedbacks in a coupled model. *J. Climate*, **23**, 1240-1253.

1.2 インド洋ダイポールモード現象発生時の天候と大気循環場の特徴¹

インド洋ダイポールモード(IOD)現象の発生によって、SSTが高(低)温偏差となる領域では、積雲対流活動が平年と比べて活発(不活発)となる。この変化は、第1.1節で解説されたような海洋に対するフィードバックをもたらす一方で、インド洋周辺における天候のみならず、テレコネクション等の大気の変動を通じて日本を含む東アジアの天候にも大きく影響する可能性が指摘されている(例えば、Saji and Yamagata (2003)など)。このことから、IOD現象の発生と天候や大気循環場との統計的関係を調査し、その結果をまとめることは、季節予報における一つの判断材料となることが期待される。

本節では、第1.2.1項でIOD現象が日本の天候に与える影響について、大気循環場の特徴とあわせて解説する。第1.2.2項では世界の天候の特徴について述べる。なお、特に言及しない限り、本節での季節は北半球での季節に基づく。

1.2.1 日本

本項では、IOD現象発生時の日本の天候と大気循環場の特徴について述べる。(1)で調査方法、(2)で日本の天候の特徴、(3)で大気循環場の特徴を述べる。(4)では、正のIOD現象発生時の日本の天候の主要な特徴である高温傾向の背景を、大気循環場の特徴とあわせて解説する。

(1) 調査方法

ア データと統計期間

日本の天候については、全国の気象官署等における平均気温、降水量、日照時間のデータを用いる。天候の特徴を地域ごとに確認するため、地点ごとに各気象要素の平年差²(比)を計算し、これを北・東・西日本と沖縄・奄美の各地域(北・東・西日本の降水量と日照時間は、日本海側と太平洋側に細分)で平均した値で統計を行う。

¹ 若松 俊哉(第1.2.1項、第1.2.2項)、大野 浩史(第1.2.1項)、花房 瑞樹(第1.2.1項)

² 平年値期間は1981~2010年。

大気循環場のデータには、緯度・経度1.25°格子の気象庁55年長期再解析データ(JRA-55; 古林ほか、2015)を用いた。SSTのデータには、気象庁が収集した観測データから作成された緯度・経度1°格子のSST解析(COBE-SST; Ishii et al., 2005)を用いた。また、積雲対流活動の分布を把握するために、米国海洋大気庁(NOAA)の提供による、衛星観測データから作成された緯度・経度2.5°格子の外向き長波放射量(OLR)データも使用した。

統計期間は1958~2012年の55年間である。エルニーニョ/ラニーニャ現象発生時における特徴を調査した佐藤ほか(2015)及び田中ほか(2015)との整合性を保つために、同じ統計期間を選択した。ただし、OLRについては、連続して存在するデータの期間が1979年以降に限られるため、1979~2012年とする。

イ IOD現象の発生基準

IOD現象の発生基準は、第1.1節で述べたように、インド洋西部(10°S~10°N, 50~70°E)のSSTの基準値³との差から、インド洋南東部(10°S~0°, 90~110°E)のSSTの基準値との差を差し引いた値を月ごとに算出し、それを3か月移動平均した値が+0.4°C以上(正のIOD現象)または-0.4°C以下(負のIOD現象)となる状態が6~11月の間で3か月以上継続した場合である。ただし、第1.1.2項にあるように、正(負)のIOD現象がエルニーニョ(ラニーニャ)現象と同時に発生している場合、両者はともに熱帯域の東西循環に影響を与えることから、IOD現象発生時の影響のみを分離することは困難である。そのため、上記の正(負)のIOD現象の基準を満たした場合のうち、エルニーニョ(ラニーニャ)現象が発生している場合を統計から除外した、ピュアIOD現象について取り扱うこととした。この基準を満たした期間について、3か月移動平均の中央月ごとに示した図を第1.2-1図に示している(ここで示す内容は、第1.1-8図におけるハッチがない陰影期間と等しい)。

本項では、季節内変動の影響を軽減し、熱帯海洋による影響が明瞭となるように3か月平均場で議論す

³ 基準値は、各海域のSSTの前年までの30年間の線形回帰直線を該当年に外挿した値である。

る。すなわち、8～10月などの各3か月について、正または負のピュアIOD現象が発生している年を抽出し、各気象要素を統計した。

なお、ピュアIOD現象が始まった月や終息した月は事例ごとに異なるため、事例数も対象とする3か月間ごとに異なっている。時期により異なるが、正のピュアIOD現象の事例数は4～8、負のピュアIOD現象は1～4とエルニーニョ/ラニーニャ現象に比べて少ないことに留意が必要である。

ウ 日本の天候

日本の天候の特徴の調査方法は、田中ほか(2015)とほぼ同様である。天候の特徴を示す気象要素として、平均気温、降水量、日照時間を取り上げる。

本項では、日本の各地域の気象要素の階級出現率を求めることで、ピュアIOD現象が発生しているときの天候の特徴を抽出する。気温は「低い」、「並」、「高い」、降水量と日照時間は「少ない」、「並」、「多い」の3階級である。なお、本項での統計期間が季節予報で通常用いる平年値期間と異なるため、「平年並」ではなく「並」としている。また、気候的出現率(つまり統計期間である55年間の出現率)は、各階級で等しく(33%)なるように階級区分値を設定している。

あわせて、各階級の出現率が気候的出現率と比べて有意に大きいかどうかを統計的に検定した。検定は、信頼度水準90%の片側二項検定を行った。例えば、平均気温が「高い」階級の出現率が、気候的出現率(33%)に比べて有意に大きい場合「高い傾向がある」とし、「高い」と「並」をあわせた階級出現率が気候的出現率(67%)より有意に大きく、かつ「並」の階級の出現率が有意に大きくない場合、「並か高い傾向がある」とした。

気温は、地球温暖化に伴う長期的な上昇傾向(トレンド)があるため、トレンドの影響を除く処理(デトレンド)を施してから統計した。ここでは、統計期間である55年間の気温の時系列を直線近似し、これをトレンドとして元の時系列から差し引いている。なお、トレンドが明瞭ではない降水量と日照時間についてはデトレンドを行っていない。

エ 大気循環場

ある特定の現象の発生時に現れやすい循環場を調べる方法として、線形回帰分析や合成図解析が挙げられる。IOD現象に対応して循環場に現れる特徴は、正の場合と負の場合とでは必ずしも対称的ではないと考えられるため(Hoerling et al., 2001)、今回は正負それぞれの場合の偏差の合成図解析を用いた。ここで、偏差は統計期間(1958～2012年の55年間、ただし、OLRについては1979～2012年の34年間)の平均値からの差で定義している。あわせて、偏差の有意性は、55年間(OLRは34年間)平均値との差に関するt検定に基づき評価した。

各気象要素には、数十年程度の時間スケールの自然変動や、地球温暖化による気温の上昇傾向等のトレンドが含まれている。年々の時間スケールで変動するIOD現象に伴う影響に着目する場合、こうしたトレンドを除去することが有効であると考えられる。このため、日本の天候の統計と同様に、各要素について直線近似でデトレンドを施した結果を示す。

なお、統計解析の結果は、あくまでもピュアIOD現象が発生したときに統計的に現れやすい特徴であり、物理的なメカニズムがその背景に存在することをそのまま担保しているわけではないことに注意する必要がある。また、前述のように今回の統計では事例数が少ないことにも留意が必要である。

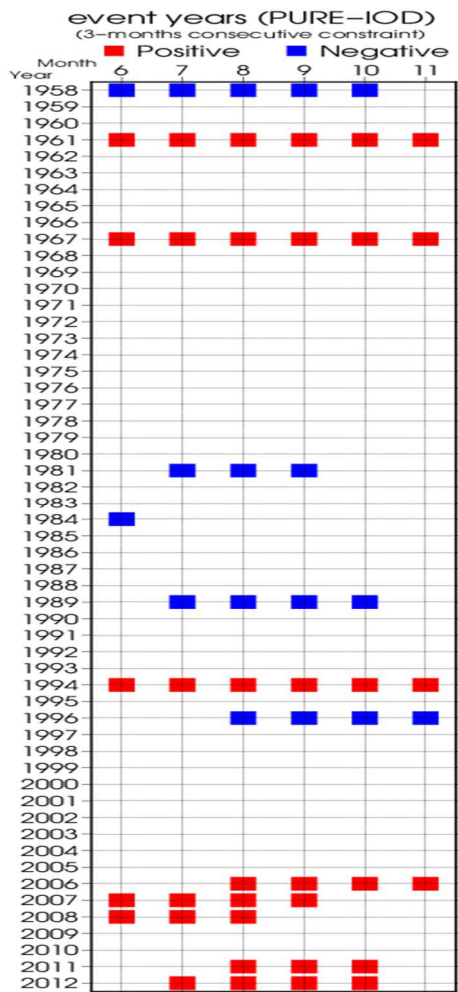

第 1.2-1 図 ピュア IOD 現象の発生期間
1958～2012 年の期間において、正(負)のピュア IOD 現象の発生期間を赤(青)色で示す。各月は、3 か月移動平均の中央月を示す。

(2) 日本の天候の統計結果

第 1.2-2 図に、正のピュア IOD 現象が発生しているときの 5～7 月から 10～12 月の各 3 か月間における地域ごとの平均気温、降水量、日照時間の出現傾向を示す。事例数は、各 3 か月間においてそれぞれ 4～8 事例と少ないため、統計的有意性の有無だけでなく、広範囲あるいは期間的⁴に連続して現れるような傾向であるかどうかにも着目して述べる。

⁴ 夏から秋にかけての季節進行があるため、同じ傾向が期間的に連続して現れる必然性はない。ただし、事例数が少ないため、少なくとも期間的に連続して現れる傾向であれば一定の信頼性があるとみなした。

平均気温は、東・西日本を中心に、北日本でも「高い」または「並か高い」傾向が期間的にも連続して現れており、夏から秋にかけての北・東・西日本の高温傾向が正のピュア IOD 現象発生時の大きな特徴といえる。なお、今回の統計の期間外ではあるが、正のピュア IOD 現象が発生した 2019 年も、9 月や 10 月を中心とした 3 か月は東・西日本を中心に記録的な高温となっており、今回の統計結果と整合的である。一方、沖縄・奄美では、有意な傾向は見られなかった。

降水量は、北日本と東日本太平洋側で、9～11 月に「多い」または「並か多い」傾向が見られるが、隣接する 3 か月間では同様の傾向は見られず、これが正のピュア IOD 現象発生時の特徴であるかどうかの判断には、さらなる事例の蓄積が必要である。北日本太平洋側の 6～8 月の「並か少ない」傾向も同様である。西日本では、有意ではないものの、概ね「少ない」出現率が「多い」出現率を上回っている。

日照時間は、北・東・西日本では、5～7 月から 8～10 月にかけて「多い」または「並か多い」傾向となる地域や時期が多く見られる一方、「少ない」または「並か少ない」傾向は見られない。また、有意でない場合でも、「多い」出現率は「少ない」出現率を上回っている。このため、正のピュア IOD 現象時には、夏から初秋にかけて、北・東・西日本では、多照傾向の可能性がある。特に盛夏期が高温となる場合、一般的に高気圧に覆われて晴れやすい傾向があるため、前述の高温傾向とは整合的である。西日本を中心に降水量の「少ない」出現率が大きかったこととも矛盾しない。事例が集まれば、有意な傾向がより明瞭に現れる可能性がある。また、9～11 月に北日本太平洋側で日照時間が「並か少ない」傾向があり、降水量が「多い」傾向とは整合的である。沖縄・奄美では、5～7 月に「多い」傾向がある一方、7～9 月や 8～10 月は、有意でないものの「少ない」出現率が大きくなっている。いずれの傾向にせよ、ピュア IOD 現象としての特徴であるかについては、さらに事例を蓄積する必要がある。

第 1.2-3 図は、負のピュア IOD 現象が発生しているときの 3 か月平均気温の出現傾向である。事例数が 3 以上ある 6～8 月から 9～11 月の結果を示している。これを見ると、有意な傾向は見られなかった。なお、3～

4 事例であるため、90%の信頼度水準で有意となるには、全事例が「低い」あるいは「高い」となる必要がある。ただし、概ね「並」または「低い」出現率は「高い」出現率より大きく、正のピュア IOD 現象とは逆の傾向が見られた。なお、今回の統計の期間外ではあるが、2013 年と 2016 年は負のピュア IOD 現象発生年だった。2013 年は、夏は西日本を中心にかなりの高温、2016 年も秋は西日本でかなりの高温となっており、統計期間を延長すると結果が異なってくる可能性がある。降水量と日照時間には明瞭な傾向は見られなかった(図略)。

(3) 大気循環場の合成図解析

ここではピュア IOD 現象発生時の大気循環場への影響に関する統計調査について、IOD 現象が最も発達する時期を含む 3 か月平均である 8~10 月の平均場に注目した結果を報告する。なお、季節の診断作業などにおける利用を考慮し、参考として夏(6~8 月)平均及び秋(9~11 月)平均の合成図について付録 1.2-A に掲載している。

ア 正のピュア IOD 現象発生時の大気循環場の特徴

第 1.2-4 図に、正のピュア IOD 現象が発生した年で合成した、8~10 月平均の SST 偏差と大気循環場偏差の分布を示す。SST 偏差(第 1.2-4 図(a))は、正のピュア IOD 現象の特徴である、インド洋熱帯域の南東部~海洋大陸周辺での低温偏差傾向、インド洋赤道域の西部での高温偏差傾向を示している。太平洋赤道域については目立った偏差の特徴が出ていないことから、(1)で目的としていたエルニーニョ現象発生時の影響を含まない IOD 現象自体の評価が可能になっていると考えられる。

200hPa 速度ポテンシャル偏差(第 1.2-4 図(b))を見ると、対流圏上層の収束発散の分布は、SST の分布と対応して、インド洋東部で収束偏差、西部で発散偏差の傾向を示している。また、太平洋西部においても、対流圏上層で強い発散偏差を示している。OLR 偏差(第 1.2-4 図(c))について確認すると、SST や対流圏上層における収束発散の分布とよく対応して、イ

ンド洋南東部~海洋大陸付近で不活発な積雲対流活動、インド洋西部を中心に活発な積雲対流活動となる傾向を、統計的有意性をもって示している。積雲対流活動の活発傾向は、対流圏上層での発散偏差が見られたフィリピンの東海上付近においても確認できる。

次に、流線関数偏差の合成図を確認する。200hPa 流線関数偏差(第 1.2-4 図(f))を見ると、対流圏上層では、アフリカ~インド洋西部において南北半球対の高気圧性循環偏差が見られ、インド洋西部での活発な積雲対流活動に伴うロスビー波応答と整合している。太平洋西部付近においても、活発な積雲対流活動と整合する対流圏上層での南北半球対の高気圧性循環偏差を確認できる。一方、インド洋東部では、不活発な積雲対流活動に対応した南北半球対の偏差パターンは見られない。

850hPa 流線関数偏差(第 1.2-4 図(h))を見ると、対流圏下層では、インド洋東部で南北半球対の高気圧性循環偏差が明瞭に見られ、インド洋南東部において見られた不活発な積雲対流活動(第 1.2-4 図(c))とよく対応している。この高気圧性循環偏差は、インド~南シナ海の対流圏下層におけるモンスーン循環(西風)が平年と比べて強まることを示唆している。このモンスーン西風が東風の貿易風と合流する北西太平洋に着目すると、フィリピンの東海上で低気圧性循環偏差となっており、モンスーントラフが平年と比べて強まる傾向を示している。このモンスーントラフが強まる傾向は、強いモンスーン循環や、対流圏上層の発散偏差(第 1.2-4 図(b))に対応するフィリピンの東海上を中心とした活発な積雲対流活動(第 1.2-4 図(c))と関連していると見られる。なお、北インド洋東部の下層に形成されている高気圧性循環偏差の西側の、モンスーン循環を強化するような循環偏差は、インド~パキスタンの沿岸の活発な積雲対流活動域に向かって、水蒸気をより多くもたらすような寄与を表していると思われる。

また、200hPa の東西風及び流線関数の偏差(第 1.2-4 図(e)(f))からは、日本上空では偏西風が平年の位置と比べて北寄り流れ、さらに日本付近に高気圧性循環偏差が統計的有意性をもって形成される傾

向にあることがわかる。統計的有意性には欠けるものの、亜熱帯ジェット気流が位置するユーラシア大陸上の北緯 40 度付近に沿って、地中海付近と東アジアで北に蛇行し中央アジア東部付近で南に蛇行するような波列状の偏差パターンが存在が示唆される。

イ 負のピュア IOD 現象発生時の大気循環場の特徴

第 1.2-5 図に、負のピュア IOD 現象が発生した年で合成した、8~10 月平均の SST 偏差と大気循環場偏差の分布を示す。SST 偏差(第 1.2-5 図(a))は、正のピュア IOD 現象と対をなすような、インド洋熱帯域の南東部~海洋大陸東部周辺で高温偏差、インド洋西部で低温偏差となる傾向を示している。なお、太平洋赤道域の東部には、正のピュア IOD 現象発生時の合成図とは異なり、統計的に有意な SST 偏差の分布が負偏差として一部見られている。

対流圏上層の 200hPa ポテンシャル偏差の分布を見ると(第 1.2-5 図(b))、SST の分布と関連して、インド洋東部~海洋大陸で発散偏差、インド洋西部で収束偏差となる傾向を示しており、日付変更線付近にも収束偏差が見られる。降水量分布を推測するために OLR の偏差(第 1.2-5 図(c))を確認すると、インド洋南東部で活発な積雲対流活動、インド洋西部や日付変更線付近で不活発な積雲対流活動となる傾向を示している。

次に、対流圏上層の 200hPa 流線関数偏差(第 1.2-5 図(f))について確認すると、海洋大陸付近での活発な積雲対流活動に対応して、インド洋南東部からニュージーランドの南海上にかけて波列パターンが明瞭に見られる。また、中国南部付近においても、同じく海洋大陸付近での活発な積雲対流活動に対応し

た高気圧性循環偏差が見られ、そこから本州付近、ベーリング海にかけて波列パターンが見られる。この波列パターンに伴って、本州付近では気圧の谷となる傾向が表れており、これは統計的に有意である。日本上空の偏西風にも、平年の位置からの南偏としてその傾向が表れている(第 1.2-5 図(e)の 200hPa 東西風偏差を参照。)。このことから、インド洋熱帯域の南東部~海洋大陸東部における SST の高温偏差と海洋大陸付近での活発な積雲対流活動が、テレコネクションを介して、日本の天候と関連している可能性が考えられる。850hPa 気温偏差の合成図(第 1.2-5 図(d))で確認すると、本州付近では統計的に有意な低温偏差が見られ、夏から秋に向かう季節進行が平年と比べて早い傾向を示している。しかしながら、(2)の調査では、負のピュア IOD 現象による日本の天候への影響については、事例数の少なさもあり特徴の特徴は見られなかった。

対流圏下層の 850hPa 流線関数偏差(第 1.2-5 図(h))では、海洋大陸付近の活発な積雲対流活動に対応して、インド東部付近において南北半球対の低気圧性循環偏差となる傾向が見られる。南太平洋熱帯域の西部に見られる高気圧性循環偏差についても、日付変更線付近の不活発な積雲対流活動と対応している可能性が考えられる。また、上層の本州付近~ベーリング海及びオーストラリア南西部~ニュージーランドの南海上に見られた波列パターンの位置では、その下層に順圧的構造となるような偏差が形成されている。上層の波列パターンと関係づけられそうな偏差は、海面気圧偏差(第 1.2-5 図(g))においても、ベーリング海付近及びオーストラリア南東部付近に一部見られる。

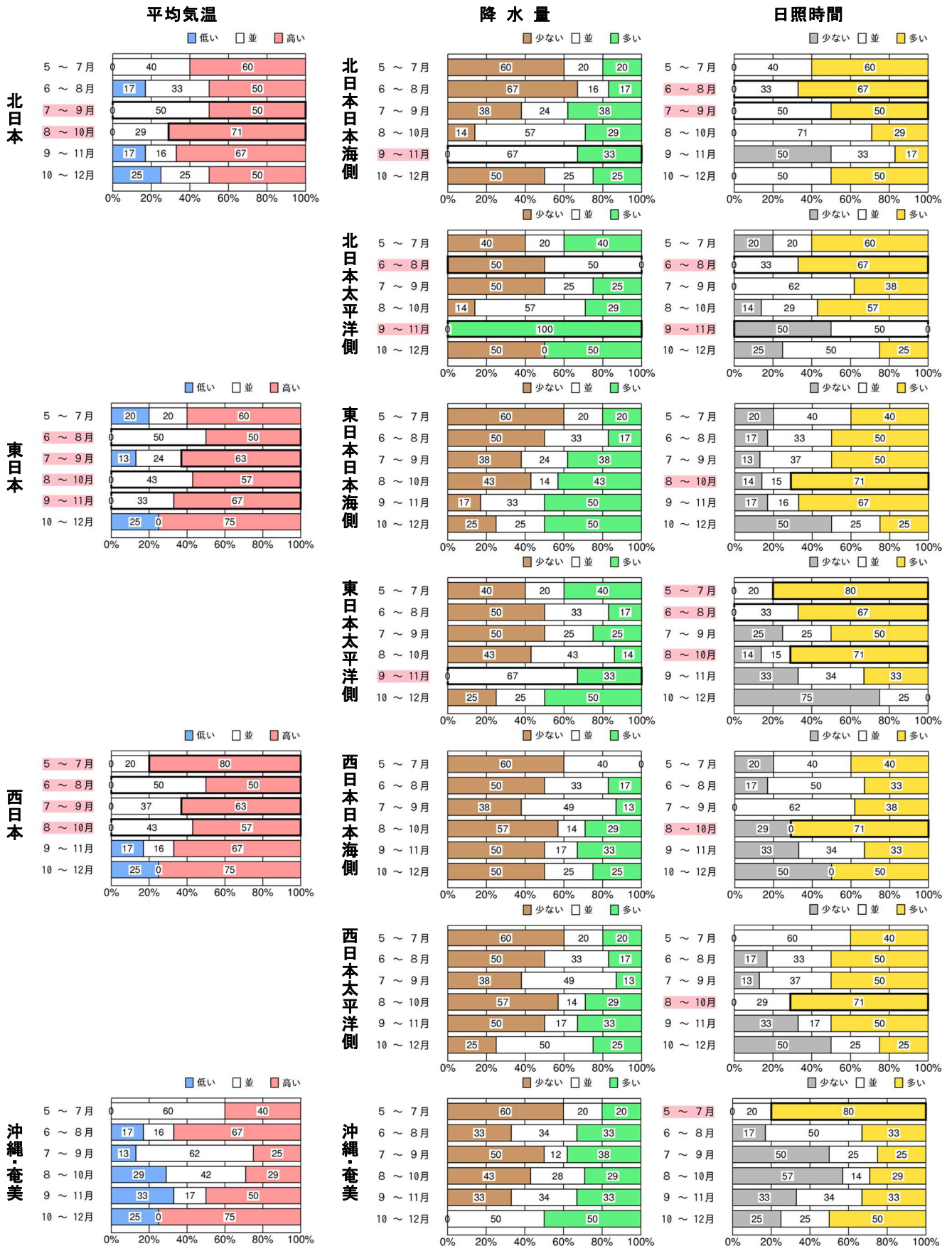

第 1.2-2 図 5~7 月から 10~12 月における正のピュア IOD 現象発生時の 3 か月ごとの天候の出現率 (図説は次ページ参照)

第 1.2-2 図(前ページ) 5~7 月から 10~12 月における正のピュア IOD 現象発生時の 3 か月ごとの天候の出現率
 左から平均気温、降水量、日照時間。数字は出現率(%)。統計的に有意な傾向が見られる場合、その期間に赤い帯をかけ、統計的に有意な傾向が見られる階級は黒太枠で囲って示した。事例数は、5~7 月から 10~12 月の 3 か月間ごとにそれぞれ 5、6、8、7、6、4 事例。

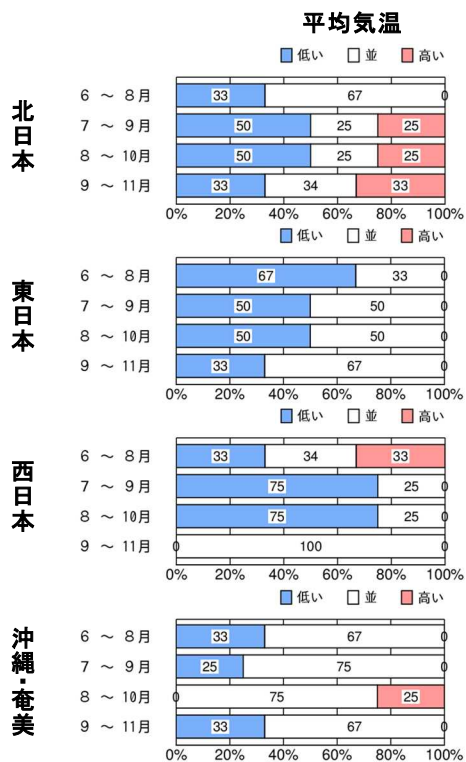

第 1.2-3 図 6~8 月から 9~11 月における負のピュア IOD 発生時の 3 か月平均気温の出現率
 数字は出現率(%)。統計的に有意な傾向は見られなかった。事例数は、6~8 月から 9~11 月の 3 か月間ごとにそれぞれ 3、4、4、3 事例。

(a) SST 偏差(正) (8~10 月)

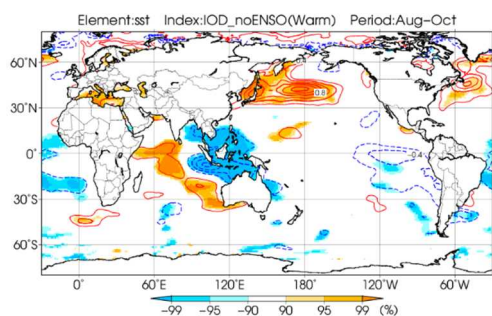

(b) 200hPa 速度ポテンシャル偏差(正) (8~10 月)

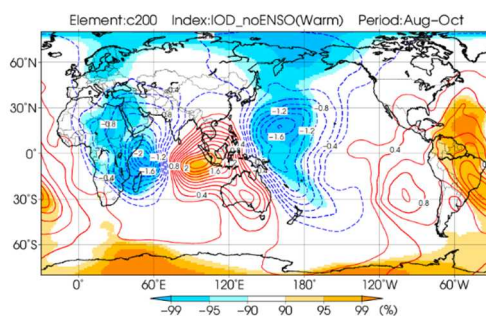

(c) OLR 偏差(正) (8~10 月)

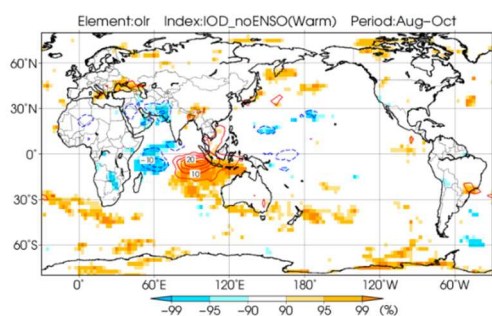

(d) 850hPa 気温偏差(正) (8~10 月)

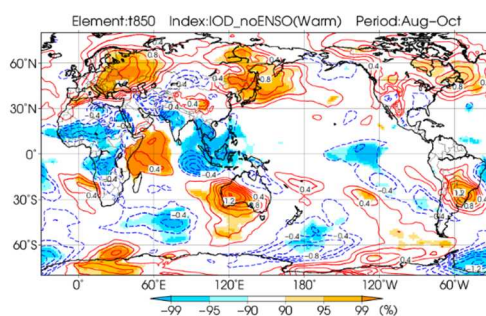

(e) 200hPa 東西風偏差(正) (8~10 月)

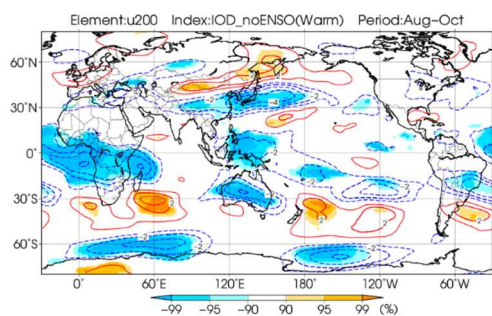

(f) 200hPa 流線関数偏差(正) (8~10 月)

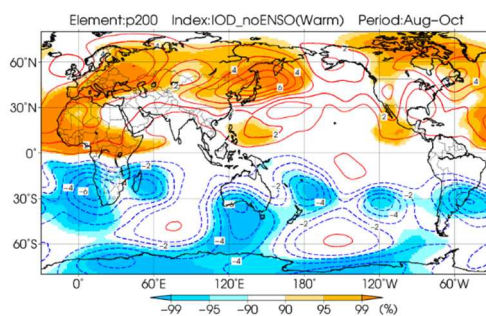

(g) 海面気圧偏差(正) (8~10 月)

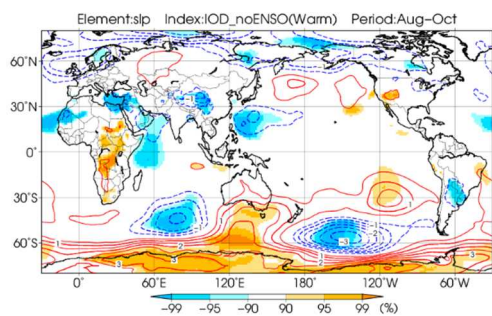

(h) 850hPa 流線関数偏差(正) (8~10 月)

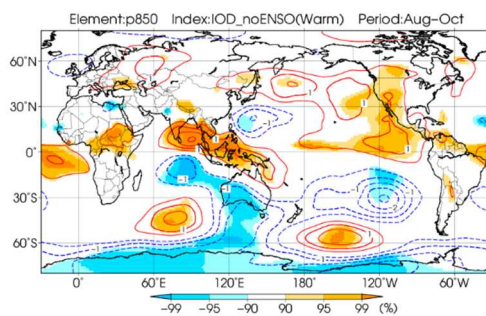

第 1.2-4 図 正のピュア IOD 現象が発生した年で合成した、8~10 月平均の

(a) SST 偏差、(b) 200hPa 速度ポテンシャル偏差、(c) 外向き長波放射量(OLR)偏差、(d) 850hPa 気温偏差、(e) 200hPa 東西風偏差、(f) 200hPa 流線関数偏差、(g) 海面気圧偏差、(h) 850hPa 流線関数偏差

等値線は偏差で、(a)は 0.2℃、(b)は $0.2 \times 10^6 \text{m}^2/\text{s}$ 、(c)は $5 \text{W}/\text{m}^2$ 、(d)は 0.2℃、(e)は 1m/s、(f)は $1 \times 10^6 \text{m}^2/\text{s}$ 、(g)は 0.5hPa、(h)は $0.5 \times 10^6 \text{m}^2/\text{s}$ 間隔。ただし、0 の等値線は除く。正(負)の陰影は、信頼度水準 90、95、99%以上で正(負)偏差が統計的に有意な領域を示す。統計期間は 1958~2012 年(OLR は 1979~2012 年)。

(a) SST 偏差(負) (8~10 月)

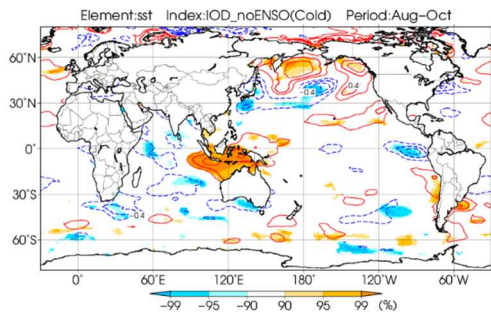

(b) 200hPa 速度ポテンシャル偏差(負) (8~10 月)

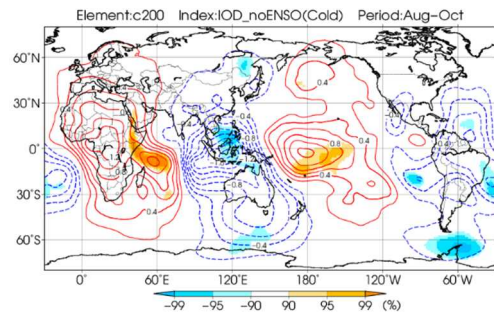

(c) OLR 偏差(負) (8~10 月)

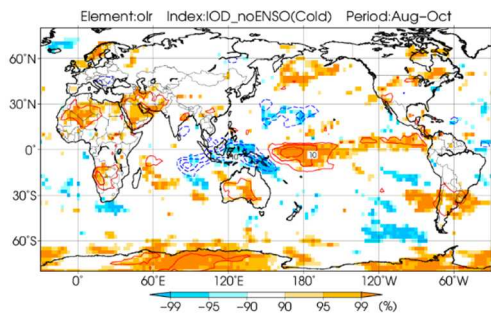

(d) 850hPa 気温偏差(負) (8~10 月)

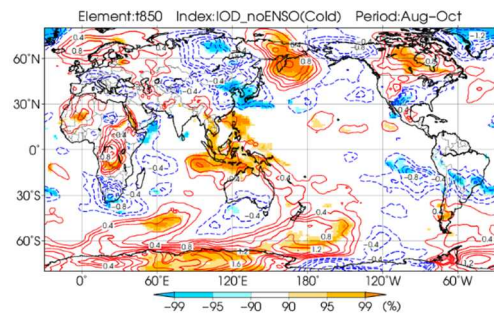

(e) 200hPa 東西風偏差(負) (8~10 月)

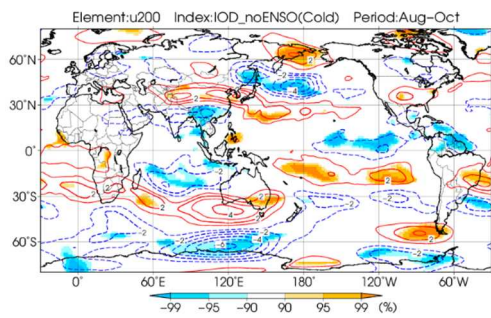

(f) 200hPa 流線関数偏差(負) (8~10 月)

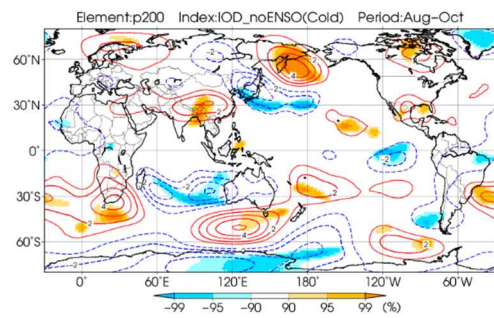

(g) 海面気圧偏差(負) (8~10 月)

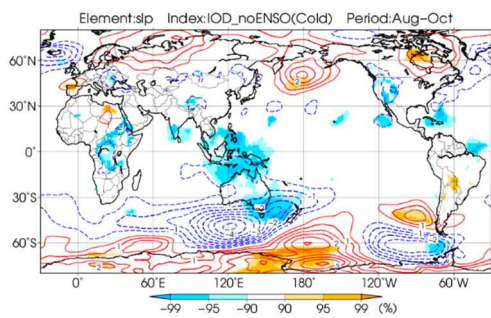

(h) 850hPa 流線関数偏差(負) (8~10 月)

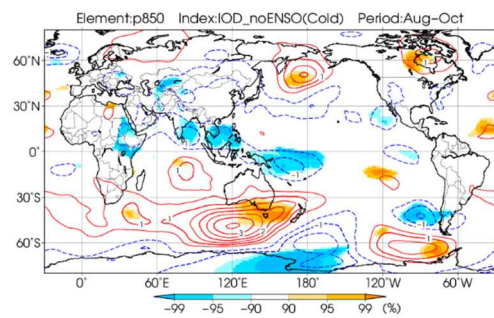

第 1.2-5 図

第 1.2-4 図に同じ。ただし、負のピュア IOD 現象について示す。

(4) 正のピュア IOD 現象時における高温傾向の背景

ここでは、正のピュア IOD 現象発生時に見られた日本の天候の特徴のうち、盛夏期から初秋にかけての時期を対象に、北・東・西日本の高温、多照傾向を日本にもたらす背景について、過去の研究成果を踏まえて考えられるプロセスを以下に述べる。

Takemura and Shimpo (2019) は、本項と同様の合成図解析及び線形傾圧モデル (Linear Baroclinic Model; LBM) (Watanabe and Kimoto, 2000; 2001) を用いた数値実験結果に基づき、7~9月の3か月平均場に着目して、正のピュア IOD 現象が日本の天候に影響を及ぼすメカニズムについて指摘している。正のピュア IOD 現象発生時、インド洋南東部では積雲対流活動が不活発となる(第 1.2-4 図(c); この図は 8~10月の3か月平均であるが、7~9月の3か月平均の特徴(図略)も同様の傾向にある。以降の図に関しても同様。)。この不活発な積雲対流活動に対する松野-ギル応答(Matsuno, 1966; Gill, 1980)により、ベンガル湾付近に下層の高気圧性循環偏差(赤道ロスビー波)が形成され(第 1.2-4 図(h))、ベンガル湾からフィリピンの東に至るモンスーンの西風を強化する。このモンスーン西風偏差は貿易風と合流することで強い収束偏差を生み出し、モンスーントラフを深め、北太平洋西部での対流活発をもたらす(第 1.2-4 図(c))。この対流活発域の存在は、上層において北太平洋西部から東アジアに向かう北向き発散風偏差⁵をもたらす(第 1.2-4 図(b))。この発散風は、偏西風を横切る際に、偏西風の南側に分布する相対的に過度の小さい空気を北に移動させるため(負の過度移流)、高気圧性の循環偏差が生成される。すなわち、東アジア北部で偏西風が北に蛇行し、チベット高気圧の北東への張り出しが強まることになる(第 1.2-4 図(e) (f))。これにより、本州付近は背の高い高気圧に覆われて、晴れて気温が上昇する。

一方、Guan and Yamagata (2003) は、典型的な正のピュア IOD 現象発生年で、日本が高温となった 1994 年夏の事例について調べ、ピュア IOD 現象発生

時の影響がインド洋東部から一度地中海に向かい、そこから日本へ東に伝播してくるメカニズムについて提唱している。この 1994 年夏の循環場については、第 1.2-6 図に掲載している(なお、第 1.2-6 図においては、偏差とは平年値期間(1981~2010 年)の平均値からの差で定義していることに留意。)。インド洋東部における SST が平年より低く、積雲対流活動が不活発なことによって下降した空気は、第 1.2-6 図(a)の OLR 偏差と 850hPa 風偏差に見られるように、インドやベンガル湾に対して南西風となってこの時期のモンスーン循環を強化する方向に働き、そこでの上昇流を強めて、インドでの積雲対流活動(インドモンスーン)が平年より活発となる。これにより、第 1.2-6 図(b)の 150hPa 発散風偏差のように、インドでは上層で発散風となり、地中海、サハラ地域では下降流が強まる。地中海、サハラ地域ではもともと放射冷却により下降流となっており、この下降流がさらに強化されることで、地中海周辺は、第 1.2-6 図(b)の地上気温偏差のように昇温する。これは、第 1.2-4 図(d)の合成図で見られる高温傾向とも整合する。この昇温傾向の持続によって生じた循環偏差を波源として、第 1.2-6 図(c)の北緯 35~45 度平均の波の活動度フラックス(Takaya and Nakamura, 2001)に表れているように波のエネルギーが東経 35 度付近から上層へと伝播し、そこから亜熱帯ジェット気流に沿って東へと伝播する。準定常ロスビー波による波列状の偏差パターンは、第 1.2-6 図(d)の 200hPa の相対過度偏差と波の活動度フラックスからも確認できる。Guan and Yamagata (2003)では、このパターンはシルクロードパターン(Enomoto et al., 2003)である可能性を指摘している。この波列状の偏差パターンに伴い、東アジアでは偏西風が北に蛇行するため、日本付近は高気圧に覆われて、晴れて高温となりやすい。対流圏上層の合成図(第 1.2-4 図(e) (f))で確認すると、中央アジア東部付近での偏差には統計的有意性が欠けており、さらに位相についても第 1.2-6 図(d)からのずれがみられるものの、亜熱帯ジェット気流が位置するユーラシア大陸上の北緯 40 度付近に沿って波列状の偏差パターンを形成しているように捉えられる。ただし、インドモンスーンの活発化については、OLR 偏差の合成図(第 1.2-4 図(c))

⁵ 発散風は、速度ポテンシャルの小さい領域から、速度ポテンシャルの等値線を直交する向きに吹き出す。

からは、Guan and Yamagata (2003)が指摘するようなインドの広域には広がっておらず、アラビア海沿岸付近に留まっている。なお、夏平均であれば、対流活動が活発となる範囲はインド北部付近までやや広がる(第 1.2-A-1 図(c))。

以上に述べた盛夏期から初秋にかけての時期における正のピュア IOD 現象による日本の天候への影響過程について、Guan and Yamagata (2003)と Takemura and Shimpo(2019)による解釈を組み合わせ、第 1.2-7 図に模式図としてまとめた。

このほか、Guan and Yamagata(2003)では、1994 年夏の事例について、インド洋東部から日本へと直接影響するメカニズムについても言及している。まず、インド洋熱帯域の南東部において、SST が平年より低くなることに伴って下降流偏差が発生する。下降した空気は対流圏下層において水蒸気を伴いながら北上し、チベット高原の南で平年より強い上昇流となり、対流が活発となる(第 1.2-6 図(a))。この活発な積雲対流活動がもたらすチベット高原付近での上層の発散場を起源とする大気応答として、ロスビー波列が北東方向に励起されて、対流圏上層において中国南部で高渦度偏差、東アジア北部で低渦度偏差となる偏差パ

ターン(Guan and Yamagata (2003)は、太平洋－日本(Pacific-Japan; PJ)パターン(Nitta, 1987)が西にずれたようなパターンであると指摘している)を形成する(第 1.2-6 図(d))。これにより、日本では高気圧に覆われて晴れて高温がもたらされる(第 1.2-6 図(b))、と提唱している。このプロセスに関して、850hPa 流線関数の合成図(第 1.2-4 図(h))から確認すると、フィリピンの東海上の低気圧性循環偏差及び日本の北付近の高気圧性循環偏差により、南北の偏差パターンとなっていることがわかる。しかし、本項で解析された海面気圧偏差の合成図(第 1.2-4 図(g))を確認すると、フィリピンの東での負偏差との対として期待される北の正偏差は、統計的有意をもっては確認できない。さらに、今回得られた正のピュア IOD 現象発生時の上層の循環場の合成図(第 1.2-4 図(f))では、メカニズムのカギとなる中国南部上層での低気圧性循環偏差は確認できない。チベット高原付近での上層の発散場についても、合成図(第 1.2-4 図(b))からはその存在が見込まれるものの統計的有意性をもっては確認できない。

(a) OLR 偏差と 850hPa 風偏差

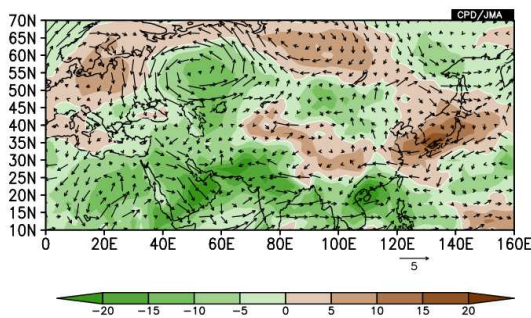

(b) 地上気温偏差と 150hPa 発散風偏差

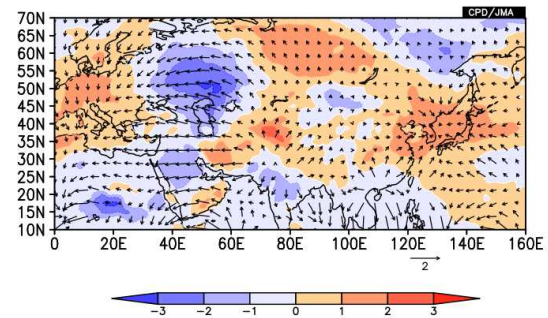

(c) 高度偏差と波の活動度フラックス(北緯 35~45 度平均)

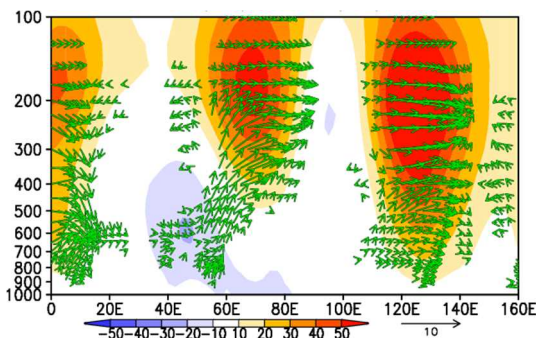

(d) 200hPa 相対渦度偏差と波の活動度フラックス

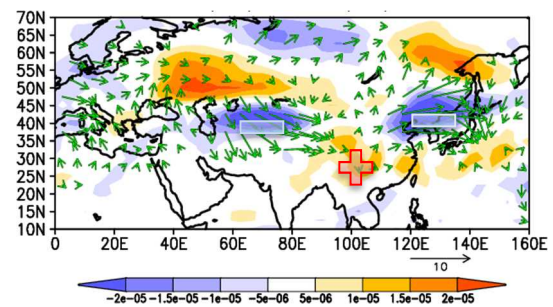

第 1.2-6 図 1994 年夏(6~8 月)平均の

(a)外向き長波放射量(OLR)偏差(陰影)と 850hPa 風偏差(矢印)、(b)地上気温偏差(陰影)と 150hPa 発散風偏差(矢印)、(c)北緯 35~45 度平均における高度偏差(陰影)と波の活動度フラックス(矢印)、(d)200hPa 相対渦度偏差(陰影)と波の活動度フラックス(矢印)

陰影は偏差で、(a)は 5W/m^2 、(b)は 1°C 、(c)は 10m 、(d)は $0.5 \times 10^{-6}/\text{s}$ 間隔。なお、ここで示す偏差とは、平年値期間(1981~2010 年)の平均値からの差である。(c)及び(d)の矢印は、Takaya and Nakamura(2001)の波の活動度フラックスであるが、(c)では鉛直成分を 100 倍して描画している。(d)中には、着目する正(負)の相対渦度偏差に対して+(−)を記した。

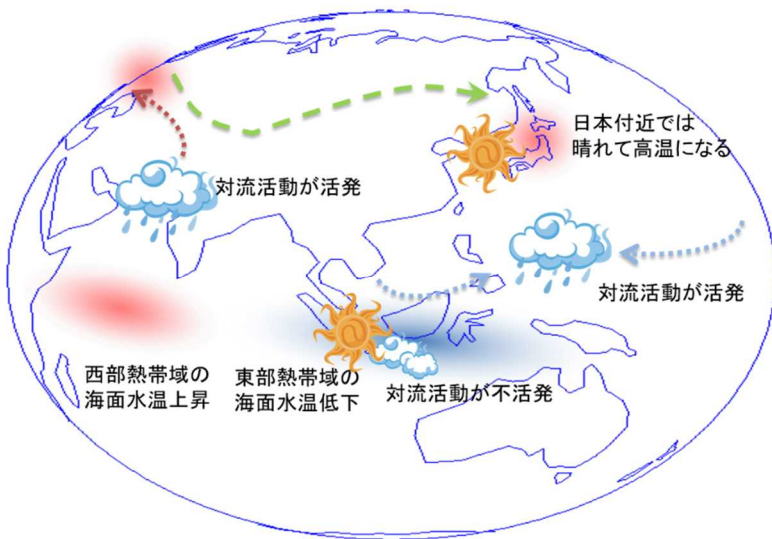

第 1.2-7 図 正のピュア IOD 現象が日本の天候に影響を及ぼすメカニズムの模式図(盛夏期から初秋にかけて)

陰影は、高温域を赤色、低温域を青色で表している。青い矢印は、対流圏下層で風が収束する流れ、赤い矢印は、インドモンスーン域で上昇し、地中海付近で下降する流れ、緑の矢印は、亜熱帯ジェット気流に沿って伝播する準定常ロスビー波の波束伝播をそれぞれ示している。本項での 8~10 月平均の合成図を基に、Takemura and Shimpo(2019)が指摘するフィリピンへの積雲対流活発域からの寄与と、Guan and Yamagata(2003)が指摘する亜熱帯ジェット気流沿いの波束伝播を伴う寄与を組み合わせ示している。本項で解析した合成図に基づくため、ここで示す積雲対流活動等のおおよその位置は、両者の論文における分布とは必ずしも一致しないことに留意。

(5) まとめ

本項では、ピュアIOD現象発生時の大気循環場や日本の天候への影響について統計調査を行った。

日本の天候の特徴としては、正のピュアIOD現象発生時に、北・東・西日本では、夏から秋にかけて高温傾向となるほか、弱いながらも夏から初秋にかけて多照傾向が見られた。一方、沖縄・奄美では明瞭な傾向は見られなかった。また、負のピュアIOD現象発生時には特段の傾向は見られなかった。

大気循環場については、8～10月平均場に基づく合成図解析により、正(負)のピュアIOD現象発生時における主な特徴として、以下が挙げられる。なお、特に断りがない限り、括弧内の記述は負のピュアIOD現象発生時の特徴を示す。

- ・ 正(負)のピュアIOD現象の発生と関連したSST偏差の分布に対応して、対流圏上層では、インド洋東部で収束(発散)偏差、西部で発散(収束)偏差の傾向を示している。また、正のピュアIOD現象発生時には、太平洋西部にも発散偏差が見られる。
- ・ 対流圏上層では、正のピュアIOD現象発生時には、アフリカ～インド洋西部、太平洋西部付近での活発な積雲対流活動に伴う南北半球対の高気圧性循環偏差が、負のピュアIOD現象発生時には、中国南部～ベーリング海やインド洋南東部～ニュージーランドの南海上で波列パターンが、それぞれ見られる。
- ・ 対流圏下層では、積雲対流活動の分布に対応して、インド洋東部付近で南北半球対の高(低)気圧性循環偏差が見られる。

盛夏期から初秋にかけての時期については、正のピュアIOD現象発生時に北・東・西日本の高温、多照傾向をもたらす背景として、以下のような一連のプロセスが働いていると考えられる。

1. SSTの低いインド洋南東部で積雲対流活動が不活発。その応答として、ベンガル湾付近では対流圏下層において高気圧性循環偏差となり、ベンガル湾からフィリピン付近でモンスーンの西風が強まる。
2. 北西太平洋では、モンスーンの西風と貿易風が収束し、積雲対流活動が活発となる。
3. 活発な積雲対流活動により、上層では発散風が吹き出し、東アジアで偏西風を北に蛇行させる。
4. 結果として、日本付近ではチベット高気圧の張り出しが強まり、晴れて気温が上昇する。

このほか、地中海付近から、亜熱帯ジェット気流に沿った波列状の偏差パターンを形成することで、チベット高気圧の張り出しが強まる可能性もある。

なお、今回の統計調査は、最大でも8事例と事例数が多くないことに十分留意が必要である。今後、事例数が増えれば、傾向がより明瞭に現れてくる可能性がある。また、統計的に頑健な結果を得るため、数値実験の結果を利用することも有効である。

付録 1.2-A ピュア IOD 現象発生時の夏及び秋の SST 及び大気循環場の合成図

(3)では、ピュア IOD 現象をより特徴的に捉えるために、8～10月平均としての合成図を用いて解説を行った。ここでは、季節平均での解釈に役立てるために、夏(6～8月)及び秋(9～11月)平均による合成図を第 1.2-A-1 図～第 1.2-A-4 図に示す。

ピュア IOD 現象は秋に最盛期を迎えるため、秋の合成図の方がよりピュア IOD 現象時の大気循環場の特徴を表している傾向にある。ただし、秋の合成図で

あっても、正のピュア IOD 現象時のフィリピンの東海上付近の対流活発(第 1.2-4 図(c))など、(3)で解説したような特徴が有意に表れていない箇所もある(第 1.2-A-2 図(c))。このように、ピュア IOD 現象時の合成図は、着目する期間によっては統計的有意性をもって述べることができる特徴が異なることから、ピュア IOD 現象による特徴を述べる際には、着目する期間の合成図に基づく必要がある。

(a) SST 偏差(正) (夏)

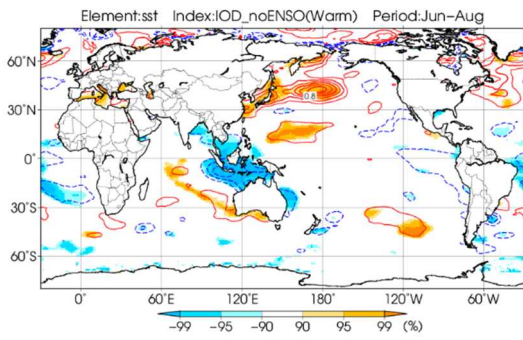

(b) 200hPa 速度ポテンシャル偏差(正) (夏)

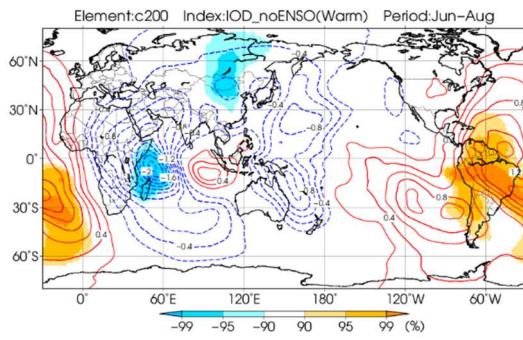

(c) OLR 偏差(正) (夏)

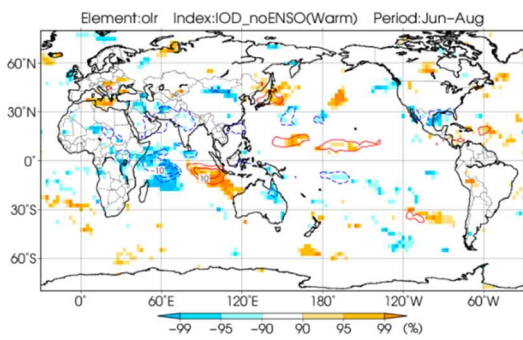

(d) 850hPa 気温偏差(正) (夏)

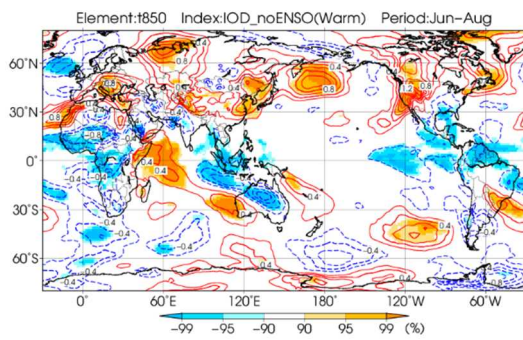

(e) 200hPa 東西風偏差(正) (夏)

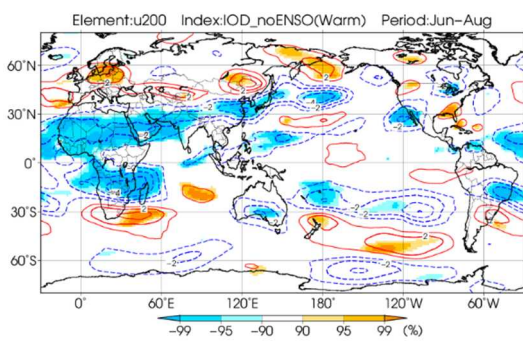

(f) 200hPa 流線関数偏差(正) (夏)

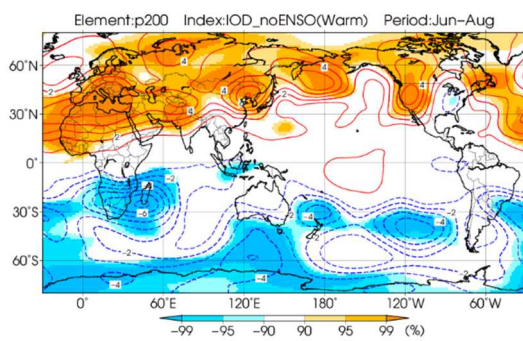

(g) 海面気圧偏差(正) (夏)

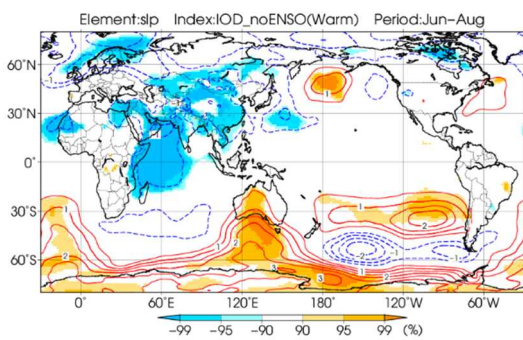

(h) 850hPa 流線関数偏差(正) (夏)

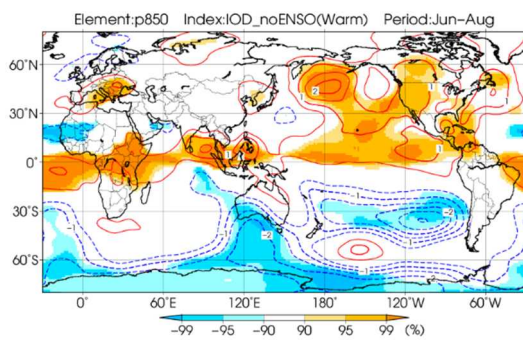

第 1.2-A-1 図

第 1.2-4 図に同じ。ただし、夏(6~8月)平均について示す。

(a) SST 偏差(正) (秋)

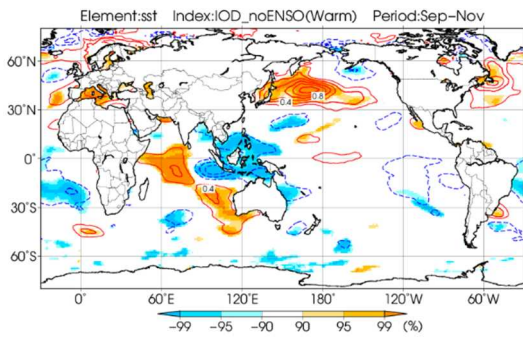

(b) 200hPa 速度ポテンシャル偏差(正) (秋)

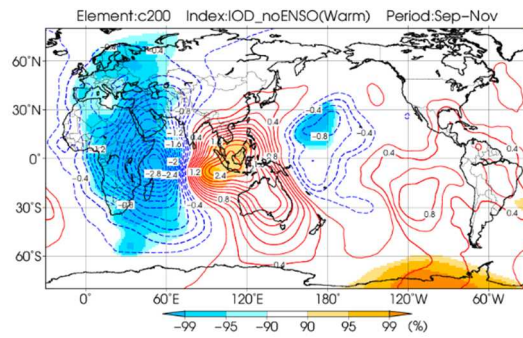

(c) OLR 偏差(正) (秋)

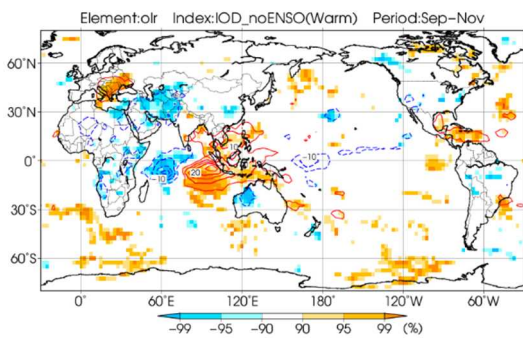

(d) 850hPa 気温偏差(正) (秋)

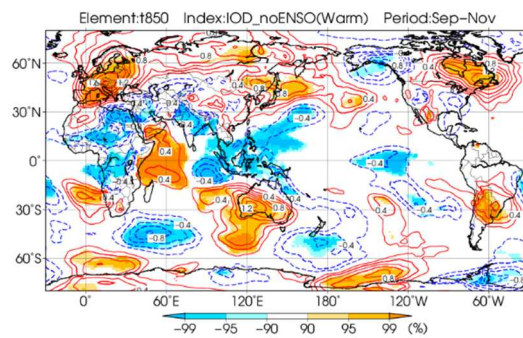

(e) 200hPa 東西風偏差(正) (秋)

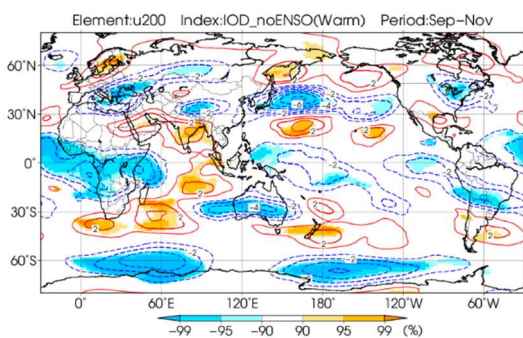

(f) 200hPa 流線関数偏差(正) (秋)

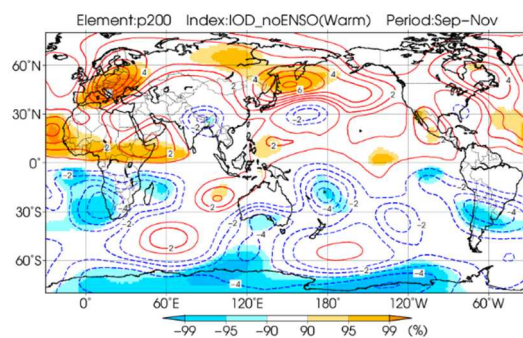

(g) 海面気圧偏差(正) (秋)

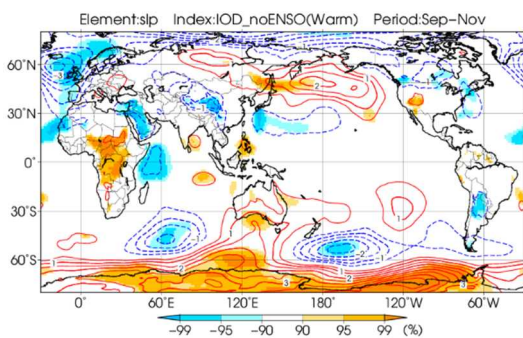

(h) 850hPa 流線関数偏差(正) (秋)

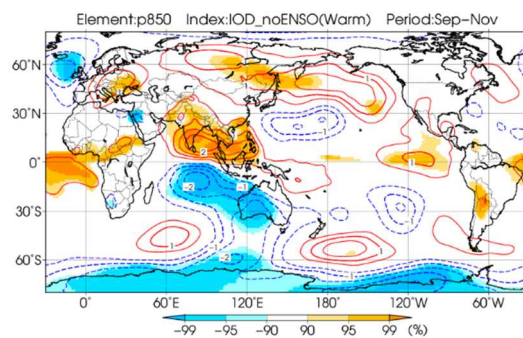

第 1.2-A-2 図
第 1.2-4 図に同じ。ただし、秋(9~11月)平均について示す。

(a) SST 偏差(負)(夏)

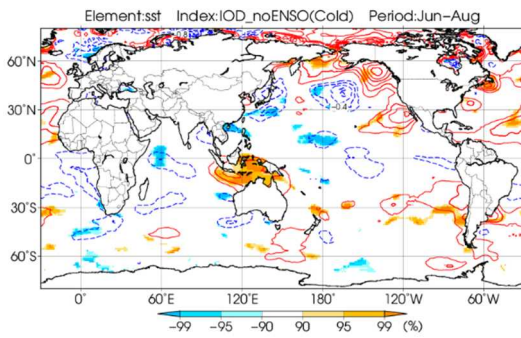

(b) 200hPa 速度ポテンシャル偏差(負)(夏)

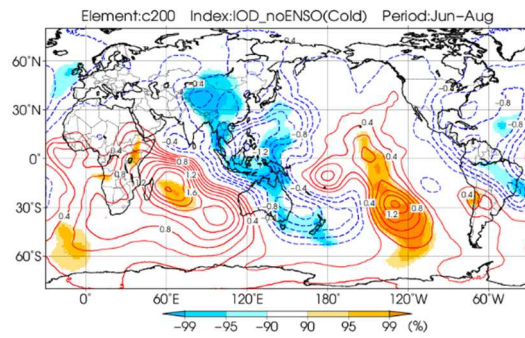

(c) OLR 偏差(負)(夏)

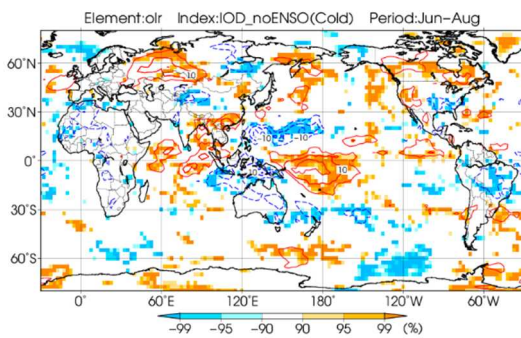

(d) 850hPa 気温偏差(負)(夏)

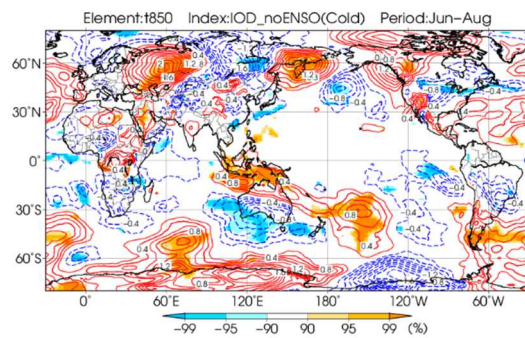

(e) 200hPa 東西風偏差(負)(夏)

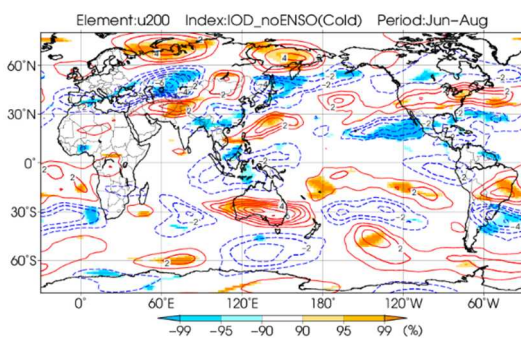

(f) 200hPa 流線関数偏差(負)(夏)

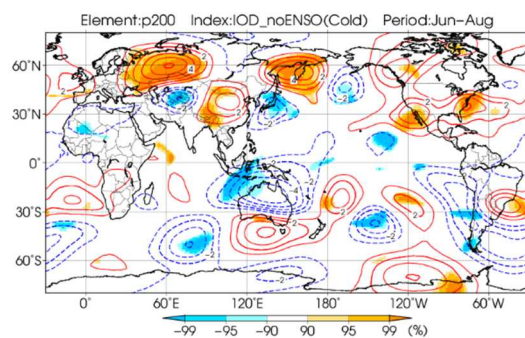

(g) 海面気圧偏差(負)(夏)

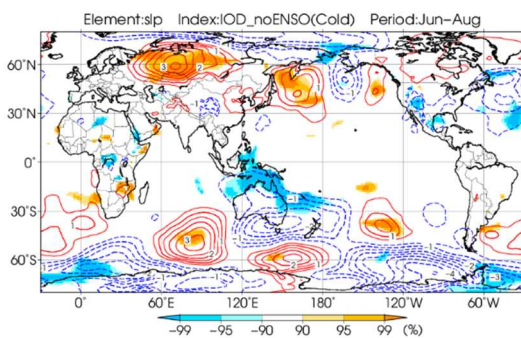

(h) 850hPa 流線関数偏差(負)(夏)

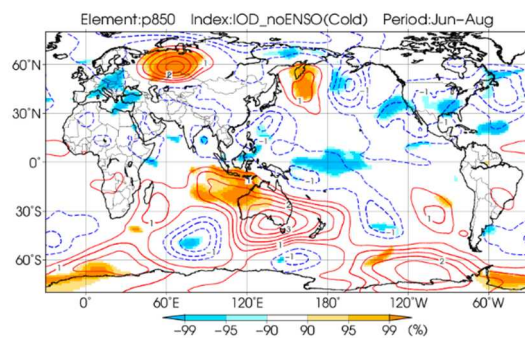

第 1.2-A-3 図

第 1.2-5 図に同じ。ただし、夏(6~8月)平均について示す。

(a) SST 偏差(負) (秋)

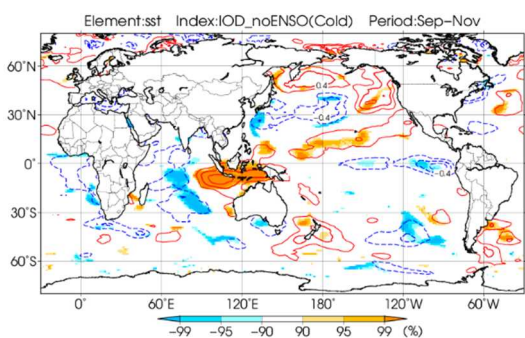

(b) 200hPa 速度ポテンシャル偏差(負) (秋)

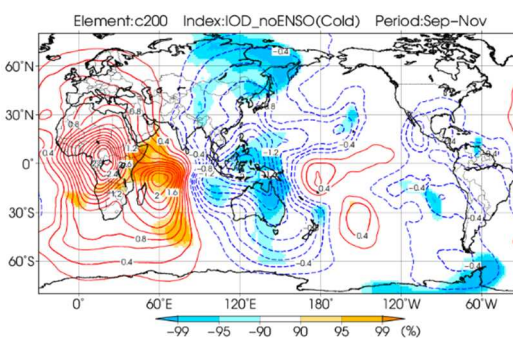

(c) OLR 偏差(負) (秋)

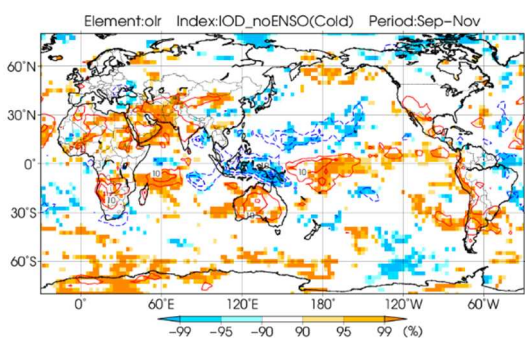

(d) 850hPa 気温偏差(負) (秋)

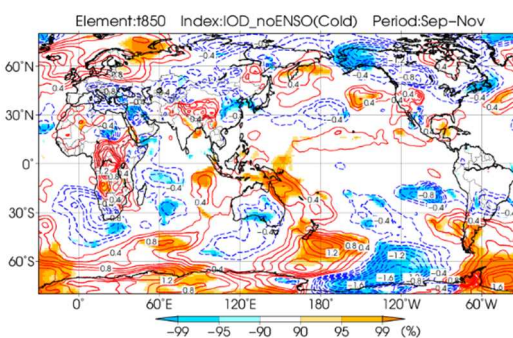

(e) 200hPa 東西風偏差(負) (秋)

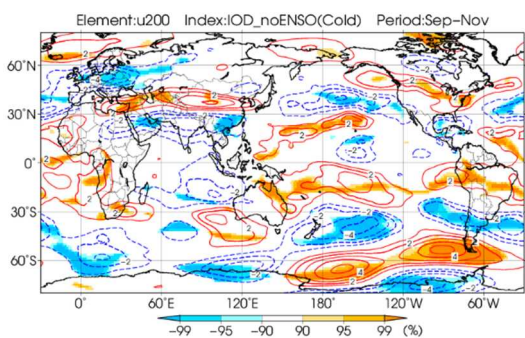

(f) 200hPa 流線関数偏差(負) (秋)

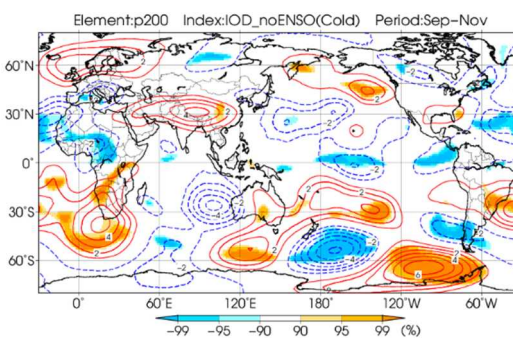

(g) 海面気圧偏差(負) (秋)

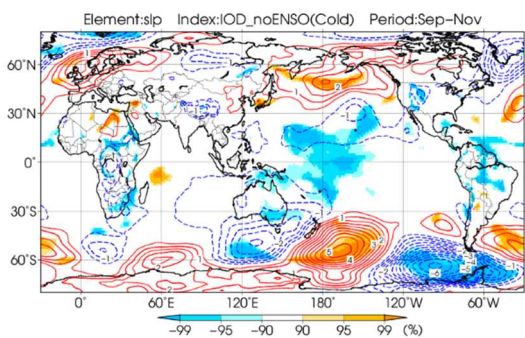

(h) 850hPa 流線関数偏差(負) (秋)

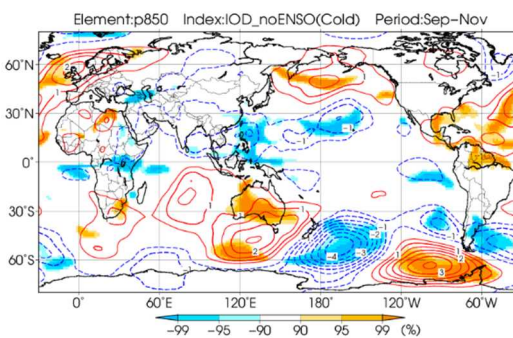

第 1.2-A-4 図

第 1.2-5 図に同じ。ただし、秋(9~11月)平均について示す。

1.2.2 世界

本項では、IOD 現象発生時の世界の天候の特徴について述べる。(1)で調査方法、(2)で世界の天候の特徴を述べる。

(1) 調査方法

ア データと統計期間

使用した観測データは、佐藤ほか(2015)と同一である。すなわち、気温及び降水量の観測値には、地上月気候値気象通報(CLIMAT 報)データ(1982年6月以降)及びGHCN(Global Historical Climatology Network)データを使用しており、両者が利用可能な場合は、CLIMAT 報データを優先して使用した。

統計期間は1958～2012年の55年間である。

イ IOD 現象の発生基準

第1.2.1項と同様に、本項では、正(負)のIOD現象からエルニーニョ(ラニーニャ)現象との同時発生を取り除いた正(負)のピュアIOD現象について解析する(第1.2-1図参照)。

参考として、エルニーニョ(ラニーニャ)現象と同時発生した正(負)のIOD現象のみを取り出した場合の世界の天候との関係については、付録1.2-Bにおいて取り上げた。

なお、本項で言及する参考文献においては、同じ正のIOD現象のことを指しているも、本項と発生年が異なるIOD現象について述べている場合があることに注意が必要である。

ウ 世界の天候

佐藤ほか(2015)は、エルニーニョ/ラニーニャ現象等発生時の世界の天候(気温及び降水量)への影響を、過去の地上観測データに基づき調査した。本項では、同様の統計手法をピュアIOD現象に対して適用することで、ピュアIOD現象の発生と世界の天候の特徴の統計的関係を調査した。ただし、佐藤ほか(2015)では春～冬の季節平均を示しているが、本項ではピュアIOD現象の発達及び衰退の季節的な特徴を考慮し、ピュアIOD現象が明瞭に現れる夏(6～8月)及び秋(9～11月)平均について示す。

まず、統計期間中に観測地点が大きく移動したと思われる地点を除外した上で、3か月平均気温及び3か月降水量を計算した。この際に、観測データ数が統計年数(55年)の5割以上存在する地点のみを利用している。ただし、観測データが少ないために正または負のピュアIOD現象に偏りすぎている場合には利用しない⁶。次に、観測地点ごとに、統計期間の平均値を基準値とし、気温の規格化偏差と降水量の基準比を計算した。そして、緯度5度×経度5度の格子ごとにその領域に含まれる観測地点のデータを単純平均して格子点データを作成した。なお、気温については、地球温暖化の影響を除くため、回帰直線から求められる1958～2012年のトレンドを除去している。

その後、緯度5度×経度5度の格子ごとに、統計期間55年間について、各階級に含まれるデータの割合が均等になるように、気温の各階級(高い/並/低い)及び降水量の各階級(多い/並/少ない)に分類した。それぞれの階級の出現率が気候的出現率と比べて有意に大きいかについて、二項分布を用いた片側検定を用いて、帰無仮説(母集団での比率が気候的出現率と等しい)のもとで検定統計量よりもさらに外れた値をとることができる確率(P値)を算出して調べた。そして、最も信頼度水準が高くなった(P値が最小となった)階級について、佐藤ほか(2015)による調査と同様に、季節平均として、夏及び秋の特徴を図に示した(第1.2-8図～第1.2-9図)。

図示の際には、信頼度水準が90%を超える場合と95%を超える場合とでマークの大きさと色合いを変えている。ただし、P値が全く同じとなる階級が2つ以上ある場合には、図上で1つの階級を示すことができないため、「階級不定」としている。さらに、降水量については、「少ない」と階級分類された場合でも、気候的にもともと「少ない」が出現しやすい地域である場合もある。そのため、気候的出現率が均等に振り分けられずに「少ない」降水量が50%を超えてしまっている格

⁶ 具体的には、観測データ数が統計期間の8割未満かつ以下で定義する「偏りの割合」が20%より大きい地点は利用しない。

偏りの割合(%)

$$= \frac{|正のピュアIOD現象年数 - 負のピュアIOD現象年数|}{ピュアIOD現象発生なし年数} \times 100$$

子については、解釈における注意を促すために、背景に四角枠を表示した。

(2) 世界の天候の統計結果

ア ピュア IOD 現象発生時のインド洋周辺の天候の特徴

第 1.2-8 図 (a) (c) は正のピュア IOD 現象発生時の世界の気温の傾向である。これを見ると、夏及び秋では、インド洋西部に位置するマダガスカル付近において統計的有意に高温傾向が確認できる。インド洋東部の低温傾向についてはインドネシアでは有意性をもって確認はできないが、夏のオーストラリア北部においては有意な低温傾向が見られた。これらの地上気温分布は、Saji and Yamagata (2003) において、正のピュア IOD 現象の SST 偏差分布によるインド洋周辺の地上気温への影響について、インド洋の西側の地域では高温傾向、東側の地域では低温傾向にあると指摘されていることと整合している。なお、オーストラリア南部においては秋に統計的有意性のある高温傾向が見られるが、これはインド洋の SST 分布からの直接的な寄与というよりは、そこからの波束伝播による高気圧性循環偏差の形成からの寄与によるものと考えられており (Saji and Yamagata, 2003)、実際、第 1.2-A-2 図 (f) においてオーストラリア南部の上空に高気圧性循環偏差を形成するようなインド洋から南東方向に延びる波列パターンを確認できる。

第 1.2-8 図 (b) (d) は、正のピュア IOD 現象発生時の世界の降水量の傾向を示したものである。インド洋周辺については、信頼度水準が 90% を超えている格子は少なく、夏においては、インドネシア南西部の 1 格子、秋においてはアフリカ東部の数格子とインドネシア南西沖のココス諸島付近の 1 格子という程度ではあるが、大まかな傾向として、インド洋周辺においては、インド洋熱帯域西部からアフリカ東岸にかけての多雨傾向、インド洋熱帯域東部での少雨傾向を、秋を中心に確認することができる。これは、Saji et al. (1999) による、正の IOD 現象の発生によりアフリカ東部で多雨傾向、インドネシアで少雨傾向になるとの指摘と整合する。なお、オーストラリアにおいても少雨傾向が見られるが、これは、Cai et al. (2011) において指摘され

ているように、正のピュア IOD 現象によってもたらされるインド洋東部の SST 負偏差から波束伝播が発生し、それがオーストラリア南部の上層に高気圧性循環偏差 (第 1.2-A-1 図 (f)、第 1.2-A-2 図 (f)) を作ることによって降水量を減少させているものと思われる。また、インドにおいても統計的有意性の高い格子がいくつか見られる。Saji et al. (1999) においては、IOD 現象によるインドモンスーンへの影響は確認できなかったとされているが、のちに Ashok et al. (2004) が示したように、ピュア IOD 現象であれば、インド北部周辺で多雨傾向となりインド南部で少雨傾向となるような分布が、ここでは特に秋において確認できる。ただし、統計的に有意な格子は少ない。なお、Ashok et al. (2004) では、この降水分布の形成理由について、ピュア IOD 現象の両極の SST 偏差それぞれから励起されるハドレー循環偏差が、インド・パキスタン沿岸に対して、対流圏下層において南からの水蒸気をもたらし、そこからさらに上昇流をもたらすような循環偏差を形成するためであると解釈している。

正のピュア IOD 現象の発生時の世界の地上気温については、いくつかの地域で高温や低温の傾向が現れることがわかった。一方、負のピュア IOD 現象については、世界の気温との関係を第 1.2-9 図 (a) (c) から判断することは難しい。本来 IOD 現象発生時の影響を最もよく受けると推測されるインド洋周辺の国々で、かつ IOD 現象が強く現れる傾向にある秋においても、階級を判定できていない。このように負のピュア IOD 現象発生時の影響よりもあまりはっきりしなかった要因としては、負の IOD 現象の方が正の IOD 現象よりも振幅が小さいという IOD 現象の性質に関係していると思われる。この IOD 現象の正負のモードの非対称性については、気候値ではインド洋東部の水温躍層が深いため、水温躍層が浅くなる効果の方が深くなる効果よりも強く現れやすく、そのためにインド洋東部が低温化する正の IOD 現象の方において振幅が大きくなりやすいため、とされている (Saji, 2018)。

一方で、負のピュア IOD 現象と世界の降水量との関係 (第 1.2-9 図 (b) (d)) については、特に夏 (第 1.2-9 図 (b)) において、インドネシア南西部及びオー

オーストラリアの広域における多雨傾向が確認できる。この多雨傾向には、インド洋熱帯域の東部における積雲対流活動の活発化が関係しているとされている。実際、2016年6～9月においては、強い負のIOD現象となったことが原因で、インドネシアとオーストラリアは極端な多雨となった(Lim and Hendon, 2017)。

イ ピュア IOD 現象発生時のインド洋から離れた地域での天候の特徴

正のピュア IOD 現象と世界の天候との関係を示した第 1.2-8 図からは、Saji and Yamagata (2003) が指摘したように、ピュア IOD 現象発生時の影響はインド洋周辺の地域にとどまるものではなく、そこから離れた地域にまで及んでいることがわかる。日本の天候への影響については第 1.2.1 項において既に解説されているため、本項ではそれ以外の地域について主に着目する。気温については、北米東部や南米熱帯域、地中海付近において、夏及び秋に統計的に有意な高温傾向をいくつかの地域で確認できる(第 1.2-8 図(a)(c))。

その一方で、降水量については、インド洋から離れた地域では夏及び秋を通じての一貫した傾向は捉えにくい(第 1.2-8 図(b)(d))。なお、先行研究においては、Chan et al. (2008) では、南米における降水の特徴として、南半球での春にあたる 9～11 月平均において、正のピュア IOD 現象時にブラジル南東部で多雨となりブラジル中央部で少雨となる傾向を指摘している。その要因については、インド洋からの波束伝搬のテレコネクションによって、大西洋熱帯域から水蒸気を輸送してきてアンデス山脈にぶつかり南下する南米下層ジェット(South American Low-Level Jet)が影響されるためと説明している。

負のピュア IOD 現象発生時のインド洋から離れた地域への影響については、第 1.2-9 図によると、統計的に有意な格子が少なく、高温/低温及び多雨/少雨の傾向は不明瞭である。唯一、南米南部の高温傾向が、負のピュア IOD 現象と関係しているように見える。この地域は、上層に高気圧性循環偏差が形成される傾向にあり(第 1.2-A-3 図(f)及び第 1.2-A-4 図(f))、インド洋東部からオーストラリア方向に南下する波束

伝搬とのつながりが想起される部分もある。しかしながら、負のピュア IOD 現象についてはサンプル数が少ない(第 1.2-1 図)ことに留意する必要がある。

このように、負のピュア IOD 現象による影響を本項の解析結果から述べることは難しいが、負の IOD 現象発生時の影響について言及している研究は存在する。IOD 現象発生時の定義が異なるため単純に比較はできないが、Hong et al. (2008) は、正と負のピュア IOD 現象の発生による影響は、夏の東アジアの降水量分布には同じ傾向に効いており、中国北部・韓国・日本では少雨傾向、中国南部及び台湾では多雨傾向になると指摘されている。しかしながら、第 1.2-8 図(b)と第 1.2-9 図(b)を見ると、黄海周辺の少雨傾向は正と負のピュア IOD 現象とで共通しているが、日本付近の降水傾向との関係については、第 1.2.1 項で述べたように判断が難しく、Hong et al. (2008) が指摘する特徴との一致は定かではない。

(3) まとめ

本項では、ピュア IOD 現象と世界の天候の統計的関係について、夏及び秋平均の統計的特徴について示した。解析から得られた正のピュア IOD 現象発生時における世界の天候への影響の主な特徴は、以下のとおりである。

気温: インド洋周辺では、マダガスカル付近、オーストラリア南部で高温傾向、オーストラリア北部で低温傾向となる。そのほか、日本、北米東部、南米熱帯域、地中海付近では高温傾向となる。

降水量: インド洋周辺では、インド洋熱帯域西部からアフリカ東岸にかけて多雨傾向、インド洋熱帯域東部、オーストラリアで少雨傾向となる。

負のピュア IOD 現象発生時の特徴は、南米南部に高温傾向が見られる以外は、はっきりとした特徴を見出すことはできなかった。

以上のように、正のピュア IOD 現象の発生は世界の天候に影響を及ぼしており、インド洋から離れた地域においては、その影響は気温によく現れることを確認した。

しかしながら、第 1.2-8 図～第 1.2-9 図からも分かるように、ピュア IOD 現象発生時の影響について統計的有意性がない地域も多い。本項の統計調査では、取り扱っているピュア IOD 現象の事例数が多くないことから、第 1.2.1 項と同様に、その統計的な解釈に制限が生じていることに十分留意する必要がある。また、解析手法の違いや観測データの違いなどによって、先行研究での説明と整合しない地域もいくつか存在する。そのため、IOD 現象による世界への影響については、事例の蓄積及びメカニズムの評価に関するさらなる調査が必要である。

(a) 気温の傾向 (正のピュア IOD 現象発生時) (夏)

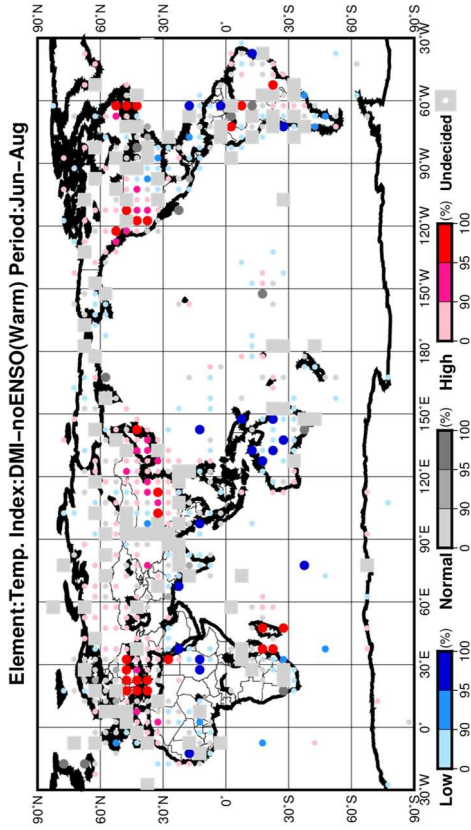

(b) 降水量の傾向 (正のピュア IOD 現象発生時) (夏)

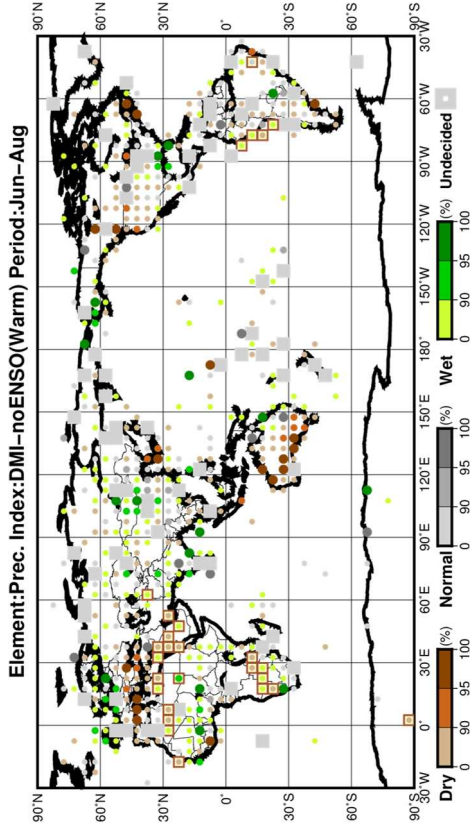

(c) 気温の傾向 (正のピュア IOD 現象発生時) (秋)

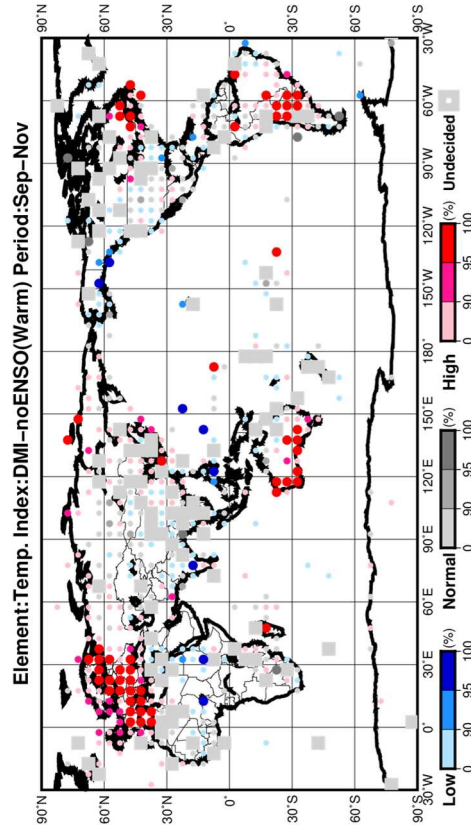

(d) 降水量の傾向 (正のピュア IOD 現象発生時) (秋)

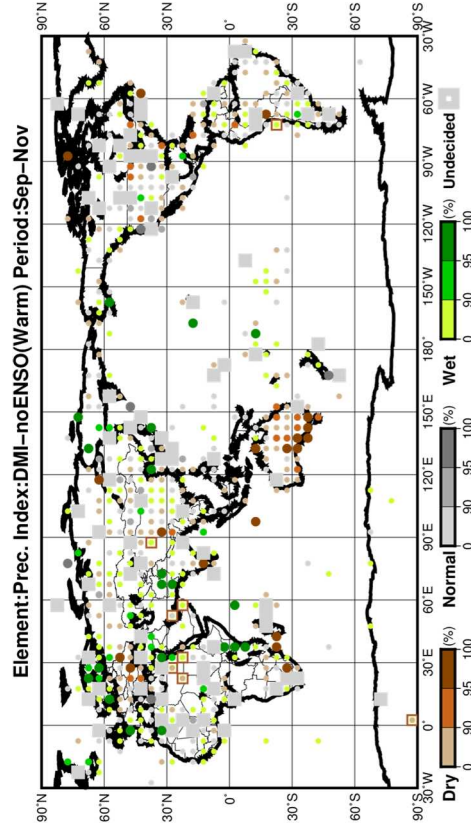

第 1.2-8 図 正のピュア IOD 現象の発生時に出現しやすい夏(6~8月)及び秋(9~11月)平均の(a, c)気温の傾向、(b, d)降水量の傾向

(a-b)は夏(6~8月)、(c-d)は秋(9~11月)。緯度5度・経度5度ごとの格子内の平均的な気温(降水量)について、イベント発生時に、気候的出現率より出現率が大きくなる信頼度水準の最大となる階級を示したものを。図の下側にある凡例の数字は、信頼度水準の大きさを表している。同一格子において2つ以上の階級で信頼度が同じとなった場合には、最も現れやすい階級を1つに決定できないため「階級不定」とし、灰色の四角いマークで示している。なお、マークがない領域は比較を行うのに十分な資料がないことを意味する。また、「少ない」降水量の気候的出現率が50%を超えている格子には四角枠を表示している(b, d)。

(a) 気温の傾向 (負のピュアIOD現象発生時) (夏)

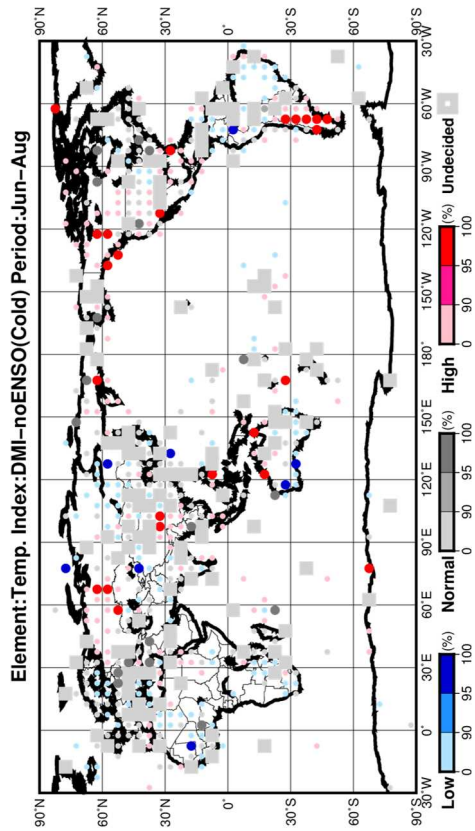

(b) 降水量の傾向 (負のピュアIOD現象発生時) (夏)

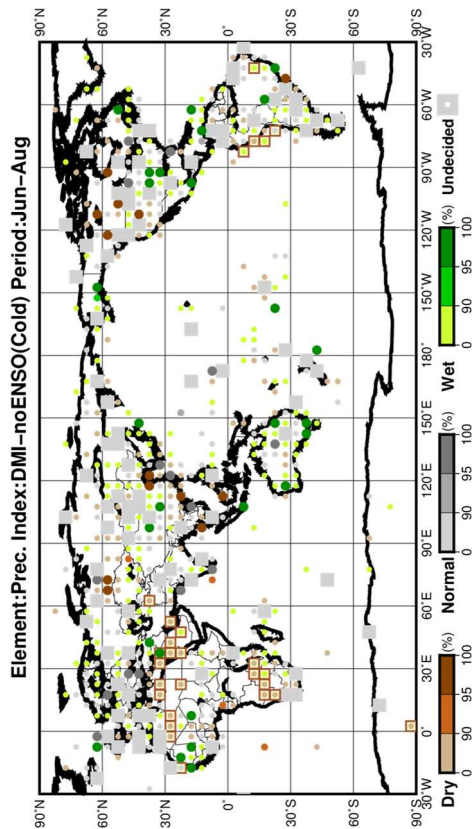

(c) 気温の傾向 (負のピュアIOD現象発生時) (秋)

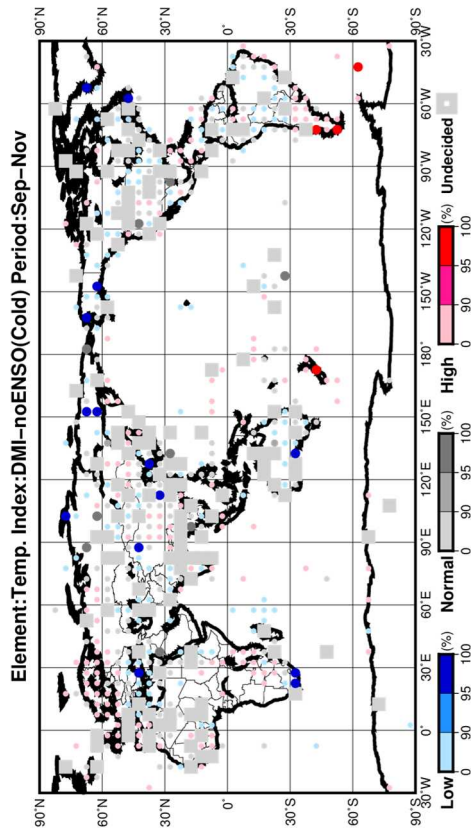

(d) 降水量の傾向 (負のピュアIOD現象発生時) (秋)

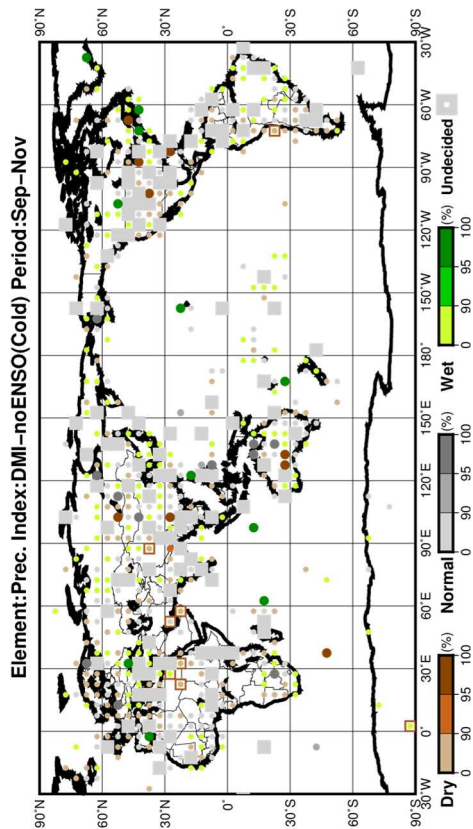

第 1.2-9 図 負のピュアIOD現象の発生時に出現しやすい夏(6~8月)及び秋(9~11月)平均の(a, c)気温の傾向、(b, d)降水量の傾向
第 1.2-8 図に同じ。ただし負のピュアIOD現象を示す。

付録 1.2-B エルニーニョ(ラニーニャ)現象と正(負)のインド洋ダイポールモード現象の同時発生時の世界の天候の特徴

第 1.2.2 項では、エルニーニョ(ラニーニャ)現象が同時発生していない時の正(負)の IOD 現象に着目した解析結果を取り扱ったが、実況においては、エルニーニョ(ラニーニャ)現象と正(負)の IOD 現象の同時発生はたびたび見られる(第 1.2-B-1 図)。

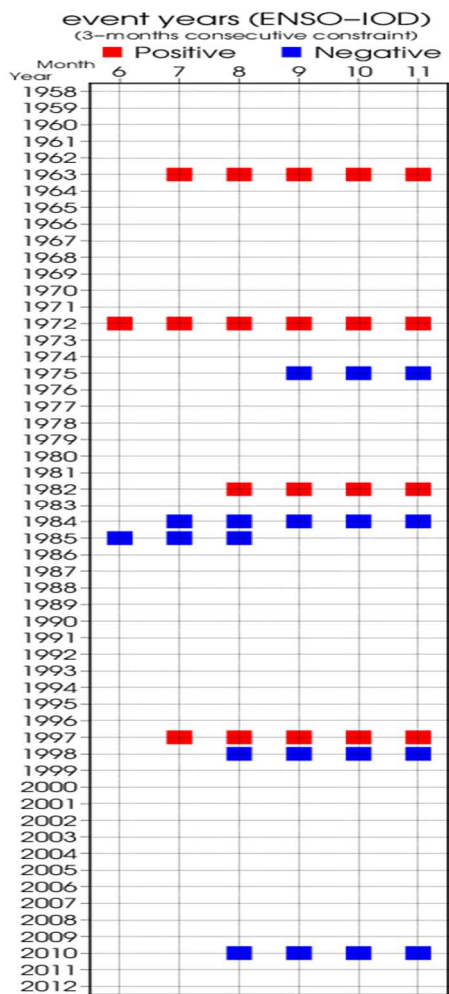

第 1.2-B-1 図 ENSO-IOD 現象の発生期間
第 1.2-1 図に同じ。ただし、正(負)の ENSO-IOD 現象の発生期間を赤(青)色で示す。

そこで、エルニーニョ(ラニーニャ)現象と正(負)の IOD 現象の両者の効果が重なった時に世界の天候の影響の受け方はどのように変わるのかを考えるための参考として、エルニーニョ(ラニーニャ)現象と同時に発生した正(負)の IOD 現象について扱うこととする。

ここで、エルニーニョ(ラニーニャ)現象と同時に発生した正(負)の IOD 現象を正(負)の ENSO-IOD 現象と呼び、ピュア IOD 現象と区別する。第 1.2-B-1 図のように、ENSO-IOD 現象は過去にたびたび発生しているものの、その事例数は少なく、負の ENSO-IOD 現象の夏平均のように事例数が 3 に満たない時期も存在する。そのため、ENSO-IOD 現象発生時の影響を明確に記すことは容易ではない。そこで、以下では、第 1.2.2 項の調査方法と同様の手法を用いて解析した結果を第 1.2-B-2 図及び第 1.2-B-3 図に示しながら、先行研究においてその影響が指摘されている地域を中心に述べることとする。

(1) インドネシア

第 1.2-B-2 図(b) (d)からは、正の ENSO-IOD 現象発生時の夏及び秋におけるインドネシア付近の少雨傾向が見られる。インドネシアでは、2015/16 年の秋と冬に大規模な干ばつが発生したが、その発生理由として、Lestari et al. (2018)は正の IOD 現象とエルニーニョ現象の同時発生を挙げており、傾向としては整合している。また、第 1.2-B-2 図(c)を見ると、秋の東南アジア付近は高温傾向にあり、インドネシアにおける干ばつの発生と整合的である。

なお、Yulihastin et al. (2009)は、正の IOD 現象と同時にエルニーニョ現象またはラニーニャ現象が発生した時のインドネシアの降水量への影響は、それぞれ異なることを報告している。Yulihastin et al. (2009)が用いた IOD 現象及びエルニーニョ/ラニーニャ現象の定義によると、1997/98 年及び 2006/07 年のように正の IOD 現象とエルニーニョ現象が同時発生したときには、降水量は平年よりも減少し、2007/08 年のように正の IOD 現象とラニーニャ現象が同時発生したときには、降水量はインド洋に影響されやすい西部では平年よりも減少し、太平洋に影響されやすい東部では平年よりも増加した、と報告している。正の IOD 現象がエルニーニョ現象と同時に発生した場合(正の ENSO-IOD 現象)の影響の評価については、本付録における評価と整合している。その一方で、正の IOD 現象がラニーニャ現象と同時に発生した事例については、第 1.1-1 表で示された IOD 現象においては、1949 年夏～秋、

1967 年秋、2007 年夏～秋が該当する⁷が、その影響を確認する調査はこの付録では行うことができていない。

(2) オーストラリア

Cai et al. (2011)は、正のピュア IOD 現象によってもたらされるインド洋東部の SST 負偏差による積雲対流活動の不活発化の、その南側に発生する対流圏上層の高気圧性循環偏差から南東方向に波束伝播が発生し、それがオーストラリア南部の上層に高気圧性循環偏差を作ることによって降水量が減少するとしており、さらにこの効果はエルニーニョ現象との同時発生によって強まると指摘している。Cai et al. (2011)によると、まず、エルニーニョ現象の発生によってもたらされた南極振動からの応答の一環として、インド洋西部の海面付近で一旦高気圧偏差が形成される。それによりインド洋西部の SST はさらに高温化し、最終的には高温な SST 偏差の影響が高気圧偏差の影響に勝ることで積雲対流活動が活発となる。すると、ピュア IOD 現象単独では発生しなかったインド洋西部の対流圏上層の高気圧性循環偏差からの波束伝播が発生し、インド洋東部からの波束伝播と合流して、その位相がちょうどオーストラリア南西部の上層に高気圧性循環偏差をもたらすように働く。こうして、エルニーニョ現象単独では現れなかったオーストラリアの降水量への影響が、降水量減少の効果としてより表れるとしている。このことについて、第 1.2-B-2 図(b)(d)から確認すると、確かにオーストラリア上に少雨傾向の格子がいくつか存在している。

(3) インドモンスーン

IOD 現象とエルニーニョ/ラニーニャ現象との関係で述べれば、第 1.2.2 項でも触れたように、インドモンスーンは両者の影響を受ける。ENSO-IOD 現象が発生した際の影響については、Ashok et al. (2004)は、正の IOD 現象とエルニーニョ現象が同時に発生した際には、エルニーニョ現象による少雨傾向の影響を正の IOD 現象による多雨傾向の影響が打ち消して、最終

的に多雨傾向になるとしている。このことについて、第 1.2-B-2 図(b)(d)から確認すると、夏と秋に有意水準 90%を超える格子が 1 点のみ、Ashok et al. (2004)とは逆の少雨傾向として見られており、評価が難しい。

(4) 日本

ENSO-IOD 現象による日本への影響については、第 1.2-B-2 図及び第 1.2-B-3 図から認識するのは困難であるが、エルニーニョ現象の有無によって正の IOD 現象による夏のインド及び中国中東部～日本の降水量変化の符号が変わることを指摘する研究が存在する(Hong et al., 2008)。実際、第 1.2-8 図(b)と第 1.2-B-2 図(b)を比較すると、西日本においてピュア IOD 現象発生時には少雨傾向(この傾向は、有意ではないものの第 1.2.1 項の調査においても見られた。)であったものが ENSO-IOD 現象発生時には多雨傾向となっている。この差について、Hong et al. (2008)は黄海～日本に見られる小笠原高気圧の強まりの有無によるものと指摘しており、合成図においても、ピュア IOD 現象においては第 1.2-A-1 図(h)の夏の 850hPa 流線関数偏差でそのような傾向を確認できる。なお、負の ENSO-IOD 現象発生時には、Hong et al. (2008)と異なり、日本付近の夏の降水量傾向は不明瞭であり確認できない(第 1.2-B-3 図(b))。

さらに、負の ENSO-IOD 現象による夏の降水量分布について、Hong et al. (2008)では、ラニーニャ現象によってモンスーントラフを深める効果が合わさることで、バングラデシュから日本に至るまで広い範囲で多雨傾向になると指摘しており、1998 年に中国南部の長江で発生した大規模洪水はこの負の IOD 現象とラニーニャ現象の同時発生の影響例であるとしている。しかしながら、この点についても、第 1.2-B-3 (b) 図からはそのような分布を明瞭に確認することはできない。

(5) 最後に

このように、エルニーニョ/ラニーニャ現象と同時に発生した際の IOD 現象による影響については、いくつかの先行研究が存在するものの、統計に使用できる過去の発生年が少ないこともあり、現時点で気象庁内に存在する観測データ等からは統計的に明瞭に示せ

⁷ なお、第 1.1-1 表において、負の IOD 現象がエルニーニョ現象と同時発生した事例は存在しない。

ない点が多い。そのため、影響について述べる際には、より慎重に調べる必要がある。

なお、IOD 現象が与える影響はエルニーニョ/ラニーニャ現象の存在に左右される部分があることは示したとおりであるが、それに加えて、「エルニーニョもどき現象⁸」(Ashok et al., 2007)との同時発生に着目した研究も存在する。例えば、Feng and Chen (2014)では、正の IOD 現象とエルニーニョもどき現象の同時発生の際には、正の IOD 現象が北太平洋西部の対流圏下層に高気圧性循環偏差を形成させることによって、本来エルニーニョもどき現象が引き起こすはずであった北太平洋西部の夏季モンスーンの強化を弱めると指摘している。なお、この際、インドを含めた南アジア夏季モンスーンについては、正の IOD 現象発生時の効果によって対照的に強まるようである。この影響の評価については、第 1.2.2 項の解析においては、正(負)の IOD 現象からエルニーニョ(ラニーニャ)現象の期間を除くという処理を行ったものの、エルニーニョもどき現象については特に考慮していないため、本解析では検証できていない。

⁸ 中部太平洋赤道域で昇温するタイプのエルニーニョ現象のことを指す。CP-ENSO とも呼ばれる。

(a) 気温の傾向(正の ENSO-IOD 現象発生時) (夏)

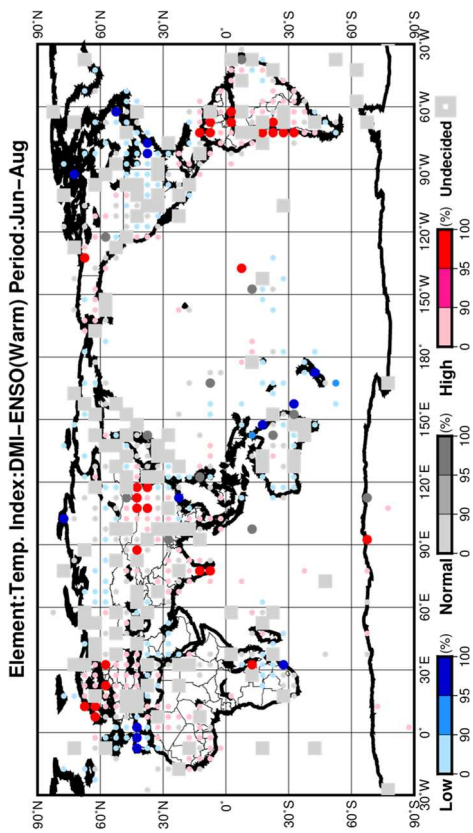

(b) 降水量の傾向(正の ENSO-IOD 現象発生時) (夏)

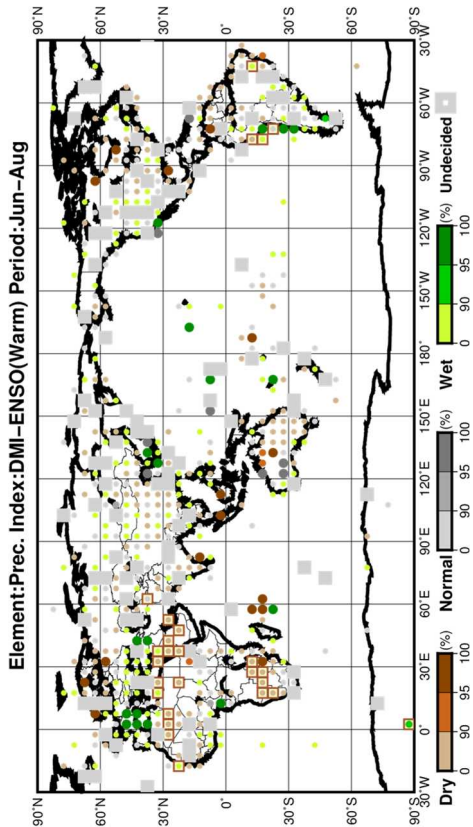

(c) 気温の傾向(正の ENSO-IOD 現象発生時) (秋)

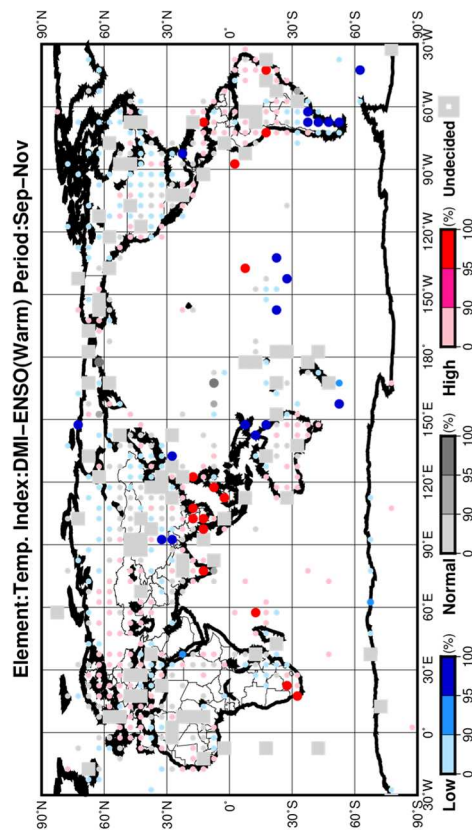

(d) 降水量の傾向(正の ENSO-IOD 現象発生時) (秋)

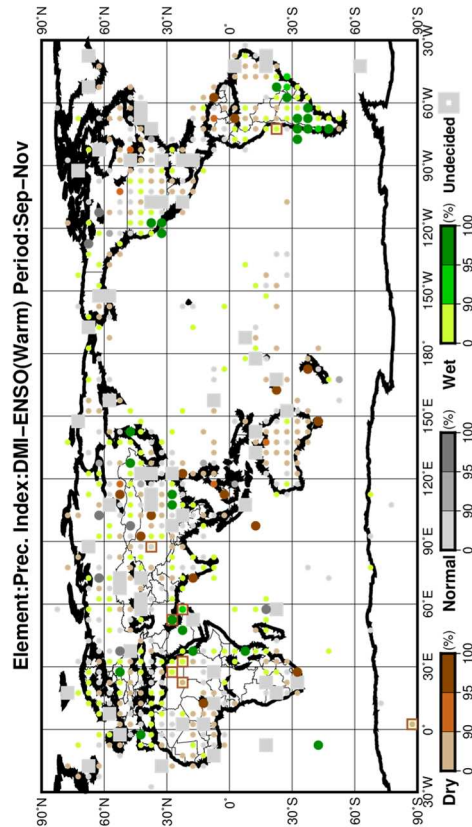

第 1.2-B-2 図 正の ENSO-IOD 現象の発生時に出現しやすい夏(6~8月)及び秋(9~11月)平均の(a, c)気温の傾向、(b, d)降水量の傾向
第 1.2-8 図に同じ。ただし、正の ENSO-IOD 現象について示している。

(a) 気温の傾向 (負の ENSO-IOD 現象発生時) (夏)

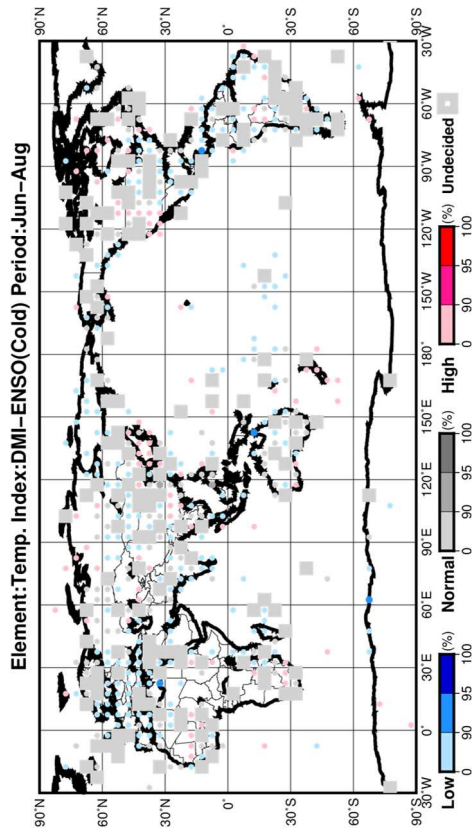

(b) 降水量の傾向 (負の ENSO-IOD 現象発生時) (夏)

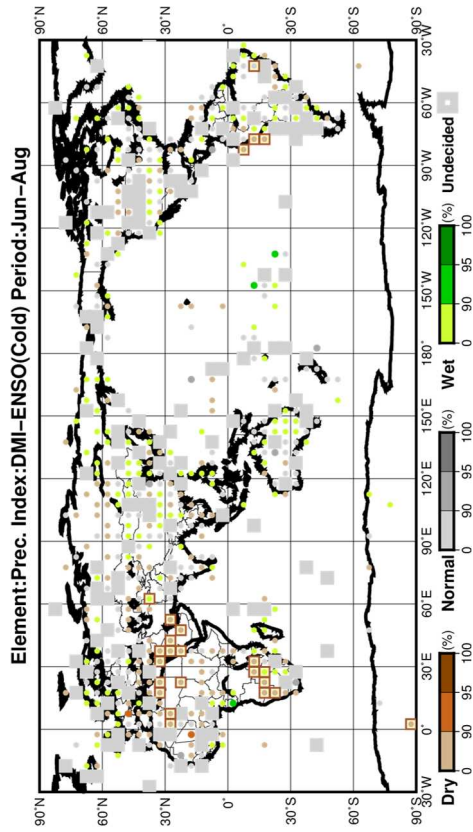

(c) 気温の傾向 (負の ENSO-IOD 現象発生時) (秋)

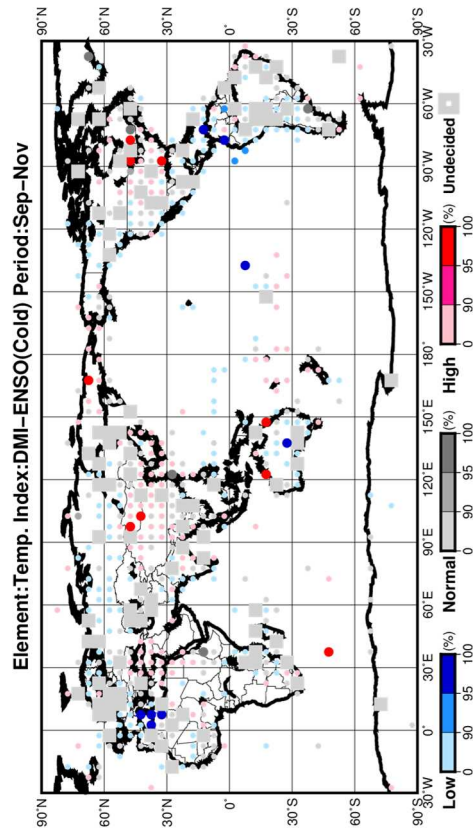

(d) 降水量の傾向 (負の ENSO-IOD 現象発生時) (秋)

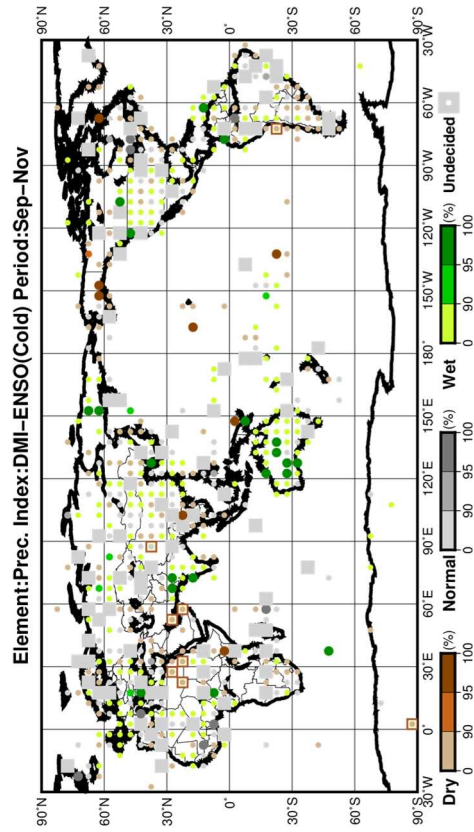

第 1.2-B-3 図 負の ENSO-IOD 現象の発生時に出現しやすい夏(6~8月)及び秋(9~11月)平均の(a, c)気温の傾向、(b, d)降水量の傾向

第 1.2-8 図に同じ。ただし、負の ENSO-IOD 現象について示している。なお、負の ENSO-IOD 現象の夏の事例数は 3 に満たない非常に少ない数であることに留意。

参考文献

- 佐藤大卓, 桜井敏之, 竹内綾子, 2015: エルニーニョ/ラニーニャ現象等発生時における世界の天候の特徴. 平成 27 年度季節予報研修テキスト, 気象庁地球環境・海洋部, 122-151.
- 古林慎哉, 太田行哉, 原田やよい, 海老田綾貴, 守谷昌己, 小野田浩克, 大野木和敏, 釜堀弘隆, 小林ちあき, 遠藤洋和, 宮岡健吾, 高橋清利, 2015: 気象庁 55 年長期再解析(JRA-55)の概要. 平成 26 年度季節予報研修テキスト, 気象庁地球環境・海洋部, 66-115.
- 田中基裕, 竹川元章, 野津原昭二, 2015: エルニーニョ/ラニーニャ現象等発生時における日本の天候の特徴. 平成 27 年度季節予報研修テキスト, 気象庁地球環境・海洋部, 152-163.
- Ashok, K., Z. Guan, N. H. Saji, and T. Yamagata, 2004: Individual and combined influences of ENSO and the Indian Ocean Dipole on the Indian summer monsoon. *J. Climate*, **17**, 3141-3155.
- Ashok, K., S. K. Behera, S. A. Rao, H. Weng, and T. Yamagata 2007: El Niño Modoki and its possible teleconnection. *J. Geophys. Res.*, **112**, C11007.
- Cai, W., P. van Rensch, T. Cowan, and H. H. Hendon, 2011: Teleconnection pathways of ENSO and the IOD and the mechanisms for impacts on Australian rainfall. *J. Climate*, **24**, 3910-3923.
- Chan, S. C., S. K. Behera, and T. Yamagata, 2008: Indian Ocean dipole influence on South American rainfall. *Geophys. Res. Lett.*, **35**, L14S12.
- Enomoto, T., B. J. Hoskins, and Y. Matsuda, 2003: The formation mechanism of the Bonin high in August. *Quart. J. Roy. Meteor. Soc.*, **587**, 157-178.
- Feng, J. and W. Chen W, 2014: Influence of the IOD on the relationship between El Niño Modoki and the East Asian-western North Pacific summer monsoon. *Int. J. Climatol.*, **34**, 1729-1736.
- Gill, A. E., 1980: Some simple solutions for heat-induced tropical circulation. *Quart. J. Roy. Meteor. Soc.*, **106**, 447-462.
- Guan, Z. and T. Yamagata, 2003: The unusual summer of 1994 in East Asia: IOD teleconnections. *Geophys. Res. Lett.*, **30**, 1544.
- Hoerling, M. P., A. Kumar, and T. Xu, 2001: Robustness of the Nonlinear Climate Response to ENSO's Extreme Phases. *J. Climate*, **14**, 1277-1293.
- Hong, C.-C., M.-M. Lu, and M. Kanamitsu, 2008: Temporal and spatial characteristics of positive and negative Indian Ocean dipole with and without ENSO. *J. Geophys. Res.*, **113**, D08107.
- Ishii, M., A. Shouji, S. Sugimoto, and T. Matsumoto, 2005: Objective Analyses of Sea-Surface Temperature and Marine Meteorological Variables for the 20th Century using ICOADS and the Kobe Collection. *Int. J. Climatol.*, **25**, 865-879.
- Lestari, D.O., E. Sutriyono, Sabaruddin, and I. Iskandar, 2018: Severe Drought Event in Indonesia Following 2015/16 El Niño/positive Indian Dipole Events. *Journal of Physics: Conference Series*, **1011**, 012040.
- Lim, E.-P. and H. H. Hendon, 2017: Causes and predictability of the negative Indian Ocean Dipole and its impact on La Niña during 2016. *Sci. Rep.*, **7**, 12619.
- Matsuno, T., 1966: Quasi-geostrophic motions in the equatorial area. *J. Meteor. Soc. Japan*, **44**, 25-43.
- Nitta, T., 1987: Convective activities in the tropical western Pacific and their impact on the Northern Hemisphere summer circulation. *J. Meteor. Soc. Japan*, **65**, 373-390.
- Saji, N. H., B. N. Goswami, P.N. Vinayachandran and T. Yamagata, 1999: A dipole mode in the tropical Indian Ocean. *Nature*, **401**, 360-363.
- Saji, N. H. and T. Yamagata, 2003: Possible impacts of Indian Ocean Dipole events on global climate. *Clim. Res.*, **25**, 151-169.
- Saji, N. H., 2018: The Indian Ocean Dipole. Oxford Research Encyclopedia of Climate Science.
- Takaya, K. and H. Nakamura, 2001: A formation of a phase-independent wave-activity flux for stationary and migratory quasigeostrophic eddies on a zonally varying basic flow. *J. Atmos. Sci.*, **58**, 608-627.
- Takemura, K. and A. Shimpo, 2019: Influence of Positive IOD Events on the Northeastward Extension of the Tibetan High and East Asian Climate Condition in Boreal Summer to Early Autumn. *SOLA*, **15**, 75-79.
- Yulihastin, E., N. Febrianti, and Trismidianto, 2009: Impacts of El Nino and IOD on the Indonesian Climate. National Institute of Aeronautics and Space (LAPAN), Jakarta, Indonesia, 1-8.
- Watanabe, M. and M. Kimoto, 2000: Atmospheric-ocean thermal coupling in the Northern Atlantic: A positive feedback. *Quart. J. Roy. Meteor. Soc.*, **126**, 3343-3369.
- Watanabe, M. and M. Kimoto, 2001: Corrigendum. *Quart. J. Roy. Meteor. Soc.*, **127**, 733-734.

2 降雪量に関する早期天候情報ガイダンス¹

2.1 はじめに

気象庁では、2019年11月から、「大雪または雪に関する早期天候情報(以下、大雪早天)」の運用を開始した。この情報は原則月・木曜日に、2週目(8から12日先の各日を中心とする5日間)の冬季日本海側²の降雪量平年比(以下、降雪量)が、「かなり多い」となる確率が30%以上と見込んだときに発表される。これまで同様の早期に注意喚起する情報として、7日間降雪量を対象に「大雪に関する異常天候早期警戒情報(以下、大雪早警)」を運用してきた。これに代えて大雪早天は、2019年6月より運用を開始した2週間気温予報及び高温や低温に関する早期天候情報と平均(合計)期間をあわせ、5日間降雪量を対象として発表する。大雪早天の目的は大雪早警と同様に、早期に準備や対策を行うことで大雪による交通障害や農作物への被害などを事前に防ぐことである。本章では、このような防災情報としての目的を持った大雪早天の発表に資するためのガイダンスについて説明する。なお、大雪早警については大久保と中三川(2015)を、早期天候情報については平井と伊藤(2019)を参照されたい。

2.2 ガイダンスの作成手法

大雪早警と大雪早天では、対象とする降雪量の合計期間が7日間と5日間で異なる。一般に平均(合計)期間が短い方が、長期予報ではノイズとして扱われる短周期の現象(日々の高・低気圧など)の影響を受けやすく、予測は困難になる。そのため、7日間降雪量を対象とした従来手法で、5日間降雪量を対象としたガイダンスを作成すると、予測精度が低下することが分かっている(平井と伊藤, 2019)。そこで大雪早天の運用開始に向けて、ガイダンスの精度改善を目的に調査・開発を行い、従来の7日間降雪量を対象にしたガイダンスと同程度または上回る精度の大雪早天ガイダンスを開発した。

¹ 住友 雅司、伊藤 晋悟、伊藤 明

² 発表期間は11月から3月まで、発表地域は北海道日本海側、東北日本海側、長野県北部・群馬県北部、北陸地方、岐阜県山間部、近畿日本海側、山陰である。

本節では、従来大雪早警ガイダンスの手法について簡単に説明した後、大雪早天ガイダンスで採用した新たな手法や説明変数の変更を説明し、精度を示す。なお、1か月予報など他の季節予報ガイダンスと共通する部分については、田中ほか(2017)を参照されたい。

2.2.1 大雪早警ガイダンスについて

従来大雪早警ガイダンスでは、ガイダンスの確率分布に正規分布を仮定していた(田中ほか, 2017)。正規分布の平均値は、モデル予測値を説明変数、降雪量を目的変数とする線形重回帰式から計算され、標準偏差は平均的な予測誤差として回帰誤差を用いた(第2.2-1図)。そして予測時には、この正規分布と階級区分値から「かなり多い」となる確率を求めた。

2.2.2 大雪早天ガイダンスについて

従来大雪早警と同様に、大雪早天は「プッシュ型の注意喚起情報」であり、情報を発表するか否かの判断が必要になる(平井と伊藤, 2019)。そこでガイダンスを開発するにあたって、降雪量そのものより情報発表の有無と現象発生の有無に注目した。情報発表の有無については、発表基準が「かなり多い」となる確率が30%以上であり、この確率をガイダンスで予測する必要がある。そのため予測対象は降雪量が「かなり多い」であるか否かとし、予測値は「かなり多い」となる確率であるガイダンスを開発すれば、予報作業に利

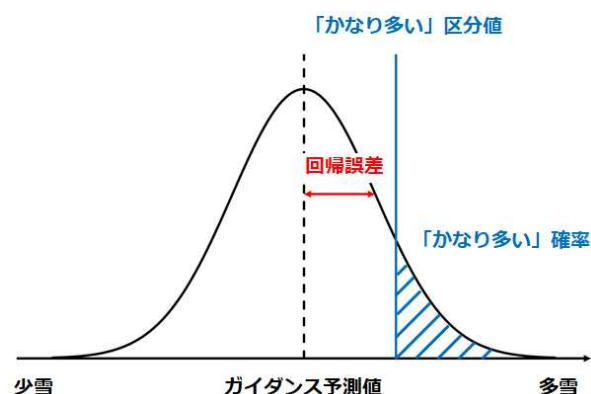

第2.2-1図 正規分布仮定法のイメージ図

正規分布の平均値をガイダンス予測値、標準偏差を回帰誤差とした正規分布を作成する。この手法は2週間気温予報ガイダンスなどで採用されている。田中ほか(2017)の第3.2-3図に加筆。

用できると考えた。また、大雪早天は防災情報としての役割もあるため、捕捉率(降雪量が「かなり多い」となった際に予測できていた割合)の改善が見込まれる手法を検討した。

ロジスティック回帰は、データを2つ以上のクラス(カテゴリー)に分類する問題(以下、分類問題)で広く利用されており、前述の条件を満たす手法であることから、大雪早天ガイダンスに導入した。ロジスティック回帰は、気象庁のガイダンスでは発雷確率ガイダンスなどで採用されている(後藤, 2018)。ロジスティック回帰の一般的な説明は工藤(2018)及び Bishop(2012)を参照いただき、本項では大雪早天ガイダンスへの適用について説明する。なお、以後では各種図表の説明などでリードタイム表記をする場合、5日間降雪量の合計期間の中日で表す。例えば早期天候情報の対象期間の最初の5日間(以下、早天初日)の場合は、発表日基準で6から10日後までの5日間降雪量を対象にしているため、リードタイム8日となる。

(1) ロジスティック回帰について

大雪早警ガイダンスでは連続値である降雪量を目的変数としたが、大雪早天ガイダンスでは降雪量が「かなり多い」となるか否かを目的変数とする。ここでは、降雪量が「かなり多い」となった場合を1、「その他(多い、平年並、少ない、かなり少ない)³」となった場合を0として目的変数を定義する。

ロジスティック回帰では、目的変数がベルヌーイ分布に従うことを仮定する。ベルヌーイ分布とは確率 p で1、確率 $1-p$ で0をとるような2値データが従う分布である。第2.2-2図にベルヌーイ分布の例を示す。第2.2-2図(a)に地上気温⁴と降雪量が「かなり多い」と「その他」の散布図を示す。また、第2.2-2図(b)に地上気温が-2.5から-1.5℃の区間(以下、区間A)で集計した、「かなり多い」と「その他」の出現確率を示す。

³ 本章では「多い(少ない)」を、「多い(少ない)」の区分値より多い(以下である)が、「かなり多い(少ない)」の区分値以下である(より多い)事例と定義する。

⁴ 本章では、説明変数に用いるモデル予測値は全て平年からの偏差である。以後では、「地上気温」のように変数名のみ記述する場合、その変数の平年からの偏差を表すものとする。

第2.2-2図(b)から、区間Aでは33%の確率で「かなり多い」が、67%の確率で「その他」が出現していることが分かる。ロジスティック回帰では、この出現確率を推定する。

ここからは第2.2-1表で定義した変数を用いて説明する。ロジスティック回帰では、説明変数 x とパラメータ w, b が与えられると、「かなり多い」となる確率は

$$p(t=1|x) = \sigma(w \cdot x + b) = \frac{1}{1 + \exp(-w \cdot x - b)}$$

で求められる。ここで、 $\sigma(\cdot)$ はシグモイド関数と呼ばれる。第2.2-3図に x を1次元とした場合のシグモイド曲線について示す。この図から、バイアス b によらずシグモイド曲線は0から1の範囲で変化することが分かる。第2.2-3図(a)からは、係数 w のみを変化させると(b は0で固定) $x=0$ で $p=0.5$ になることが分かる。また、 w が正(負)だと単調増加(減少)し、絶対値が大きい(小さい)と傾きが急(緩やか)になることが分かる。第2.2-3図(b)からは、 b のみを変化させると(w は1で固定)曲線の形は変化せず、曲線が平行移動していることが分かる。

第2.2-1表 ロジスティック回帰で用いる変数の定義
太字はベクトルを表す。

変数	意味
x	説明変数(モデル予測値)
w, b	推定するパラメータ(回帰係数) w : 各説明変数の係数、 b : バイアス
p	予測確率
t	目的変数(2値) 1: 「かなり多い」、0: 「その他」

ロジスティック回帰は、シグモイド関数の引数に線形モデル $w \cdot x + b$ を使っている。このことから、シグモイド関数の逆関数は説明変数に対して線形である。この逆関数はロジット関数と呼ばれ、以下のように表される。

$$\text{logit}(p) = \ln \frac{p}{1-p} = w \cdot x + b$$

左側の $\text{logit}(p)$ は確率 p のロジットと呼ばれる。このことは、学習データにおいて説明変数がロジットと線形関係でない場合、ロジスティック回帰を適用できないこと

を示している(工藤, 2018)。第 2.2-4 図に、北陸地方における説明変数とロジットの関係を示す。北陸地方では説明変数の 1 つに地上気温を採用しているの

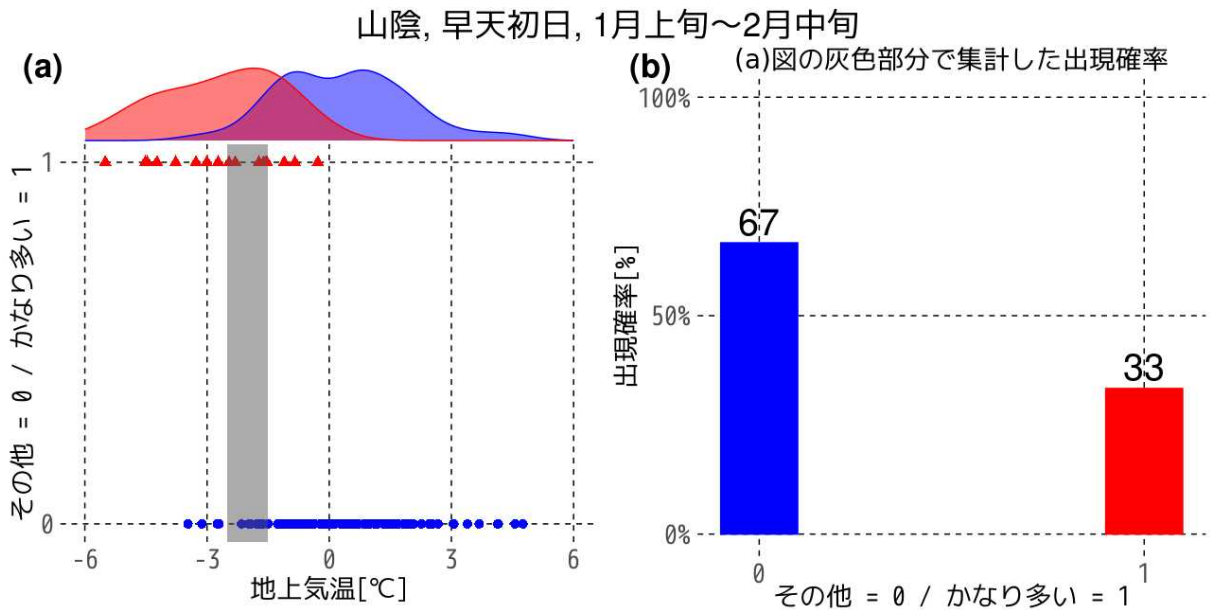

第 2.2-2 図 地上気温と降雪量が「かなり多い」と「その他」の散布図と、(a)図の灰色部分で集計した「かなり多い」と「その他」の出現確率

地域: 山陰、リードタイム: 早天初日、期間: 1 月上旬~2 月中旬

赤い点と長方形: 「かなり多い (=1)」、青い点と長方形: 「その他 (=0)」

(a) 図の灰色部分は、地上気温が -2.5 から -1.5°C の区間を表す。

(a) 図の上の曲線は、サンプルから推定した各クラスの密度分布を表す。

(b) 図のように、ある確率 p (ここでは $p = 0.33$)で一方の事象が、確率 $1 - p$ で他方の事象が生じるデータはベルヌーイ分布に従う。

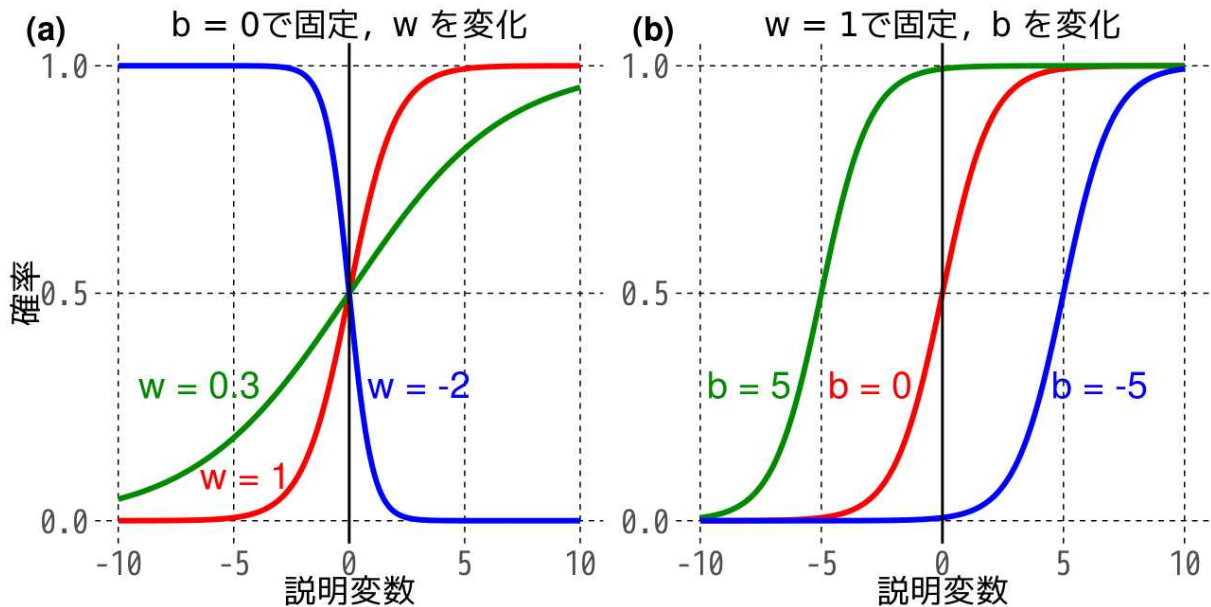

第 2.2-3 図 様々なパラメータを与えたときのシグモイド曲線

(a) 図は $b = 0$ で固定し、 w のみを可変にした。(b) 図は $w = 1$ で固定し、 b のみを可変にした。

地上気温とロジットの散布図を描画した(使用する説明変数については第 2.2-2 表参照)。その結果、両者の関係は概ね線形であることが確認できる。

(2) 不均衡データについて

大雪早天が対象とする降雪量が「かなり多い」となる事例は、区分値の定義より、その時期としては概ね 10 年に一度しか起こらない。このことから、「かなり多い」となる事例は「その他」となる事例に比べ非常に少ない。このようにクラス(カテゴリー)間でサンプル数が大きく異なるデータは「不均衡データ」と呼ばれる。分類問題において少数事例を予測したい場合、不均衡データであることは大きな問題となる。ここでは、不均衡データが及ぼす悪影響について説明する。

学習データから統計モデルのパラメータを推定するとき、誤差関数を最小化して値を求める。不均衡データを用いてパラメータを推定する場合、誤差関数への寄与が大きい多数事例を中心にフィッティングされ、相対的に寄与が小さい少数事例は誤分類が増える

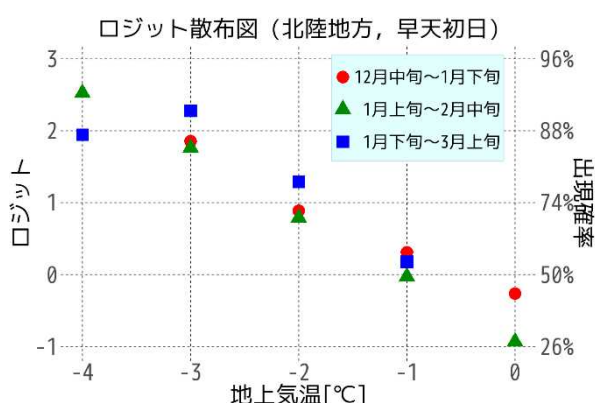

第 2.2-4 図 地上気温とロジットの散布図

地域: 北陸地方、リードタイム: 早天初日

右縦軸はロジットに対応する「かなり多い」の出現確率を表す。

学習データと同様に、対象旬の前後 2 旬×30 年を使って描画した⁵。

地上気温を-4.5, -3.5, ..., 0.5と1°C間隔で区切り、各区間の実況値から「かなり多い」が出現するロジット(確率)を求めた。

また大雪事例は少ないため、後述する SMOTE でサンプル数を調整してから計算・描画した。

⁵ 学習は地域・リードタイム・初期日ごとに行っている。学習に使用するデータは、ハインドキャスト期間(1981~2010年の30年間)の前後2初期値の計150サンプルである。詳細は田中ほか(2017)を参照されたい。

おそれがある。これでは多数事例のみを予測し、少数事例を予測しない分類モデルができてしまうので、本来の目的を達成できない(第 2.2-5 図)。

大雪早天の場合、「かなり多い」と「その他」の比が 1 対 9 の不均衡データを扱うことになる。この場合、全て「その他」と予測すれば 1 割は誤分類となるが、9 割は適切に分類できたことになり、誤差としては小さいことになる。しかし、我々の予測対象である「かなり多い」に関しては捕捉率が 0%となり、全事例で見逃しとなる。上記の例は極端な場合だが、学習時に「その他」にフィッティングし、「かなり多い」を予測できないガイダンスを導入すると、見逃しが多くなる。第 2.2-6 図に大雪早警ガイダンス(旧ガイダンス、7 日間)、大雪早警ガイダンスの手法を 5 日間降雪量に適用したガイダンス(旧ガイダンス、5 日間)及びロジスティック回帰ガイダンス(不均衡データの対策なし、5 日間)の捕捉率を示す。この図から、ほぼ全てのリードタイムでロジスティック回帰ガイダンスの捕捉率が最低であることが分かる。捕捉率が高く、見逃しが少ないガイダンスの方が、情報の発表や事前の対策に利用でき、防災情報としての目的に資すると考えられる。そこで次に示すような、不均衡データがモデル推定に及ぼす悪影響を緩和する手法を採用した。

(3) サンプリング手法の検討

不均衡データにおいて、少数事例を予測したい場合、前述の問題は深刻である。しかし、大雪予測に限らず、病気の検出や不良品の判定など、不均衡データは社会の至る所に存在し、その対策手法は既にくつか考案されている。Hayat et al. (2019)によると、この問題を解決する手法は以下の 2 つに大別される。

- データレベルの対策
クラス間のサンプル数が均衡になるように学習データを調整する。少数事例を増やす手法(以下、over-sampling)と多数事例を減らす手法(以下、under-sampling)の 2 つに分けられる。
- アルゴリズムレベルの対策
誤分類のコストを考慮した誤差関数を定義する。

大雪早天ガイダンスでは、データレベルの対策を行う over-sampling を採用した。その理由として、以下が挙げられる。

- データレベルの対策は分類モデルの種類に依らずに適用できる(亀井ほか, 2007)。
- 元々少ない 150 サンプルの学習データで under-sampling すると、サンプル数がさらに減ってしまう。

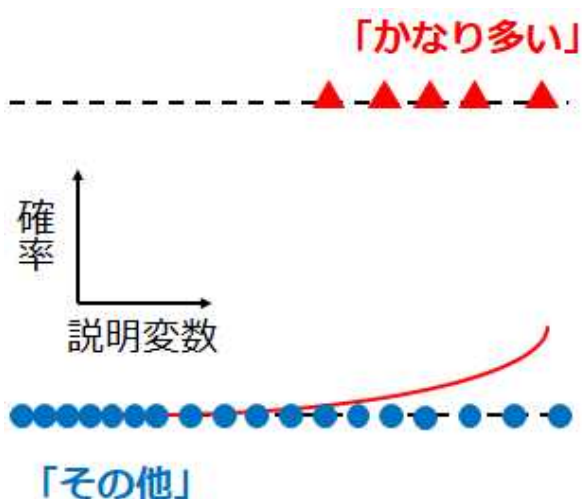

第 2.2-5 図 不均衡データ対策を行わずにロジスティック回帰を適用した模式図

赤の三角:「かなり多い」サンプル
 青の丸:「その他」のサンプル
 赤の実線:ロジスティック回帰の回帰曲線
 多数事例の「その他」にフィッティングし、少数事例の「かなり多い」を予測できていない。

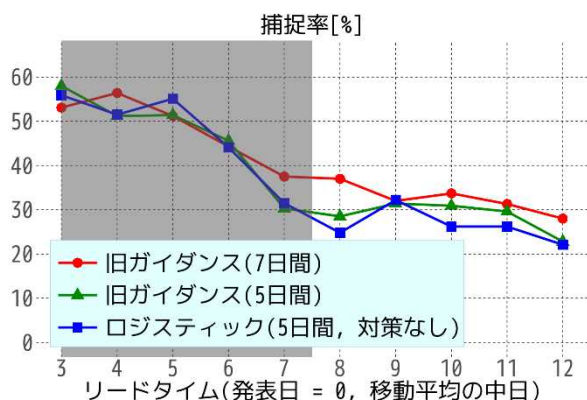

第 2.2-6 図 各手法での捕捉率の比較

地域:全地域、期間:全期間
 赤線:旧ガイダンス(7日間)
 緑線:旧ガイダンス(5日間)
 青線:ロジスティック回帰ガイダンス(5日間、対策なし)
 シェード部分は早天対象期間外を表す。
 不均衡データの対策なしでロジスティック回帰を用いると、捕捉率が低いことが分かる。

over-sampling の中にもいくつか手法があり、大雪早天ガイダンスでは SMOTE (Synthetic Minority Over-sampling Technique) (Chawla et al., 2002) を採用した⁶。SMOTE の手順は以下のとおりである。

1. 少数事例をランダムに 1 つ選択する(サンプル A とする。)
2. A から距離が近い順に k 個の少数事例を求める(ここでは $k = 5$ とした。)
3. 2 で求めたサンプルからランダムに 1 つ選ぶ(サンプル B とする。)
4. サンプル A と B を結ぶ直線上にランダムに点を取り、新たなサンプルとする。
5. 1 から 4 の手順を少数事例が指定した数になるまで繰り返す。

この手順を模式的に表したものが第 2.2-7 図である。簡単のため、サンプルの分布が 2 次元平面上で表される場合(説明変数の数が 2 つの場合)を考えているが、多次元でも同様である。大雪早天ガイダンスでは、「かなり多い」と「その他」のサンプル数が同じになるまで上記手順を繰り返した。第 2.2-8 図に、SMOTE によりサンプル数を調整したデータにロジスティック回帰を適用した模式図を示す。両クラスの不均衡が緩和し、少数事例も加味して回帰をとることができるため、「かなり多い」も十分予測されると期待できる。そして、「かなり多い」が予測されることで、不均衡データの対策がない場合に比べ捕捉率が改善されると考えられる。

(4) 予測確率の補正

ここまで SMOTE を導入することで、少数事例も予測できる分類モデルを作成できることを述べてきた。しかし、SMOTE を含むデータレベルの対策を行うと、学習データと現実データでクラス間のサンプル比が変わるため、予測される確率を利用する際は補正が必要

⁶ SMOTE 以外の over-sampling 手法として、少数事例を復元抽出する ROS (Random Over-Sampling) などが挙げられる。しかし、ROS は元データに含まれる少数事例に依存しやすく、過学習をするおそれがある (Chawla et al., 2002)。一方 SMOTE は復元抽出をせず、サンプル間の内分点を新たなサンプルとするので、過学習のリスクが抑えられやすいと考えられる。

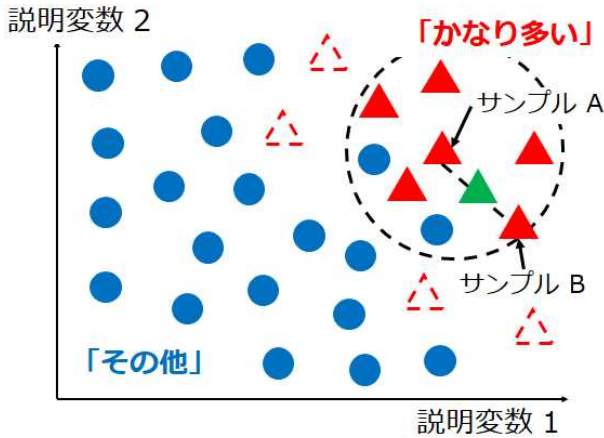

第 2.2-7 図 SMOTE の模式図

緑の三角: SMOTE で生成された「かなり多い」サンプル
 黒の破線: サンプル A から距離が k 番目に近いサンプルの範囲(本文手順の 2 に該当)
 赤破線の三角: 黒の破線外にあり、サンプル B となる候補から外れたサンプル
 ランダムに選ばれたサンプル A とその近傍で選ばれたサンプル B の間に、新たなサンプルが生成される。
 この操作を少数事例が指定した数になるまで繰り返す。

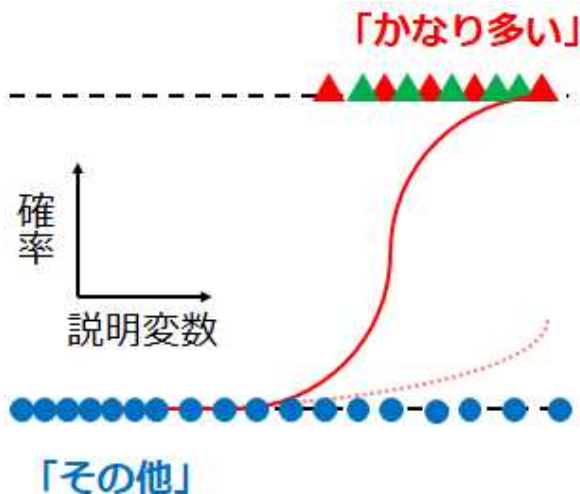

第 2.2-8 図 SMOTE によりサンプル数を調整したデータにロジスティック回帰を適用した模式図
 ピンクの点線: 「SMOTE なし」の回帰曲線
 赤の実線: 「SMOTE あり」の回帰曲線
 SMOTE により、少数事例の「かなり多い」も加味した回帰曲線となっている。

である。SMOTE などによりクラス間の不均衡を緩和した学習データから分類モデルを作ると、実際のデータに比べて「かなり多い」サンプルが増えているため、その予測値は「かなり多い」確率を現実より大きく表現してしまい、空振りが多発してしまう。

この空振りが多発する傾向を補正する方法として、Bishop (2012) は事前確率を補正する旨を述べている。大雪早天ガイダンスでは、Bishop (2012) の方法に則り、予測確率を補正した。なお以後では、不均衡データ対策済みの学習データの確率には下添字に s を付け、現実データの確率(添字なし)と区別する。また、事象 B が起きる下で事象 A が起きる確率(条件付き確率)は $p(A|B)$ と表す。

データレベルの対策を取ると、事前確率が学習データと現実データで異なる。例えば大雪早天の場合、「かなり多い」はその時期としては概ね 10 年に一度のため、元のデータでは $p(t=1) \approx 1/10$ である。しかし、SMOTE でクラス間のサンプル数が等しくなるように調整すると、 $p_s(t=1) \approx 1/2$ となる。ベイズの定理より事後確率は事前確率に比例する⁷ので、補正前の事後確率 $p_s(t|\mathbf{x})$ は $p_s(t)/p(t)$ のバイアスを持っている。そのため、以下の補正を行う必要がある。

1. 事前確率の違いを補正

$$p'(t|\mathbf{x}) = p_s(t|\mathbf{x}) \cdot \frac{p(t)}{p_s(t)}$$

2. 全事象の確率の総和が 1 になるように規格化

$$p(t|\mathbf{x}) = \frac{p'(t|\mathbf{x})}{p'(t=1|\mathbf{x}) + p'(t=0|\mathbf{x})}$$

ここでは 2 段階に処理を記述したが、より一般的に $t=1$ のクラスを α 倍、 $t=0$ のクラスを β 倍でサンプリングしたとすると、補正式は以下のように表される (Pozzolo et al., 2015)。

$$p(t=1|\mathbf{x}) = \frac{\beta \cdot p_s(t=1|\mathbf{x})}{\beta \cdot p_s(t=1|\mathbf{x}) + \alpha \cdot p_s(t=0|\mathbf{x})}$$

ロジスティック回帰で推定される係数は補正前の予測値に対するものなので、補正式を適用すると

⁷ ガイダンス予測における事前確率と事後確率の関係をベイズの定理を使って考える。ここでは、学習データと新たな入力データを区別するため、前者の目的変数と説明変数を $\{\mathbf{T}, \mathbf{X}\}$ 、後者のそれらを $\{t, \mathbf{x}\}$ と表す。ガイダンスによる予測とは、学習データと説明変数(ともに既知)から事後確率 $p(t|\mathbf{T}, \mathbf{X}, \mathbf{x})$ を求めることであり、ベイズの定理から以下のように表される。

$$p(t|\mathbf{T}, \mathbf{X}, \mathbf{x}) = p(\mathbf{T}, \mathbf{X}|t, \mathbf{x}) \cdot p(t)/p(\mathbf{T}, \mathbf{X})$$

上式から事後確率は事前確率 $p(t)$ (データが与えられる前の確率) に比例することが分かる。なお、本文中では表記を簡単に保つため $\{\mathbf{T}, \mathbf{X}\}$ を省略する。

$$p(t = 1|x) = \frac{1}{1 + \exp(-w \cdot x - b - \ln \beta/\alpha)}$$

$$= \sigma\left(w \cdot x + b + \ln \frac{\beta}{\alpha}\right)$$

と表される。

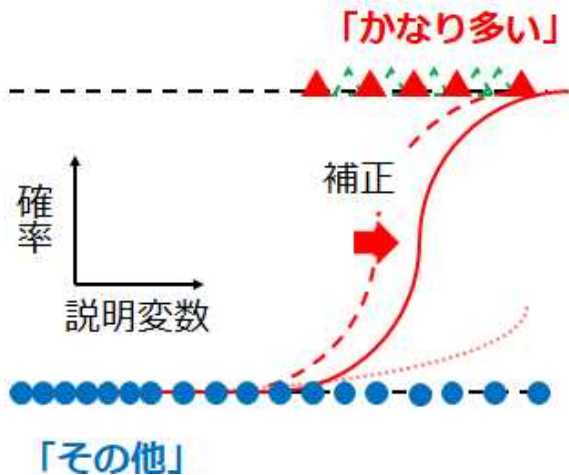

第 2.2-9 図 SMOTE で調整したデータにロジスティック回帰を適用し、確率を補正した模式図
 ピンクの点線:「SMOTE なし」の回帰曲線
 赤の破線:「SMOTE あり」で補正前の回帰曲線
 赤の実線:「SMOTE あり」で補正後の回帰曲線
 補正により、回帰曲線は傾きを変えず平行移動する。

第 2.2-9 図に SMOTE で調整したデータにロジスティック回帰を適用し、さらに事後確率を補正した模式図を示す。前述のシグモイド関数の特徴のとおり、補正により回帰曲線は傾きを変えず平行移動する。大雪早天ガイダンスでは説明変数に気温を用いているが(第 2.2-2 表)、補正により回帰曲線は低温方向(第 2.2-9 図では右方向)に平行移動し、空振りが多発するのを抑える。また、第 2.2-10 図に「SMOTE なし」の場合((a)図)と「SMOTE あり」の場合((b)図)における予測確率と実況の散布図を示す。なお、「SMOTE あり」の予測確率は前述の補正をしたものである。「SMOTE あり」は「SMOTE なし」に比べ、「かなり多い」を予測できていることが分かる。補正では回帰曲線の傾きは変化しないため、SMOTE の効果は補正後も残っている。また、両図の違いは第 2.2-9 図の模式図とも整合している。

2.2.3 説明変数の変更

第 2.2-2 表に、大雪早天ガイダンスで使用する説明変数の組み合わせを示す。長野県北部・群馬県北部及び岐阜県山間部で北陸地方の地域平均値を使う

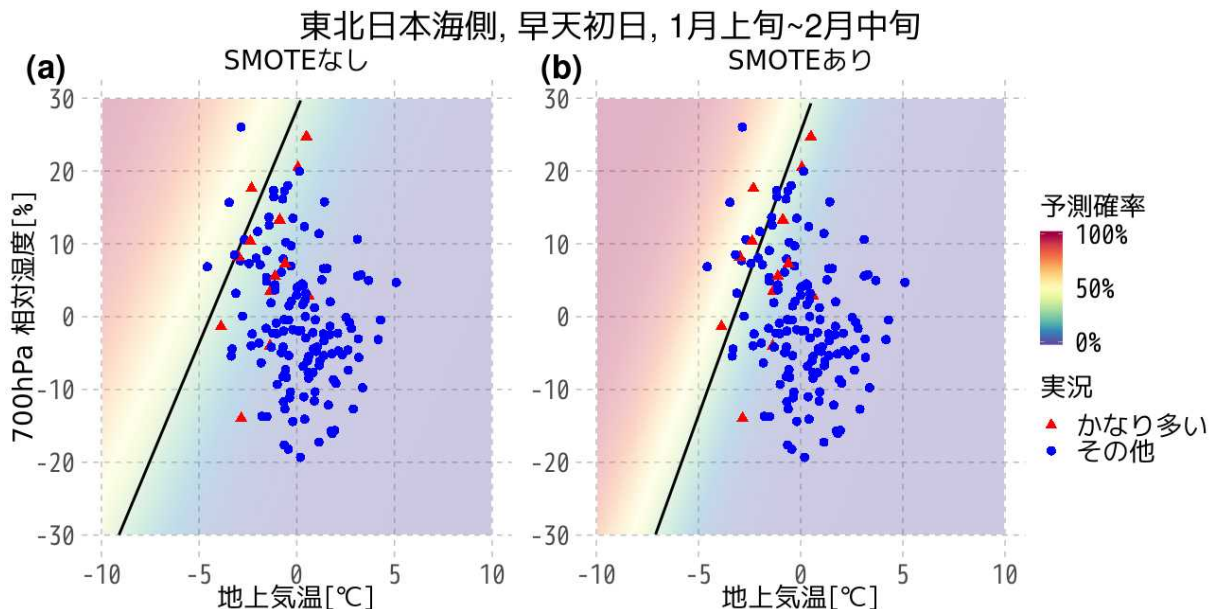

第 2.2-10 図 予測確率と実況の散布図
 地域: 東北日本海側、リードタイム: 早天初日、期間: 1月上旬~2月中旬
 (a) 図: 不均衡データの対策をせずにロジスティック回帰を適用した場合
 (b) 図: SMOTE で調整したデータでロジスティック回帰を適用し、確率の補正をした場合
 カラー: ロジスティック回帰による予測確率(黒実線は発表基準の 30%)、赤点:「かなり多い」、青点:「その他」
 東北日本海側では説明変数に地上気温(横軸)と 700hPa 相対湿度(縦軸)を使っている(第 2.2-2 表)。

第 2.2-2 表 大雪早天ガイダンスで使用する説明変数の組み合わせ

TS: 地上気温、T700: 700hPa 気温、 ω 700: 700hPa 鉛直 p 速度、RH700: 700hPa 相対湿度、T5-T9: 500hPa 気温と 925hPa 気温の差、T7-T9: 700hPa 気温と 925hPa 気温の差
使用する説明変数を「○」で示している。

長野県北部・群馬県北部及び岐阜県山間部で北陸地方の地域平均値を使う以外、旧ガイダンスと変更はない。

地域	TS	T700	ω 700	RH700	T5-T9	T7-T9
北海道日本海側						
東北日本海側	○			○		
長野県北部・群馬県北部 岐阜県山間部		○ (北陸地方の 地域平均値)	○ (北陸地方の 地域平均値)			
北陸地方	○		○		○	
近畿日本海側 山陰	○		○			○

以外、従来の大雪早警ガイダンスと変更はない。大雪早警ガイダンスでは、長野県北部・群馬県北部及び岐阜県山間部の説明変数に関東甲信地方及び東海地方で地域平均したモデル予測値を使用していた。しかし、大雪早天ガイダンスでは両地域ともに北陸地方で地域平均したモデル予測値を使用することにした。

変更前後の違いを確認するために、第 2.2-11 図に岐阜県山間部における 5 日間降雪量の実況値と説明変数の散布図を示す。第 2.2-11 図 (b)、(e) から、説明変数の変更により降雪量と鉛直 p 速度の関係が逆転していることが分かる。変更前は「下降流が予測されれば多雪」だったが、変更後は「上昇流が予測されれば多雪」となっている。この理由は、東海地方で地域平均すると太平洋側の地点が多く含まれるので、冬型の気圧配置が強まると山越え後の下降流が表現されるためだと考えられる。一方、北陸地方で地域平均すると、冬型の気圧配置が強まれば山越え時の上昇流や雪雲による上昇流が表現されると考えられる。また第 2.2-11 図 (c)、(f) より、説明変数間の相関は変更後の方が弱く、多重共線性⁸による悪影響が軽減さ

⁸ 説明変数間に複数の完全または近似的な線形関係が成立していること。多重共線性がある場合、用いる説明変数の加除により回帰式の係数が大きく変化したり、通常考えられる符号と異なる結果が得られたりすることなど、回帰式の信頼性が低下する。

れることが期待される。なお、長野県北部・群馬県北部でも同様の変化が確認された(図略)。

この変更により、ほぼ全てのリードタイムで捕捉率・適中率ともに改善していることが確認された(図略)。また、精度改善に加え、予報作業時にも降雪量ガイダンスと説明変数の関係が解釈しやすくなった。

2.3 ガイダンスの精度評価

本節では、大雪早天ガイダンスの精度を示す。以下では、従来の大雪早警ガイダンスを旧ガイダンス(7日間)、旧ガイダンスの手法で 5 日間降雪量を対象に作成したガイダンスを旧ガイダンス(5日間)、第 2.2 節で述べた手法を全て導入したものを新ガイダンスと呼ぶ(第 2.3-1 表)。検証は検討対象年のみを除く交差検証(クロスバリデーション)に基づいて行った。なお、ここに示す予測精度は、2017 年 3 月に運用を開始した全球 EPS(気象庁地球環境・海洋部, 2017)の再予

第 2.3-1 表 ガイダンス名称の一覧

名称	予測対象	手法
旧ガイダンス (7日間)	7日間降雪量	線形回帰
旧ガイダンス (5日間)		
新ガイダンス	5日間降雪量	ロジスティック回帰 SMOTE 説明変数の変更

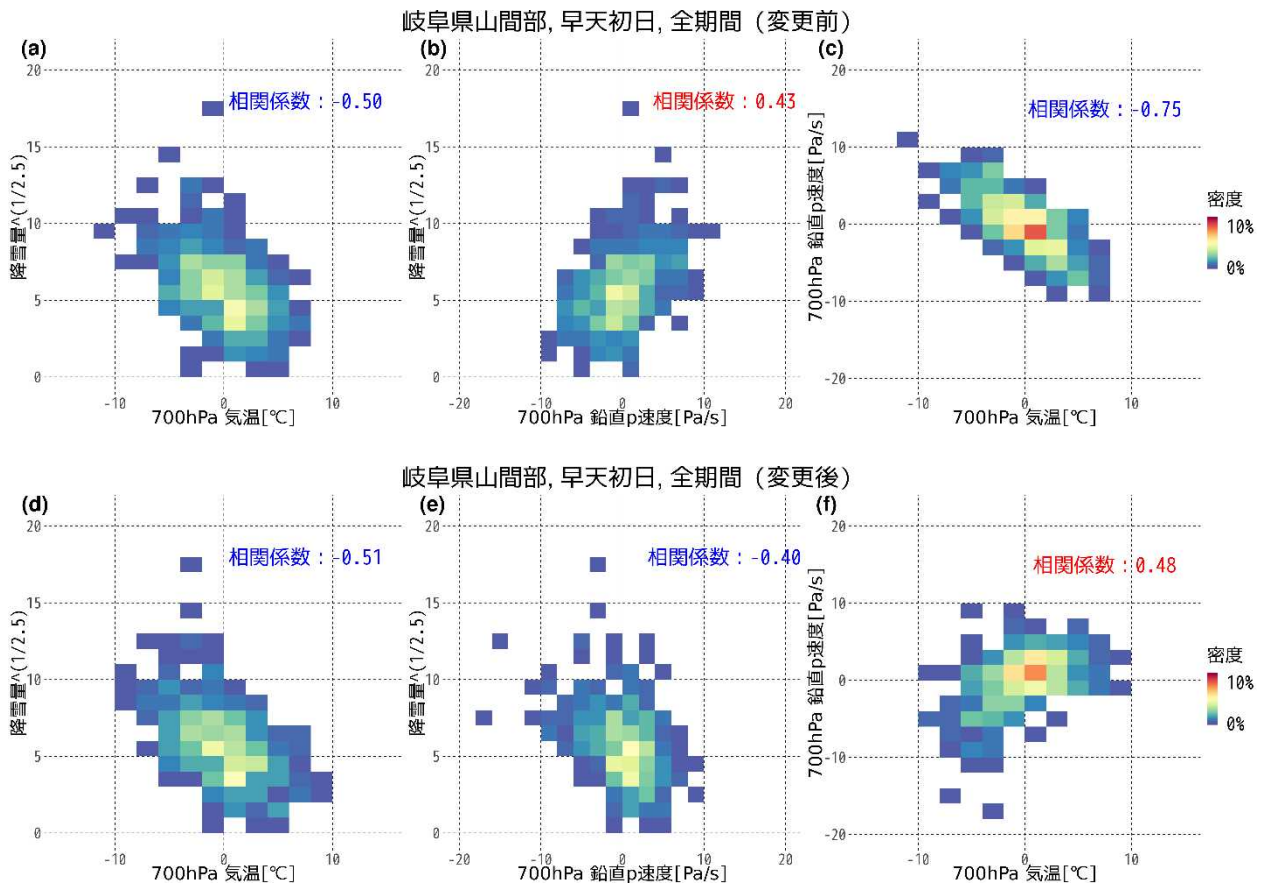

第 2.2-11 図 説明変数の変更前(上図)と変更後(下図)の散布図

地域:岐阜県山間部、リードタイム:早天初日、期間:全期間

(a)~(c)図:東海地方で地域平均したモデル予測値を用いた場合(変更前)

(d)~(f)図:北陸地方で地域平均したモデル予測値を用いた場合(変更後)

(a)、(d)図:700hPa 気温と 5 日間降雪量の実況値の散布図

(b)、(e)図:700hPa 鉛直 p 速度と 5 日間降雪量の実況値の散布図

(c)、(f)図:700hPa 気温と 700hPa 鉛直 p 速度の散布図

各図の上には相関係数を示している(正の場合は赤字、負の場合は青字)。

なお、相関係数を計算するために、降雪量は 0 を除去し 2.5 乗根した。

変更後は 700hPa 鉛直 p 速度と降雪量の相関が負になり、「上昇流が予測されれば多雪」という関係性が表現されている。

報(初期日は 1981~2010 年、各旬末日で大雪早天対象期間は計 450 事例、アンサンブルメンバー数は 5 で現業の仕様の 26 に比べて少ない)によるものである。

第 2.3-1 図に、全地域・全期間⁹で集計した「かなり多い」の捕捉率と適中率を示す。この図から以下のことが分かる。

- 線形ガイダンス同士を比べると、7 日間から 5 日間の変更で捕捉率・適中率の悪化が明瞭である。
- 新ガイダンスの捕捉率・適中率は、ほぼ全てのリードタイムで旧ガイダンス(5 日間)を上回った。
- 新ガイダンスの捕捉率・適中率は、ほぼ全てのリードタイムで旧ガイダンス(7 日間)と同程度または上回った。

まず、線形ガイダンス同士の比較について説明する。7 日間から 5 日間の変更で捕捉率・適中率が悪化

⁹ 検証対象は 11 月から 3 月(大雪の早期天候情報の発表期間に相当)の全球 EPS の再予報。ただし、近畿日本海側と山陰は 11 月下旬から 3 月。

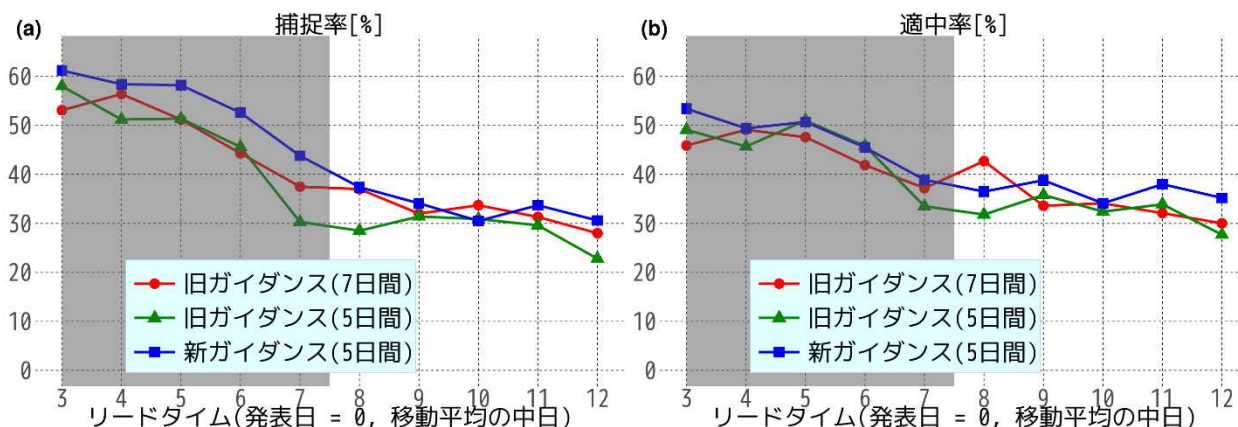

第 2.3-1 図 旧ガイダンス(7 日間:赤線、5 日間:緑線)と新ガイダンス(青線)の精度比較

地域:全地域、期間:全期間、(a)図:捕捉率、(b)図:適中率

赤線:旧ガイダンス(7 日間降雪量、線形回帰)

緑線:旧ガイダンス(5 日間降雪量、線形回帰)

青線:新ガイダンス(5 日間降雪量、ロジスティック回帰+SMOTE+説明変数の変更)

シェード部分は早天対象期間外を表す。

新ガイダンスの精度は、ほぼ全てのリードタイムで旧ガイダンス(5 日間)を上回っている。

また、旧ガイダンス(7 日間)と比較しても同程度または上回っている。

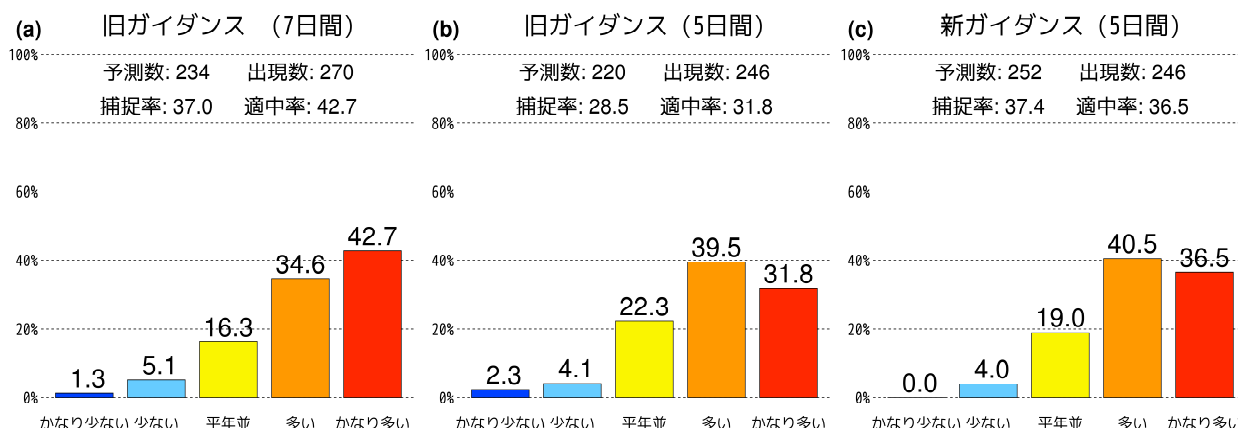

第 2.3-2 図 「かなり多い」確率が 30%以上のときにおける、実況値の階級別出現率¹⁰

地域:全地域、リードタイム:早天初日、期間:全期間

(a)図:旧ガイダンス(7 日間)、(b)図:旧ガイダンス(5 日間)、(c)図:新ガイダンス

横軸は降雪量の各階級を表し、左から「かなり少ない」、「少ない」、「平年並」、「多い」、「かなり多い」である。

縦軸は各階級の出現率を表す。

予測数は「かなり多い」確率が 30%以上になった回数、出現数は「かなり多い」が出現した回数である。

した主な要因は、合計期間が短くなったためだと考えられる。第 2.2 節で述べた通り、合計期間が短くなるとシグナル(予測可能)に比べノイズ(予測不可能)の割合が大きくなるため、予測精度は一般に低下する。

次に、新ガイダンスの精度について説明する。新ガイダンスでは、ほぼ全てのリードタイムで旧ガイダンス

(5 日間)の捕捉率・適中率を上回った。また、捕捉率については旧ガイダンス(7 日間)を概ね上回り、適中率は旧ガイダンス(7 日間)と同程度となった。精度改善の理由として、分類問題としてアプローチしたため大雪早天の情報形態に即したガイダンスを作成できたこと、SMOTE を導入して不均衡データの対策をしたことが挙げられる。その結果、大雪早天の情報形態では特に重要な指標である、捕捉率・適中率を概ね改善することができた。

¹⁰ 第 2.3-2 図は出現率の総和が 100%になるように、「平年並」の出現率は 100%から「平年並」以外の出現率を引いて求めた。

第 2.3-2 図に、リードタイムが早天初日の降雪量の階級別出現率を示す。この図は、それぞれのガイドンが大雪早天の発表基準(「かなり多い」確率が 30%以上)を予測したとき、実況で降雪量がどの階級に属していたかを示したものである。新ガイドンでは、発表基準に達したときに「多い」と「かなり多い」が出現する確率は 77.0%と多雪傾向を予測できている。この数値は、旧ガイドンの両階級の出現率の和 77.3%とほぼ同じである。また、新ガイドンでは、発表基準に達したときに「少ない」と「かなり少ない」が出現する確率は 4.0%であり、小さいことが分かる。新ガイドンでは捕捉率・適中率の改善に加え、傾向も予測できているので、空振り感が小さいガイドンと考えられる。

2.4 事例検証

ここではハインドキャスト期間内で事例検証を行った結果を示す。第 2.4-1 図は、岐阜県山間部における 5 日間降雪量((a)図)と 2001 年 2 月 28 日初期値のガイドン予測確率((b)図)の時系列である。

第 2.4-1 図(a)から分かるように、この事例では早天対象期間に含まれるリードタイム 8 から 11 日目において、5 日間降雪量が「かなり多い」となった。

ここで、ガイドンによる予測確率(第 2.4-1 図(b))を確認すると、リードタイム 8 から 10 日目にかけて、旧ガイドン(7 日間)は発表基準近傍の 30%前後を予

測しているが、旧ガイドン(5 日間)は 20%台で発表基準に達していない。一方、新ガイドンはリードタイム 10 日目まで 30%を超えており、本事例において新ガイドンを用いた場合、大雪早天の発表が可能となる。第 2.3 節で述べた通り、新ガイドンでは捕捉率・適中率が概ね改善したが、本事例はその改善に寄与した事例の 1 つと考えられる。

2.5 大雪早天ガイドンの利用上の注意事項

大雪早天ガイドンは、予測確率を解釈する上で注意すべき点がある。第 2.4-1 図(b)を確認すると、新ガイドンはリードタイム 8 日目以降で確率の変化が激しいことが分かる。前述のように捕捉率・適中率は概ね改善されたが、確率の信頼度は旧ガイドン(7 日間)及び旧ガイドン(5 日間)に比べ悪化していることが分かっている(図略)。信頼度とは、予測確率と現象の出現率がどの程度一致しているかを測る指標であり、詳細は中三川(2013)を参照いただきたい。新ガイドンでは高確率予測時に信頼度が悪化しており、このことが第 2.4-1 図(b)で確率が激しく変化している一因と考えられる。しかし、信頼度の悪化は高確率予測時が主で、発表基準である 30%付近では大きな悪化は確認されていない。そのため、情報発表の判断には直接影響しないと考えられる。

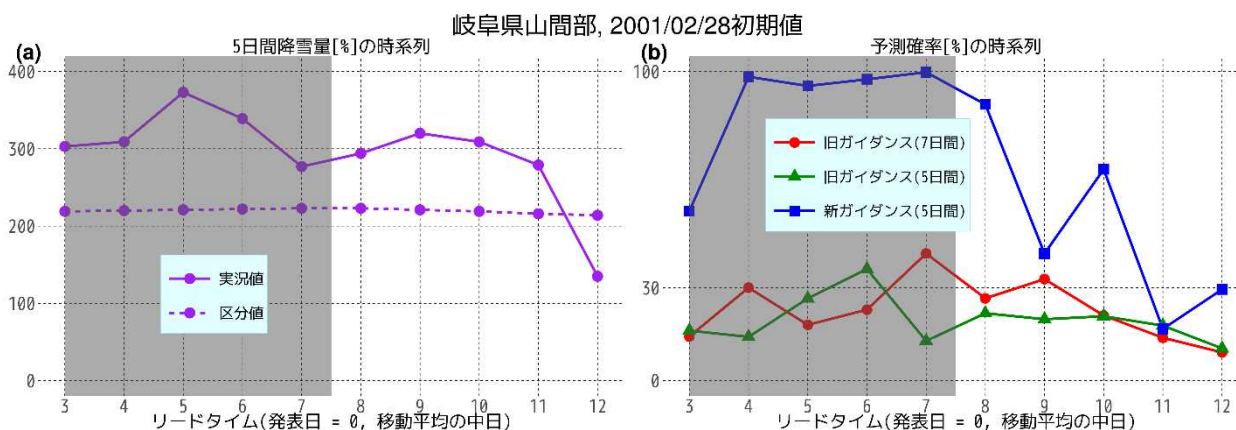

第 2.4-1 図 岐阜県山間部における 5 日間降雪量と 2001 年 2 月 28 日初期値のガイドン予測確率の時系列

(a) 図: 5 日間降雪量(実線)と「かなり多い」の区分値(破線)、(b) 図: 各手法のガイドン予測結果
シェード部分は早天対象期間外を表す。

(a) 図縦軸は 5 日間降雪量、(b) 図縦軸は「かなり多い」となる予測確率を表す。

この事例の早天対象期間内では、リードタイム 8 から 11 日目までが「かなり多い」となっている。

一方、ガイドン予測確率が発表基準の 30%以上になったのは、旧ガイドン(7 日間)で 9 日目、旧ガイドン(5 日間)はなし、新ガイドンは 8 から 10 日目となっている。

2.6 まとめ

ここまで大雪早天で新たに導入したガイダンスについて述べてきた。新ガイダンスでは、大雪早天の情報形態にあった手法としてロジスティック回帰を導入し、さらに大雪事例の出現頻度が少ないことを考慮し、サンプリング手法を工夫した。その結果、対象とする降雪量の合計期間が7日間から5日間に短くなっても、捕捉率・適中率が従来の大雪早警ガイダンスと同程度または上回るものを開発することができた。一方、第2.4節で述べたように、新ガイダンスで高確率を予測した場合、その信頼度が低いことが分かっている。情報発表の判断は予測確率が30%以上か否かで行うため、高確率域の信頼度悪化は発表判断に直接影響を及ぼさないと考えられるが、今後は原因調査も含めて改善する必要がある。また、北海道日本海側の精度が他の地域と比べ低いことが分かっているが、この点も原因調査して改善を目指したい。

参考文献

- 大久保忠之, 中三川浩, 2015: 大雪に関する異常天候早期警戒情報の開始. 平成 25 年度季節予報研修テキスト, 気象庁地球環境・海洋部, 1-16.
- 亀井靖高, 松本真佑, 柿元健, 門田暁人, 松本健一, 2007: オーバーおよびアンダーサンプリング法を用いた Fault-prone モジュール判別モデルの精度評価. 情報処理学会論文誌, Vol. 48, No. 8, 2651-2662.
- 気象庁地球環境・海洋部, 2017: 1か月予報システムの更新～全球アンサンブル予報システムの運用開始～. 平成 28 年度季節予報研修テキスト, 81pp.
- 工藤淳, 2018: ガイダンスの解説. 数値予報課報告・別冊第 64 号, 気象庁予報部, 35-47.
- 後藤尚親, 2018: ガイダンスの解説. 数値予報課報告・別冊第 64 号, 気象庁予報部, 94.
- 田中基裕, 伊藤晋悟, 平井雅之, 2017: 1 か月予報及び異常天候早期警戒情報のためのガイダンスの改善. 平成 28 年度季節予報研修テキスト, 気象庁地球環境・海洋部, 48-64.
- 中三川浩, 2013: 季節予報の評価手法. 平成 24 年度季節予報研修テキスト, 気象庁地球環境・海洋部, 271-281.
- 平井雅之, 伊藤晋悟, 2019: 2 週間気温予報と早期天候情報. 平成 30 年度季節予報研修テキスト, 気象庁地球環境・海洋部, 10-42.
- Bishop, C. M., 2012: パターン認識と機械学習 上. 丸善出版, 第 9 版, 349pp.
- Chawla, N. V., K. W. Bowyer, L. O. Hall, and W. P. Kegelmeyer, 2002: SMOTE Synthetic Minority Over-sampling Technique. *Journal of Artificial Intelligence Research*, **16**, 321-357.
- Hayat, M., S. Khan, W. Zamir, J. Shen, and L. Shao, 2019: Max-margin Class Imbalanced Learning with Gaussian Affinity. *2019 IEEE International Conference on Computer Vision*, 6469-6479.
- Pozzolo, A. D., O. Caelen, R. A. Johnson, and G. Bontempi, 2015: Calibrating Probability with Undersampling for Unbalanced Classification. *2015 IEEE Symposium Series on Computational Intelligence*, 159-166.